



---

**UNIVERSIDAD CATÓLICA LOS ÁNGELES  
CHIMBOTE**

**FACULTAD DE INGENIERÍA**

**ESCUELA PROFESIONAL DE INGENIERÍA  
CIVIL**

**“SITUACIÓN ACTUAL DEL SISTEMA DE  
SANEAMIENTO BÁSICO Y SU INCIDENCIA EN LA  
CONDICIÓN SANITARIA DE LA COMUNIDAD DE  
PATALLACCTA, DISTRITO DE ALCAMENCA,  
PROVINCIA DE VICTOR FAJARDO, REGIÓN  
AYACUCHO – 2019”**

**TESIS PARA OPTAR EL TÍTULO PROFESIONAL DE  
INGENIERO CIVIL**

**AUTOR:**

**JOSÉ LUIS MEDRANO CÁRDENAS.**

**ORCID N° 0000-0003-3992-1192**

**ASESOR:**

**EDWARD LEÓN PALACIOS.**

**ORCID N° 0000-0002-0493-3508**

**AYACUCHO - PERÚ**

**2019**

## **FIRMA DE JURADO Y ASESOR**

---

**JOSÉ AGUSTÍN ESPARTA SÁNCHEZ**

**ORCID: 0000-0002-7709-2279**

**PRESIDENTE**

---

**JESÚS LUIS PURILLA VELARDE**

**ORCID: 0000-0002-2103-3077**

**MIEMBRO**

---

**RAMÓN BERROCAL GODOY**

**ORCID: 0000-0002-0585-4469**

**MIEMBRO**

---

**EDWARD LEÓN PALACIOS**

**ORCID N° 0000-0002-0493-3508**

**ASESOR**

## **Agradecimiento**

A mis docentes de la Universidad Católica Los Ángeles de Chimbote, filial Ayacucho.

A mis jurados el Ing° Ramón Berrocal Godoy, Ing° José Agustín Esparta Sánchez, Ing° Jesús Luis Purilla Velarde, por todo el apoyo y consejos brindados en el desarrollo y revisión de este trabajo.

A mi Asesor Mg. Edward León Palacios, por sus sugerencias, recomendaciones, apreciaciones y por brindarme la información necesaria para culminar con este trabajo de investigación.

A mis amigos y compañeros de la Universidad Católica Los Ángeles de Chimbote filial Ayacucho y a todas las personas que contribuyeron en el desarrollo de este trabajo.

## **Dedicatoria**

A mis padres, por estar conmigo, por enseñarme a crecer y salir adelante, por apoyarme y guiarme, por ser las bases que me ayudaron a llegar hasta aquí.

A mi esposa, mis hermanos, quienes han sido parte fundamental para llevarme a la vida profesional a quienes respeto y admiro.

## RESUMEN

El presente trabajo se encuentra considerada “dentro de la línea de investigación institucional aprobada para la Escuela Profesional de Ingeniería Civil de la Universidad Católica Los Angeles de Chimbote, en el área de “Recursos Hídricos” que tiene como objetivo promover investigaciones que permitan desarrollar proyectos de saneamiento básico.

La población a intervenir es la Comunidad de Patallaccta del Distrito de Alcamenca, Provincia de Victor Fajardo, Región Ayacucho; en donde se recogieron datos de la situación actual del sistema de saneamiento, tanto de agua como de alcantarillado; partiendo desde la captación, la línea de conducción, el reservorio, la red de distribución, el sistema de alcantarillado, el tratamiento y la evacuación de las aguas servidas. Para ello se utilizó la técnica de la observación, así como el uso de instrumentos como fichas, encuestas; luego esta información se analizó utilizando gráficos con la ayuda del software Microsoft Excel, en donde a partir de ello se concluyó que el sistema de saneamiento de la Comunidad de Patallaccta, no se encuentra en óptimas condiciones, algunas estructuras se encuentran en deterioro; el cual incide directamente en la condición sanitaria de la población, mermando la calidad de vida de sus pobladores. Conociendo estas falencias en el sistema de saneamiento básico y su repercusión en la condición sanitaria de la población, se podrá gestionar la mejora, la implementación y la correcta operación en las distintas etapas, desde la captación, hasta la entrega del agua potable en las viviendas, así como el correcto vertido de las aguas servidas.

**Palabra clave:** Sistema de saneamiento básico, condición sanitaria de la población en recuperación, vertido de las aguas servidas, hídricos,

## **ABSTRACT**

The present work is considered “within the institutional research line approved for the Professional School of Civil Engineering of the Catholic University Los Angeles de Chimbote, in the area of “ Water Resources ”that aims to promote research that allows developing projects of basic sanitation.

The population to intervene is the Community of Patallaccta of the District of Alcamenca, Province of Victor Fajardo, Ayacucho Region; where data were collected on the current situation of the sanitation system, both water and sewerage; starting from the capture, the line of conduction, the reservoir, the distribution network, the sewage system, the treatment and the evacuation of the sewage. For this, the observation technique was used, as well as the use of instruments such as tokens, surveys; This information was then analyzed using graphics with the help of Microsoft Excel software, where it was concluded that the sanitation system of the Patallaccta Community is not in optimal conditions, some structures are deteriorating; which directly affects the health condition of the population, reducing the quality of life of its inhabitants. Knowing these shortcomings in the basic sanitation system and its impact on the sanitary condition of the population, you can manage the improvement, implementation and proper operation at different stages, from the collection, to the delivery of drinking water in homes, as well as the correct discharge of sewage.

**Keyword:** Basic sanitation system, water, wastewater discharge, depletion, water, sanitary conditions of the population, impact.

# Índice de Contenido

<b>Agradecimiento</b> .....	iii
<b>Dedicatoria</b> .....	iv
<b>Resumen</b> .....	v
<b>Abstract</b> .....	vi
<b>I. Introducción</b> .....	1
<b>II. Revisión de la Literatura</b> .....	3
<b>2.1 Antecedentes</b> .....	3
<b>2.1.1 Antecedentes internacionales</b> .....	3
<b>2.1.2 Antecedentes nacionales</b> .....	5
<b>2.2 Marco teórico</b> .....	7
<b>2.2.1 Sistema de saneamiento básico</b> .....	7
<b>2.2.2 Sistema de agua potable</b> .....	9
<b>2.2.3 Componentes del sistema de agua potable</b> .....	9
<b>2.2.4 Saneamiento Ambiental Básico.</b> .....	15
<b>2.2.5 Enfermedades Relacionadas con el Agua.</b> .....	16
<b>2.2.6 Límites Máximos Permisibles (LMP)</b> .....	18
<b>2.2.7 Sistema de alcantarillado sanitario.</b> .....	25
<b>2.2.8 Componentes del sistema de alcantarillado.</b> .....	25
<b>2.2.9 Planta de tratamiento de agua residuales</b> .....	26

2.2.10	Componentes de la planta de tratamiento de aguas residuales .....	26
2.2.11	Condición sanitaria de la población .....	26
2.2.12	Mejora en la condición sanitaria .....	27
2.2.13	Perspectivas Conceptuales. ....	27
2.2.14	Prestación de los servicios de saneamiento de calidad y sostenibles en el ámbito rural.....	27
<b>III.</b>	<b>Hipótesis.....</b>	<b>29</b>
3.1	Hipótesis general.....	29
3.2	Hipótesis específicos:.....	29
<b>IV.</b>	<b>Metodología .....</b>	<b>30</b>
4.1	Diseño de la investigación.....	30
4.2	Población y muestra.....	31
4.3	Definición y operacionalización de variables e indicadores.....	31
4.4	Técnicas e instrumentos de recolección de datos.....	32
4.5	Plan de análisis.....	33
4.6	Matriz de consistencia:.....	35
4.7	Principios éticos.....	36
<b>V.</b>	<b>Resultados.....</b>	<b>37</b>
5.1	Resultados.....	37
5.1.1	Descripción de la zona de estudio .....	37
5.1.2	Evaluación del sistema de saneamiento básico existente.....	40



<b>5.2</b>	<b>Análisis de resultados.....</b>	<b>60</b>
<b>5.2.1</b>	<b>Evaluación del sistema de saneamiento básico existente.....</b>	<b>60</b>
<b>5.2.2</b>	<b>Condición sanitaria de la población .....</b>	<b>60</b>
<b>Vi.</b>	<b>Conclusiones y recomendaciones.....</b>	<b>62</b>
<b>6.1</b>	<b>Conclusiones.....</b>	<b>62</b>
<b>6.2</b>	<b>Recomendaciones.....</b>	<b>63</b>
	<b>Fotografías:.....</b>	<b>69</b>

## Índice de tablas

Tabla 1: Límites máximo permisible (LMP) referenciales de los parámetros de calidad de agua:.....	18
Tabla 2: Límites máximo permisibles de parámetros microbiológicos y parasitológicos. ....	19
Tabla 3: Límites máximo permisibles de parámetros de calidad organoléptica. ....	20
Tabla 4: Límites máximo permisibles de parámetros químicos inorgánicos e inorgánicos. .	21
Tabla 5: Límites máximo permisibles de parámetros químicos inorgánicos e inorgánicos...	22
Tabla 6: Límites máximo permisibles de parámetros químicos inorgánicos e inorgánicos. .	23
Tabla 7: Límites máximo permisibles de parámetros químicos inorgánicos e inorgánicos...	24
Tabla 8: Límites máximo permisibles de parámetros radiactivos. ....	25
Tabla 9: Operacionalización de variables: .....	32
Tabla 10: Acceso a la comunidad de Patallaccta: .....	40
Tabla 11: Evaluación del sistema de saneamiento básico .....	43
Tabla 12: Evaluación del sistema de agua potable.....	44
Tabla 13: Evaluación del sistema de alcantarillado .....	45
Tabla 14: Evaluación de la planta de tratamiento de aguas residuales .....	46
Tabla 15: Gestión del sistema de saneamiento básico de la comunidad.....	47
Tabla 16: Operación y mantenimiento .....	<b>¡Error! Marcador no definido.</b> 7

## Índice de Figuras

Figura 1: Evaluación del sistema de saneamiento básico.....	43
Figura 2: Evaluación del sistema de agua potable .....	<b>¡Error! Marcador no definido.</b> 44
Figura 3: Evaluación del sistema de alcantarillado.....	45
Figura 4: Evaluación de la planta de tratamiento de aguas residuales .....	<b>¡Error! Marcador no definido.</b> 46
Figura 5: ¿Existe servicios de saneamiento básico en la Comunidad de Patallaccta? .....	54
Figura 6: ¿La calidad de agua, es óptima? .....	54
Figura 7 ¿La fuente de agua, se ubica a menos de 1000 mts.? .....	54
Figura 8: ¿La dotación del agua por persona, está dentro del rango 50-100 l/h/d?.....	55
Figura 9: ¿La cobertura de servicio de saneamiento está dentro del rango de? .....	55
Figura 10: ¿La fuente de abastecimiento de agua en la vivienda, procede de?.....	56
Figura 11: ¿La vivienda tiene el servicio de agua, todo los días de la semana? .....	57
Figura 12: ¿El servicio de agua es continuo, durante el día?.....	57
Figura 13: ¿El servicio higiénico que tiene la vivienda, está conectado a? .....	58
Figura 14: ¿Existe algún encargado de la gestión de agua potable?.....	58
Figura 15: ¿La población participa en el mantenimiento del sistema de agua potable? .....	59
Figura 16: ¿Cuántas veces al año se realiza los trabajos de operación y mantenimiento del sistema de agua potable? .....	59

## Índice de Fotografías

Fotografía 01: Sensibilización y encuesta .....	70
Fotografía 02: Sensibilización y encuesta .....	70
Fotografía 03: Sensibilización y encuesta .....	71
Fotografía 04: Sensibilización y encuesta al presidente de la Comunidad.....	71
Fotografía 05: Caseta de válvulas operativas .....	72
Fotografía 06: Reservorio en funcionamiento .....	72
Fotografía 07: Reservorio con ausencia de cerco perimétrico .....	73
Fotografía 08: Servicios higiénicos de la I.E. Patallaccta .....	73
Fotografía 09: Lavadero instalado en domicilio de usuarios.....	74
Fotografía 10: Lavadero Antiguo fuera de uso .....	74
Fotografía 11: Caja de registro de agua .....	75
Fotografía 12: Válvula de control deteriorada.....	75
Fotografía 13: Cámara de rompe presión .....	76
Fotografía 14: Cárama de rompe presión colapsada .....	77

## **I. Introducción**

El sistema de agua potable como proyecto es de vital importancia para el desarrollo de las comunidades porque el agua es vida y sin ella no hay crecimiento ni desarrollo de vida, por ello existen normas y reglamentos que dictaminan que cada habitante de cada país tiene derecho a la vida saludable con la instalación básica de agua potable.

Al caracterizar el problema de investigación se determinó el enunciado del problema, que es: ¿La situación actual del sistema de saneamiento básico incide en la condición sanitaria de la población de la Comunidad de Patallaccta del Distrito de Alcamenca, Provincia de Víctor Fajardo, Región Ayacucho?

El Objetivo General es “Describir la situación actual del sistema de saneamiento básico y su incidencia en la condición sanitaria de la población de la Comunidad de Patallaccta” y los Objetivos Específicos son “Determinar el estado situacional del sistema de abastecimiento de agua potable y su incidencia en la condición sanitaria de la población de la Comunidad de Patallaccta” y “Determinar el estado situacional del sistema de alcantarillado sanitario y su incidencia en la condición sanitaria de la Comunidad de Patallaccta”.

La investigación se justifica porque es conveniente y compatible con los lineamientos de política y planes nacionales que contribuirá a un adecuado acceso al servicio de agua y alcantarillado sanitario en la Comunidad de Patallaccta logrando su bienestar y calidad de vida a través del mejoramiento de la salud.

Se plantea que la investigación será del tipo descriptivo - correlacional y nivel cualitativo - cuantitativo, y tendrá como variables de estudio el Sistema de

saneamiento básico y la condición sanitaria de la población de la Comunidad de Patallaccta que hacen un total de 310 pobladores.

## **II. Revisión de la Literatura**

### **2.1 Antecedentes**

#### **2.1.1 Antecedentes internacionales**

- a) Honduras, (Molina Rodriguez, 2012), en su trabajo “Proyecto de Mejoramiento del Sistema de Distribución de Agua para el Casco Urbano de Cucuyagua, Copán” realiza “El proyecto que consiste en mejorar el sistema de distribución de agua del casco urbano de Cucuyagua, Copán, dado que el existente actualmente no satisface las necesidades de la población en lo que respecta a calidad y cantidad de agua, las necesidades de la población actual del municipio”.
  
- b) De acuerdo a Vásquez (2018) en la tesis “Análisis del sistema de abastecimiento de agua potable de la ciudad de Jipijapa (Manabí-Ecuador) año 2015”. Menciona que el objetivo del estudio es determinar la incidencia del suministro de agua potable en el desarrollo socioeconómico, utilizando una medición objetiva mediante los parámetros internacionales de vigilancia establecidos por la Organización Mundial de la Salud, tales como calidad, cantidad, continuidad, accesibilidad y asequibilidad del servicio, en contraposición con la opinión pública (comunidad y prensa) mayoritariamente negativa acerca de la prestación referida, dejando en evidencia un buen servicio en cuanto a calidad y costo, y sus deficiencias en continuidad y frecuencia de distribución, revelando un diagnóstico real y objetivo de la provisión de este servicio.

El método de investigación utilizado fue el descriptivo. Se consideraron pruebas de calidad proporcionadas por la empresa proveedora del servicio, y que fueron realizadas diariamente en el laboratorio de la Planta de Tratamiento de Agua Potable de “San Manuel”, y ratificadas por el Laboratorio Químico “Marcos” de la ciudad de Guayaquil, en las que se certifica la calidad e inocuidad del agua potable distribuida, dando cumplimiento a lo solicitado en la Norma Técnica Ecuatoriana INEN 1108, que es una adaptación de las Guías para la calidad de Agua Potable de la Organización Mundial de la Salud.

Dado que “El acceso al agua potable es una cuestión importante en materia de salud y desarrollo en los ámbitos nacional, regional y local” (OMS, 2006). Y en relación a lo estudiado, se desprenden las siguientes conclusiones.

- La implementación del sistema de evaluación del servicio de agua potable, transparentará la calidad del mismo en la ciudad de Jipijapa.
- El agua potable producida y suministrada, cumple con las normas internacionales de calidad.
- El nivel de servicio (cantidad), es calificado como intermedio, con bajas posibilidades de incidencias negativas en la salud.
- El porcentaje de cobertura del servicio en la ciudad, está dentro de los estándares nacionales con un 96%.
- De igual manera, los costos cobrados por la prestación de agua potable, siendo similares al costo promedio nacional del servicio, por la cantidad de agua entregada a los hogares, termina siendo en promedio 4 veces más caro.



- La continuidad del servicio, presenta una gran debilidad en el abastecimiento del servicio, en razón de su irregularidad y la dependencia o no de fenómenos naturales o estacionales.

### **2.1.2 Antecedentes nacionales**

- a) Según Robinson (2006): Respecto a la sostenibilidad de los servicios de agua y saneamiento en el Perú, la Dirección Nacional de Saneamiento del Viceministerio de Construcción y Saneamiento realizó un estudio en 70 comunidades rurales de siete departamentos en costa, sierra y selva, para determinar la situación en que se hallaban los servicios de agua en la zona rural del Perú. Del mismo modo, el Programa de Agua y Saneamiento del Banco Mundial (PAS- BM) llevó a cabo un estudio similar en 104 comunidades rurales. Ambos resultados confirman que, en solo en 30 % pueden ser considerados sostenibles, entre un 65 y 68 % . . presentan algún nivel de deterioro y entre 2 y 3 % de los sistemas se encuentran colapsados. Asimismo, indican que para calificarlos de sostenible, se tomaron en cuenta aspectos de infraestructura de los sistemas, calidad de agua suministrada, cobertura y continuidad del servicio.
- b) Según Quiroz (2013) en la tesis "Diagnóstico del estado del sistema de agua potable del Caserío Sangal, distrito la Encañada, Cajamarca. Planteó como objetivo determinar el estado del sistema de agua potable del caserío Sangal, debido a que este caserío consta de 100 familias; de las cuales sólo el 50% tiene acceso al servicio de agua. Después de un análisis detallado concluye

que el estado situacional del sistema está en estado regular en proceso de deterioro.

- c) Según Quiliche (2013) en el trabajo de investigación “Diagnóstico del sistema de agua potable de la ciudad de Cospán – Cajamarca”, determinó los siguientes objetivos: determinar el estado del funcionamiento y mantenimiento de la infraestructura de este sistema de agua potable. Estos datos fueron plasmados a través de la metodología aplicada por PROPILAS. Al evaluar el sistema de agua potable de la ciudad de Cospán se encontró deficiencias principalmente en las estructuras de captación, caja o buzón de recolección, y la línea de conducción, teniendo muy bajo índice de cloro residual, lo cual indica que la calidad del agua que llega a las piletas de los usuarios de dicho sistema no sería apta para consumo humano. De la presente investigación concluyó que el sistema de abastecimiento de agua potable de la ciudad de Cospán está en proceso de deterioro y que tiene una regular gestión de la junta administrativa la cual no goza de la buena aceptación de los usuarios.
- d) Según Briseño (2013) en el trabajo “Diagnóstico del sistema de agua potable del caserío de Bella Unión, Cajamarca 2013” planteó como objetivo realizar el diagnóstico del Estado de la Gestión del sistema de agua potable en el caserío de Bella Unión, perteneciente al área rural del Distrito de Cajamarca. La toma de datos se realizó con visitas a la zona de estudio, realización de encuestas a los usuarios considerando el estado de la infraestructura, la gestión, operación y mantenimiento del sistema.

- e) Según Díaz (2019). En la tesis para grado “Diagnóstico de la infraestructura de los sistemas de agua potable y saneamiento de la microcuenca de “río grande” del distrito de Cajamarca-2019” determinó que el objetivo fue generar un análisis del estado situacional de la infraestructura de los Sistemas de Agua Potable y Saneamiento de los Caseríos de la Microcuenca de “Río Grande” del Distrito de Cajamarca, dichas intervenciones nos permiten disminuir la brecha de desinformación que actualmente existe sobre los sistemas de agua y se uniformice criterios para que las autoridades competentes tomen decisiones informadas, para mejorar la calidad de los sistemas que brindan en favor de los usuarios. Se recomienda en la recolección de información, realizar la coordinación adecuada con las autoridades competentes de cada caserío con el fin de llegar a una cooperación entre las partes.

## **2.2 Marco teórico**

### **2.2.1 Sistema de saneamiento básico**

Es el conjunto de estructuras que integran los servicios de agua potable y alcantarillado sanitario.

### **2.2.2 Sistema de agua potable**

#### **Definiciones**

##### **a. Agua Potable**

Agüero (2003) menciona que:

“El agua potable es aquella que al consumirla no daña el organismo del ser humano ni daña los materiales a ser usados en la construcción del sistema”.

De acuerdo a la norma OS.020, del Reglamento Nacional de Edificaciones, define el Agua potable es el agua apta para el consumo humano.

**b. Servicio de agua potable**

CEPIS/OPS. 2005: Menciona que “el servicio público comprende una o más de las actividades de captación, conducción, tratamiento y almacenamiento de recursos hídricos para convertirlos en agua potable y sistema de distribución a los usuarios mediante redes de tuberías o medios alternativos”.

En cuanto a la normatividad peruana, “el servicio de agua potable se enmarca dentro de los servicios de saneamiento, el cual está regido por la ley N° 26338, Ley General de Servicios de Saneamiento”; según el cual los servicios de saneamiento se refieren a la organización empresarial y el conjunto de instalaciones y equipos destinados a la satisfacción de las necesidades colectivas de servicios de saneamiento en una comunidad.

En el artículo 2° de la ley N° 26338, menciona que la prestación de los Servicios de Saneamiento comprende la prestación regular de: servicios de agua potable, alcantarillado sanitario, pluvial y disposición sanitaria de excretas, tanto en el ámbito urbano como rural.

Por otro lado, en el artículo 10° de la misma ley menciona que el Servicio de Agua Potable comprende el sistema de producción y el sistema de distribución.

**c. Sistema de agua potable**

Se denomina “sistema de abastecimiento de agua potable al conjunto de obras de captación, tratamiento, conducción, regulación, distribución y suministro intradomiciliario de agua potable” (Agüero, 1997).

“Un sistema de abastecimiento de agua está constituido por una serie de estructuras presentando características diferentes. Además menciona que la finalidad de un sistema es suministrar agua en forma continua y con presión suficiente a una comunidad, satisfaciendo razones sanitarias, sociales, económicas y de confort y propiciando su desarrollo” (Arocha, 1980).

En los sistemas de agua potable la provisión de agua puede ser por acción de la gravedad o impulsado mediante bombas, puede tener planta de tratamiento o no y además puede ser para poblaciones rurales o urbanas. Este aspecto es necesario ser definida para un adecuado diseño del sistema.

En nuestro caso el sistema suministrará agua por gravedad, sin planta de tratamiento y estará diseñada para una población rural.

**2.2.3 Componentes del sistema de agua potable**

En el artículo 10º de la Ley General de Servicios de Saneamiento menciona que el servicio de agua potable comprende el sistema de producción y el sistema de distribución.

**A. Sistema de Producción**

Comprende la captación, almacenamiento y conducción de agua cruda; tratamiento y conducción de agua tratada.

## **B. Sistema de distribución**

Comprende el almacenamiento, redes de distribución y dispositivos de entrega al usuario, conexiones domiciliarias inclusive la medición, pileta pública, unidad sanitaria u otros.

En términos generales un sistema de abastecimiento de agua potable por gravedad sin tratamiento para poblaciones rurales cuenta con componentes funcionales básicos que son:

- Fuente de Abastecimiento de Agua
- Captación
- Línea de conducción
- Reservorio
- Línea de Aducción
- Red de distribución

### **a. Fuente de Abastecimiento de Agua**

Agüero (2003) “Las fuentes de agua constituyen el elemento primordial en el diseño de un sistema de abastecimiento de agua potable y antes de dar cualquier paso es necesario definir su ubicación, tipo, cantidad y calidad. De acuerdo a la ubicación y naturaleza de la fuente de abastecimiento así como a la topografía del terreno se consideran dos tipos de sistemas, los de gravedad y los de bombeo. De acuerdo a la forma de abastecimiento se consideran tres tipos principales de fuente: agua de lluvia, aguas superficiales y aguas subterráneas”.

- **Agua de lluvia**

La captación de agua de lluvia se emplea en aquellos casos en la que no es posible obtener aguas superficiales y subterráneas de buena calidad y cuando el régimen de lluvias sea importante. Para ello se usan los techos de las casas o algunas superficies impermeables para captar el agua y conducirla a sistemas cuya capacidad depende del gasto requerido y del régimen pluviométrico.

- **Aguas superficiales**

Las aguas superficiales están constituidas por los arroyos, ríos, lagos, etc. Que discurren naturalmente en la superficie terrestre. Estas fuentes no son tan deseables, especialmente si existen zonas habitadas o de pastoreo animal aguas arriba. Sin embargo a veces no existe otra fuente alternativa en la comunidad, siendo necesario para su utilización contar con información detallada y completa que permita visualizar su estado sanitario, caudales disponibles y calidad de agua.

- **Aguas subterráneas**

Parte de la precipitación en la cuenca que se infiltra en el suelo hasta la zona de saturación, formando así las aguas subterráneas. La explotación de estas dependerá de las características hidrológicas y de la formación geológica del acuífero.

La captación de aguas subterráneas se puede realizar a través de manantiales, galerías filtrantes y pozos (excavados y tubulares).

**b. Captación**

Arocha (1980) menciona que “la obra de captación consiste en una estructura colocada directamente en la fuente a fin de captar el gasto deseado y conducirlo a la línea de aducción (el autor es venezolano y considera a la línea de conducción como línea de aducción)”.

McGhee (1999) manifiesta que “la captación en sí cuenta de una abertura y un conducto que transporta el flujo a un colector de agua desde el cual puede ser bombeado a la planta de tratamiento”.

De acuerdo a la norma OS.010, del Reglamento Nacional de Edificaciones, el diseño de las obras de captación deberá garantizar como mínimo la “captación del caudal máximo diario necesario” protegiendo a la fuente de la contaminación.

**c. Línea de conducción**

Agüero (2003) menciona que “la línea de conducción en un sistema de abastecimiento de agua potable por gravedad es el conjunto de tuberías, válvulas, accesorios, estructuras y obras de arte encargados de la conducción del agua desde la captación hasta el reservorio, aprovechando la carga estática existente”.

De acuerdo a la norma OS.010, del Reglamento Nacional de Edificaciones, se denomina “obras de conducción a las estructuras y elementos que sirven para transportar el agua desde la captación hasta al reservorio o planta de



tratamiento. La estructura deberá tener capacidad para conducir como mínimo, el caudal máximo diario”.

CEPIS/OPS (2004) menciona que “la línea de conducción en un sistema por gravedad, es la tubería que transporta el agua desde el punto de captación hasta el reservorio. Cuando la fuente es agua superficial, dentro de su longitud se ubica la planta de tratamiento”.

**d. Reservorio de almacenamiento**

CEPIS/OPS (2004) menciona que “el reservorio es la instalación destinada al almacenamiento de agua para mantener el normal abastecimiento durante el día”.

En la norma OS.030, del Reglamento Nacional de Edificaciones, se menciona que “los reservorios deberán ser diseñados como reservorio de cabecera. Su tamaño y forma responderá a la topografía y calidad del terreno, al volumen de almacenamiento, presiones necesarias y materiales de construcción a emplearse. La forma de los reservorios no debe representar estructuras de elevado costo”.

**e. Línea de Aducción**

Agüero (2003) menciona que “la línea de aducción transporta el agua desde el reservorio de almacenamiento hasta el inicio de la red de distribución”.

García (2003) menciona que “la línea de aducción es la línea entre el reservorio y el inicio de la red de distribución. El caudal de conducción es el máximo horario. Los parámetros de diseño de la línea de aducción serán los mismos que para la línea de conducción excepto el caudal de diseño”.

**f. Red de distribución**

Agüero (2003) menciona que “es el conjunto de tuberías de diferentes diámetros, válvulas, grifos y demás accesorios cuyo origen está en el punto de entrada al pueblo (final de la línea de aducción) y que se desarrolla por todas las calles de la población”.

CEPIS/OPS (2004) menciona que “la red de distribución está considerada por todo el sistema de tuberías desde el tanque de distribución hasta aquellas líneas de las cuales parten las tomas o conexiones domiciliarias”.

En la norma OS.050, del Reglamento Nacional de Edificaciones, se menciona que “las redes de distribución son un conjunto de tuberías principales y ramales distribuidores que permiten abastecer de agua para consumo humano a las viviendas”.

García (2003) menciona que “la red de distribución, es el conjunto de líneas destinadas al suministro de agua a los usuarios, que debe ser adecuada en cantidad y calidad. En poblados rurales no se incluye dotación adicional para combatir incendios”.

#### **2.2.4 Saneamiento Ambiental Básico.**

SANBASUR Módulos de capacitación para promotores y manual de capacitación a Junta Administradora de Servicios de Saneamiento . Cusco, Perú: s.n., (2003, 2006, 2008, 2009).

“El término Saneamiento se refiere a todas las condiciones que afectan a la salud especialmente cuando están relacionados con la falta de higiene, la infecciones y en particular al desagüe, eliminación de aguas residuales y eliminación de desechos de la vivienda. El saneamiento ambiental básico es un conjunto de actividades de abastecimiento de agua, colecta y disposición de aguas servidas, manejo de desechos sólidos. Estos servicios son esenciales para el bienestar físico de la población y tienen fuerte impacto sobre el ambiente. En su primera sesión, celebrada en 1950, el comité de expertos en saneamiento ambiental de la OMS entendió que el Saneamiento Ambiental incluye el control de los sistemas de abastecimiento público de agua, la eliminación de excretas, aguas negras y basura, los vectores de enfermedad, las condiciones de la vivienda, el suministro y la manipulación de alimentos, las condiciones atmosféricas y la seguridad del entorno laboral. Desde entonces ha aumentado la complejidad de los problemas ambientales, sobre todo con la aparición de los riesgos relacionados con la radiación y las sustancias químicas. En efecto, el Saneamiento Ambiental Básico constituye uno de los elementos más importantes en el desarrollo de las sociedades, por las implicancias en la salud de la población particularmente de la niñez, así tenemos. Las enfermedades ligadas al

saneamiento, como las diarreas constituyen las tres primeras causas de mortalidad en niños menores de 05 años de edad ”.

#### **2.2.5 Enfermedades Relacionadas con el Agua.**

MOSSEL (2002) Agua y salud humana. EEUU: “Muchas enfermedades están relacionadas con la contaminación microbiana del agua, se debe en su mayoría a bacterias patógenas eliminadas por excretas de gente que sufre o porta la enfermedad. La OMS, estima que en las ciudades en vías de desarrollo un 70% de todas las enfermedades diarreicas son transmitidos por el agua y alimentos contaminados, produciendo efectos más profundos en la salud humana, ya que son una de las principales causas de morbilidad y mortalidad que enfrenta la población infantil de América latina, se calcula que aproximadamente el 80% a 90% de las muertes por diarrea ocurre principalmente en niños menores de 6 años ”.

#### **2.2.6 Límites Máximos Permisibles (LMP).**

MINAM. Compendio de la legislación ambiental peruana volumen 11, y los límites máximos permisibles (LMP) para tratamiento de aguas residuales domiciliarias (PTAR), ds-003-2010. Lima -Peru :

“Para efluentes de Plantas de Tratamiento de Aguas Residuales domésticas o Municipales (PTAR). Aprobado por el Decreto Supremo N° 003 - 2010 - MINAM, que regula los valores máximos permitidos de contaminación en aguas residuales después del tratamiento. El Ministerio de Vivienda, Construcción y Saneamiento, en coordinación con el MINAM, son los

encargados de monitorear e informar los resultados estadísticos anualmente.

Límite Máximo Permisible (LMP).- Es la medida de la concentración o del grado de elementos, sustancias o parámetros físicos, químicos y biológicos, que caracterizan a una emisión, que al ser excedida causa o puede causar daños a la salud, al bienestar humano y al ambiente. Su cumplimiento es exigible legalmente por el MINAM y los organismos que conforman el sistema de gestión ambiental”

Tabla 1 Límites máximo permisible (LMP) referenciales de los parámetros de calidad de agua:

PARÁMETRO	LMP	Referencia
Coliformes totales, UFC/100 mL	0 (ausencia)	(1)
Coliformes termotolerantes, UFC/100 mL	0 (ausencia)	(1)
Bacterias heterotróficas, UFC/mL	500	(1)
pH	6,5 – 8,5	(1)
Turbiedad, UNT	5	(1)
Conductividad, 25°C uS/cm	1500	(3)
Color, UCV – Pt-Co	20	(2)
Cloruros, mg/L	250	(2)
Sulfatos, mg/L	250	(2)
Dureza, mg/L	500	(3)
Nitratos, mg NO <sub>3</sub> <sup>-</sup> /L (*)	50	(1)
Hierro, mg/L	0,3	0,3 (Fe + Mn = 0,5) (2)
Manganeso, mg/L	0,2	0,2 (Fe + Mn = 0,5) (2)
Aluminio, mg/L	0,2	(1)
Cobre, mg/L	3	(2)
Plomo, mg/L (*)	0,1	(2)
Cadmio, mg/L (*)	0,003	(1)
Arsénico, mg/L (*)	0,1	(2)
Mercurio, mg/L (*)	0,001	(1)
Cromo, mg/L (*)	0,05	(1)
Flúor, mg/L	2	(2)
Selenio, mg/L	0,05	(2)

Fuente: Valores guía recomendados por la Organización Mundial de la Salud (1995).

Tabla 2 Límites máximo permisibles de parámetros microbiológicos y parasitológicos.

Parámetros	Unidad de medida	Límite máximo permisible
1. Bacterias Coliformes Totales.	UFC/100 mL a 35°C	0 (*)
2. E. Coli	UFC/100 mL a 44,5°C	0 (*)
3. Bacterias Coliformes Termotolerantes o Fecales.	UFC/100 mL a 44,5°C	0 (*)
4. Bacterias Heterotróficas	UFC/mL a 35°C	500
5. Huevos y larvas de Helmintos, quistes y ooquistes de protozoarios patógenos.	Nº org/L	0
6. Virus	UFC / mL	0
7. Organismos de vida libre, como algas, protozoarios, copépodos, rotíferos, nemátodos en todos sus estadios evolutivos	Nº org/L	0

UFC = Unidad formadora de colonias  
 (\*) En caso de analizar por la técnica del NMP por tubos múltiples = < 1,8 /100 ml

Fuente: Reglamento de calidad del agua para consumo humano; Dirección general de salud ambiental - Ministerio de Salud – Perú (2010).

Tabla 3 Límites máximo permisibles de parámetros de calidad organoléptica.

Parámetros	Unidad de medida	Límite máximo permisible
1. Olor	---	Aceptable
2. Sabor	---	Aceptable
3. Color	UCV escala Pt/Co	15
4. Turbiedad	UNT	5
5. pH	Valor de pH	6,5 a 8,5
6. Conductividad (25°C)	µmho/cm	1 500
7. Sólidos totales disueltos	mgL <sup>-1</sup>	1 000
8. Cloruros	mg Cl <sup>-</sup> L <sup>-1</sup>	250
9. Sulfatos	mg SO <sub>4</sub> <sup>=</sup> L <sup>-1</sup>	250
10. Dureza total	mg CaCO <sub>3</sub> L <sup>-1</sup>	500
11. Amoníaco	mg N L <sup>-1</sup>	1,5
12. Hierro	mg Fe L <sup>-1</sup>	0,3
13. Manganeso	mg Mn L <sup>-1</sup>	0,4
14. Aluminio	mg Al L <sup>-1</sup>	0,2
15. Cobre	mg Cu L <sup>-1</sup>	2,0
16. Zinc	mg Zn L <sup>-1</sup>	3,0
17. Sodio	mg Na L <sup>-1</sup>	200

UCV = Unidad de color verdadero  
 UNT = Unidad nefelométrica de turbiedad

Fuente: Reglamento de calidad del agua para consumo humano; Dirección general de salud ambiental - Ministerio de Salud – Perú (2010).



Tabla 4 Límites máximo permisibles de parámetros químicos inorgánicos e inorgánicos.

<b>Parámetros Inorgánicos</b>	<b>Unidad de medida</b>	<b>Límite máximo permisible</b>
1. Antimonio	mg Sb L <sup>-1</sup>	0,020
2. Arsénico <b>(nota 1)</b>	mg As L <sup>-1</sup>	0,010
3. Bario	mg Ba L <sup>-1</sup>	0,700
4. Boro	mg B L <sup>-1</sup>	1,500
5. Cadmio	mg Cd L <sup>-1</sup>	0,003
6. Cianuro	mg CN <sup>-</sup> L <sup>-1</sup>	0,070
7. Cloro <b>(nota 2)</b>	mg L <sup>-1</sup>	5
8. Clorito	mg L <sup>-1</sup>	0,7
9. Clorato	mg L <sup>-1</sup>	0,7
10. Cromo total	mg Cr L <sup>-1</sup>	0,050
11. Flúor	mg F L <sup>-1</sup>	1,000
12. Mercurio	mg Hg L <sup>-1</sup>	0,001
13. Níquel	mg Ni L <sup>-1</sup>	0,020
14. Nitratos	mg NO <sub>3</sub> L <sup>-1</sup>	50,00
15. Nitritos	mg NO <sub>2</sub> L <sup>-1</sup>	3,00 Exposición corta 0,20 Exposición larga
16. Plomo	mg Pb L <sup>-1</sup>	0,010
17. Selenio	mg Se L <sup>-1</sup>	0,010
18. Molibdeno	mg Mo L <sup>-1</sup>	0,07
19. Uranio	mg U L <sup>-1</sup>	0,015
<b>Parámetros Orgánicos</b>	<b>Unidad de medida</b>	<b>Límite máximo permisible</b>
1. Trihalometanos totales <b>(nota 3)</b>		1,00
2. Hidrocarburo disuelto o emulsionado; aceite mineral	mgL <sup>-1</sup>	0,01
3. Aceites y grasas	mgL <sup>-1</sup>	0,5
4. Alacloro	mgL <sup>-1</sup>	0,020
5. Aldicarb	mgL <sup>-1</sup>	0,010
6. Aldrín y dieldrín	mgL <sup>-1</sup>	0,00003
7. Benceno	mgL <sup>-1</sup>	0,010
8. Clordano (total de isómeros)	mgL <sup>-1</sup>	0,0002
9. DDT (total de isómeros)	mgL <sup>-1</sup>	0,001
10. Endrín	mgL <sup>-1</sup>	0,0006
11. Gamma HCH (lindano)	mgL <sup>-1</sup>	0,002
12. Hexaclorobenceno	mgL <sup>-1</sup>	0,001
13. Heptacloro y heptacloroepóxido	mgL <sup>-1</sup>	0,00003
14. Metoxicloro	mgL <sup>-1</sup>	0,020
15. Pentaclorofenol	mgL <sup>-1</sup>	0,009
16. 2,4-D	mgL <sup>-1</sup>	0,030
17. Acrilamida	mgL <sup>-1</sup>	0,0005
18. Epiclorhidrina	mgL <sup>-1</sup>	0,0004
19. Cloruro de vinilo	mgL <sup>-1</sup>	0,0003
20. Benzopireno	mgL <sup>-1</sup>	0,0007
21. 1,2-dicloroetano	mgL <sup>-1</sup>	0,03
22. Tetracloroetano	mgL <sup>-1</sup>	0,04

Fuente: Reglamento de calidad del agua para consumo humano; Dirección general de salud ambiental - Ministerio de Salud – Perú (2010).

Tabla 5 Límites máximo permisibles de parámetros químicos inorgánicos e inorgánicos.

<b>Parámetros Orgánicos</b>	<b>Unidad de medida</b>	<b>Límite máximo permisible</b>
23. Monocloramina	mgL <sup>-1</sup>	3
24. Tricloroetano	mgL <sup>-1</sup>	0,07
25. Tetracloruro de carbono	mgL <sup>-1</sup>	0,004
26. Ftalato de di (2-etilhexilo)	mgL <sup>-1</sup>	0,008
27. 1,2- Diclorobenceno	mgL <sup>-1</sup>	1
28. 1,4- Diclorobenceno	mgL <sup>-1</sup>	0,3
29. 1,1- Dicloroetano	mgL <sup>-1</sup>	0,03
30. 1,2- Dicloroetano	mgL <sup>-1</sup>	0,05
31. Diclorometano	mgL <sup>-1</sup>	0,02
32. Ácido edético (EDTA)	mgL <sup>-1</sup>	0,6
33. Etilbenceno	mgL <sup>-1</sup>	0,3
34. Hexaclorobutadieno	mgL <sup>-1</sup>	0,0006
35. Acido Nitrilotriacético	mgL <sup>-1</sup>	0,2
36. Estireno	mgL <sup>-1</sup>	0,02
37. Tolueno	mgL <sup>-1</sup>	0,7
38. Xileno	mgL <sup>-1</sup>	0,5
39. Atrazina	mgL <sup>-1</sup>	0,002
40. Carbofurano	mgL <sup>-1</sup>	0,007
41. Clorotoluron	mgL <sup>-1</sup>	0,03
42. Cianazina	mgL <sup>-1</sup>	0,0006
43. 2,4- DB	mgL <sup>-1</sup>	0,09
44. 1,2- Dibromo-3- Cloropropano	mgL <sup>-1</sup>	0,001
45. 1,2- Dibromoetano	mgL <sup>-1</sup>	0,0004
46. 1,2- Dicloropropano (1,2- DCP)	mgL <sup>-1</sup>	0,04
47. 1,3- Dicloropropeno	mgL <sup>-1</sup>	0,02
48. Dicloroprop	mgL <sup>-1</sup>	0,1
49. Dimetato	mgL <sup>-1</sup>	0,006
50. Fenoprop	mgL <sup>-1</sup>	0,009
51. Isoproturon	mgL <sup>-1</sup>	0,009
52. MCPA	mgL <sup>-1</sup>	0,002
53. Mecoprop	mgL <sup>-1</sup>	0,01
54. Metolacloro	mgL <sup>-1</sup>	0,01
55. Molinato	mgL <sup>-1</sup>	0,006
56. Pendimetalina	mgL <sup>-1</sup>	0,02
57. Simazina	mgL <sup>-1</sup>	0,002
58. 2,4,5- T	mgL <sup>-1</sup>	0,009
59. Terbutilazina	mgL <sup>-1</sup>	0,007
60. Trifluralina	mgL <sup>-1</sup>	0,02
61. Cloropirifos	mgL <sup>-1</sup>	0,03
62. Piriproxifeno	mgL <sup>-1</sup>	0,3
63. Microcistin-LR	mgL <sup>-1</sup>	0,001

Fuente: Reglamento de calidad del agua para consumo humano; Dirección general de salud ambiental - Ministerio de Salud – Perú (2010).

Tabla 6 Límites máximo permisibles de parámetros químicos inorgánicos e inorgánicos.

<b>Parámetros Orgánicos</b>	<b>Unidad de medida</b>	<b>Límite máximo permisible</b>
23. Monocloramina	mgL <sup>-1</sup>	3
24. Tricloroeteno	mgL <sup>-1</sup>	0,07
25. Tetracloruro de carbono	mgL <sup>-1</sup>	0,004
26. Ftalato de di (2-etilhexilo)	mgL <sup>-1</sup>	0,008
27. 1,2- Diclorobenceno	mgL <sup>-1</sup>	1
28. 1,4- Diclorobenceno	mgL <sup>-1</sup>	0,3
29. 1,1- Dicloroeteno	mgL <sup>-1</sup>	0,03
30. 1,2- Dicloroeteno	mgL <sup>-1</sup>	0,05
31. Diclorometano	mgL <sup>-1</sup>	0,02
32. Ácido edético (EDTA)	mgL <sup>-1</sup>	0,6
33. Etilbenceno	mgL <sup>-1</sup>	0,3
34. Hexaclorobutadieno	mgL <sup>-1</sup>	0,0006
35. Acido Nitrilotriacético	mgL <sup>-1</sup>	0,2
36. Estireno	mgL <sup>-1</sup>	0,02
37. Tolueno	mgL <sup>-1</sup>	0,7
38. Xileno	mgL <sup>-1</sup>	0,5
39. Atrazina	mgL <sup>-1</sup>	0,002
40. Carbofurano	mgL <sup>-1</sup>	0,007
41. Clorotoluron	mgL <sup>-1</sup>	0,03
42. Cianazina	mgL <sup>-1</sup>	0,0006
43. 2,4- DB	mgL <sup>-1</sup>	0,09
44. 1,2- Dibromo-3- Cloropropano	mgL <sup>-1</sup>	0,001
45. 1,2- Dibromoetano	mgL <sup>-1</sup>	0,0004
46. 1,2- Dicloropropano (1,2- DCP)	mgL <sup>-1</sup>	0,04
47. 1,3- Dicloropropeno	mgL <sup>-1</sup>	0,02
48. Dicloroprop	mgL <sup>-1</sup>	0,1
49. Dimetato	mgL <sup>-1</sup>	0,006
50. Fenoprop	mgL <sup>-1</sup>	0,009
51. Isoproturon	mgL <sup>-1</sup>	0,009
52. MCPA	mgL <sup>-1</sup>	0,002
53. Mecoprop	mgL <sup>-1</sup>	0,01
54. Metolacloro	mgL <sup>-1</sup>	0,01
55. Molinato	mgL <sup>-1</sup>	0,006
56. Pendimetalina	mgL <sup>-1</sup>	0,02
57. Simazina	mgL <sup>-1</sup>	0,002
58. 2,4,5- T	mgL <sup>-1</sup>	0,009
59. Terbutilazina	mgL <sup>-1</sup>	0,007
60. Trifluralina	mgL <sup>-1</sup>	0,02
61. Cloropirifos	mgL <sup>-1</sup>	0,03
62. Piriproxifeno	mgL <sup>-1</sup>	0,3
63. Microcistin-LR	mgL <sup>-1</sup>	0,001

Fuente: Reglamento de calidad del agua para consumo humano; Dirección general de salud ambiental - Ministerio de Salud – Perú (2010).

Tabla 7 Límites máximo permisibles de parámetros químicos inorgánicos e inorgánicos.

Parámetros Orgánicos	Unidad de medida	Límite máximo permisible
64. Bromato	mgL <sup>-1</sup>	0,01
65. Bromodiclorometano	mgL <sup>-1</sup>	0,06
66. Bromoformo	mgL <sup>-1</sup>	0,1
67. Hidrato de cloral (tricloroacetaldehído)	mgL <sup>-1</sup>	0,01
68. Cloroformo	mgL <sup>-1</sup>	0,2
69. Cloruro de cianógeno (como CN)	mgL <sup>-1</sup> mgL <sup>-1</sup>	0,07 0,07
70. Dibromoacetónitrilo	mgL <sup>-1</sup>	0,1
71. Dibromoclorometano	mgL <sup>-1</sup>	0,05
72. Dicloroacetato	mgL <sup>-1</sup>	0,02
73. Dicloroacetónitrilo	mgL <sup>-1</sup>	0,9
74. Formaldehído	mgL <sup>-1</sup>	0,02
75. Monocloroacetato	mgL <sup>-1</sup>	0,2
76. Tricloroacetato	mgL <sup>-1</sup>	0,2
77. 2,4,6- Triclorofenol		

**Nota 1:** En caso de los sistemas existentes se establecerá en los Planes de Adecuación Sanitaria el plazo para lograr el límite máximo permisible para el arsénico de 0,010 mgL<sup>-1</sup>.

**Nota 2:** Para una desinfección eficaz en las redes de distribución la concentración residual libre de cloro no debe ser menor de 0,5 mgL<sup>-1</sup>.

**Nota 3:** La suma de los cocientes de la concentración de cada uno de los parámetros (Cloroformo, Dibromoclorometano, Bromodiclorometano y Bromoformo) con respecto a sus límites máximos permisibles no deberá exceder el valor de 1,00 de acuerdo con la siguiente fórmula:

$$\frac{C_{\text{cloroformo}}}{LMP_{\text{cloroformo}}} + \frac{C_{\text{Dibromoclorometano}}}{LMP_{\text{Dibromoclorometano}}} + \frac{C_{\text{Bromodiclorometano}}}{LMP_{\text{Bromodiclorometano}}} + \frac{C_{\text{Bromoformo}}}{LMP_{\text{Bromoformo}}} \leq 1$$

donde, C: concentración en mg/L, y LMP: límite máximo permisible en mg/L

Fuente: Reglamento de calidad del agua para consumo humano; Dirección general de salud ambiental - Ministerio de Salud – Perú (2010).

Tabla 8 Límites máximo permisibles de parámetros radiactivos.

Parámetros	Unidad de medida	Límite máximo permisible
1. Dosis de referencia total (nota 1)	mSv/año	0,1
2. Actividad global $\alpha$	Bq/L	0,5
3. Actividad global $\beta$	Bq/L	1,0

**Nota 1:** Si la actividad global  $\alpha$  de una muestra es mayor a 0,5 Bq/L o la actividad global  $\beta$  es mayor a 1 Bq/L, se deberán determinar las concentraciones de los distintos radionúclidos y calcular la dosis de referencia total; si ésta es mayor a 0,1 mSv/año se deberán examinar medidas correctivas; si es menor a 0,1 mSv/año el agua se puede seguir utilizando para el consumo.

Fuente: Reglamento de calidad del agua para consumo humano; Dirección general de salud ambiental - Ministerio de Salud – Perú (2010).

### 2.2.7 Sistema de alcantarillado sanitario.

“Es la red generalmente de tuberías, a través de la cual se deben evacuar en forma rápida y segura las aguas residuales municipales (domésticas o de establecimientos comerciales) hacia una planta de tratamiento y finalmente a un sitio de vertido donde no causen daños ni molestias (16).”

### 2.2.8 Componentes del sistema de alcantarillado.

#### a) Red colectora

“Es la tubería que recoge las aguas negras de las atarjeas. Puede terminar en un interceptor, en un emisor ó en la planta de tratamiento. No es admisible conectar las descargas domiciliarias directamente a un colector; en estos casos el diseño debe prever atarjeas paralelas a los colectores (16)”

#### b) Red emisora

“Es el conducto que recibe las aguas de uno o más colectores ó interceptores, no recibe ninguna aportación adicional (atarjeas o descargas domiciliarias) en

su trayecto y su función es conducir las aguas negras a la planta de tratamiento. También se le denomina emisor al conducto que lleva las aguas tratadas (efluente) de la planta de tratamiento al sitio de descarga (16)”

### **2.2.9 Planta de tratamiento de agua residuales**

El tratamiento de aguas residuales consiste en una serie de procesos físicos, químicos y biológicos que tienen como fin eliminar los contaminantes presentes en el agua efluente del uso humano (17).

### **2.2.10 Componentes de la planta de tratamiento de aguas residuales**

#### **a) Tratamiento primario.**

“Es la remoción de sólidos orgánicos e inorgánicos sedimentables, para disminuir la carga en el tratamiento biológico. Los sólidos removidos en el proceso tiene que ser procesados antes de su disposición final (17).”

“Los procesos de tratamiento primarios para las aguas residuales pueden ser tanques de sedimentación (17).”

#### **b) Tratamiento secundario.**

“Los procesos biológicos con una eficiencia de remoción de DBO (demanda bioquímica de oxígeno) soluble mayor a 80%, pudiendo ser de biomasa en suspensión o biomasa adherida, e incluye los siguientes sistemas: lagunas de estabilización, lodos activados (incluidas zanjas de oxidación y otras variantes (17).”

### **2.2.11 Condición sanitaria de la población**

“La condición sanitaria depende de varios factores como: la satisfacción humana y su bienestar de salud”.

"La condición sanitaria del ser humano es una condición no observable a simple vista sino que se puede verificar de acuerdo a la calidad de agua y su sistema de eliminación de excretas (18)".

#### **2.2.12 Mejora en la condición sanitaria**

Mediante la gestión pública o privada las autoridades de turnos están en la obligación de mejorar las condiciones sanitarias de los habitantes a los que gobiernan, es fundamental para el desarrollo de su pueblo. Uno de los factores principales para que esto suceda es la calidad del agua su sistema de eliminación de excretas (18).

#### **2.2.13 Perspectivas Conceptuales.**

“Se presentan a continuación algunos conceptos que se vienen produciendo y evolucionando desde finales del siglo anterior con respecto a la relación hombre naturaleza, los cuales se adoptan en esta investigación para allanar el camino que permita interpretar y valorar el tema de investigación. El la figura 1 se presenta el marco conceptual que conduce a nuevas formas de asumir la relación hombre naturaleza como es la propuesta de las Reservas de Biosfera, la cual se utiliza como contexto para el análisis del Sector Agua Potable y Saneamiento Básico en la presente investigación (6)”.

#### **2.2.14 Prestación de los servicios de saneamiento de calidad y sostenibles en el ámbito rural.**

“El Sector, con la finalidad de impactar en esta problemática, en los últimos años ha implementado sistemas de abastecimiento de agua en el ámbito rural, promoviendo la construcción de infraestructura, la operación y mantenimiento y la gestión de los sistemas. En relación a ello, previamente con el diagnóstico realizado

durante los años 2016 y 2017, se ha identificado sistemas de abastecimiento de agua que se encuentran en estado regular o colapsado a causa de un inadecuado mantenimiento y gestión por parte de las organizaciones comunales prestadoras de los servicios de saneamiento en el cuidado de sus sistemas. En vista de ello, el Programa Nacional de Saneamiento Rural (PNSR) en coordinación con el Ministerio de Economía y Finanzas en el marco del Programa de Incentivos a la Mejora de la Gestión Municipal (PI), busca promover en las municipalidades de ciudades no principales con 500 o más viviendas urbanas el mejoramiento y recuperación de la infraestructura y operatividad de los sistemas de abastecimiento de agua potable. La meta 26 permite que las municipalidades de ciudades no principales con 500 o más viviendas urbanas mejoren la infraestructura y operatividad de los sistemas de abastecimiento de agua e impulsen la creación de proyectos en los centros poblados que no cuenten con sistema de abastecimiento de agua potable, garantizando su calidad, sostenibilidad y desarrollo, y contribuyendo a la mejora de la salud y calidad de vida de las familias del ámbito rural (20)".



### **III. Hipótesis**

#### **3.1 Hipótesis general**

La situación actual del sistema de saneamiento básico incide significativamente en la condición sanitaria de la población de la Comunidad de Patallaccta del Distrito de Alcamenca, provincia de Victor Fajardo, región Ayacucho.

#### **3.2 Hipótesis específicos:**

- a) El estado situacional del sistema de abastecimiento de agua potable incide significativamente en la condición sanitaria de la población de Comunidad de Patallaccta del Distrito de Alcamenca, provincia de Victor Fajardo, región Ayacucho.
- b) El estado situacional del sistema de alcantarillado sanitario incide significativamente en la condición sanitaria de la población de la Comunidad de Patallaccta del Distrito de Alcamenca, Provincia de Victor Fajardo, región Ayacucho.

## **IV. Metodología**

### **4.1 Diseño de la investigación**

**No experimental;** pues no manipularemos los datos.

**Transversal;** pues tomaremos registro de los datos una sola vez.

**Prospectivo y Retrospectivo;** pues obtendremos los datos tanto de manera directa (fuente primaria) y a la vez tomaremos fuentes secundarias (encuestas, registros de Tesis anteriores, SENAMHI, otros)

#### **Investigación de tipo descriptivo:**

Según Caballero (2013) indica:

“(…) esta investigación se ubica en el cuarto nivel. Responde a la pregunta ¿cómo es la realidad que es objeto de investigación o de estudio?; no son causales y su tipo de análisis es en su mayoría cualitativo, aunque complementariamente puede adquirir un cierto manejo cuantitativo al utilizar la estadística descriptiva que nos permite caracterizar a nuestro objeto o fenómeno de estudio sobre la base de fuentes documentales. (Pág. 92)

#### **Investigación de tipo correlacional:**

Según Caballero (2013), indica:

“Las investigaciones correlacionales tienen como propósito conocer la relación que existe entre dos o más conceptos, categorías o variables en un contexto en particular”. (Pág. 92)

“La investigación correlacional pertenece al cuarto nivel; no es causal y su tipo de análisis es predominantemente cuantitativo, pero con calificaciones e interpretaciones cualitativas, sobre una mutua relación para saber cómo se puede comportar una variable al conocer el comportamiento de la(s) otra(s) variable(s) correlacionada(s) cuantitativamente, aunque la interpretación cualitativa también es importante”. (Pág. 94)

#### **4.2 Población y muestra**

Para el presente proyecto de acuerdo al análisis efectuado se tiene dos variables y cada una cuenta con su población y muestra. Para la variable **Sistema de Saneamiento Básico** el universo lo constituyen los componentes del sistema de saneamiento básico y la muestra serán los componentes del sistema de saneamiento básico a analizar.

Para la variable **Condición sanitaria de la población** el universo lo constituirán las personas que habitan en el distrito de Alcamenca y la muestra de estudio serán los pobladores de la comunidad de Patallaccta, que de acuerdo a datos del Censo 2007 del Instituto Nacional de Estadística e Informática son un total de 310 pobladores. Sin embargo la muestra corresponde a: 33 pobladores.

#### **4.3 Definición y operacionalización de variables e indicadores**

Título: “Situación actual del sistema de saneamiento básico y su incidencia en la condición sanitaria de la población de la comunidad de Patallaccta, Distrito de Alcamenca, provincia de Victor Fajardo, Región Ayacucho – 2019”

Tabla 9 Operacionalización de variables:

VARIABLE	DIMENSIONES	INDICADORES
Sistema de saneamiento básico	Sistema de abastecimiento de agua potable	Captación
		Línea de conducción
		Línea de distribución
		Reservorio
		Línea de aducción
		Red de distribución
	Sistema de alcantarillado sanitario	Colector
		Emisor
		Planta de tratamiento de aguas residuales
		Disposición final
Condición sanitaria de la población.	Nivel de satisfacción de acceso al agua	Cobertura
		Cantidad
		Calidad
		Continuidad
		Accesibilidad
	Nivel de satisfacción de	Cobertura
		Calidad
	Ocurrencia de enfermedades relacionadas con el agua	Enfermedades infecciosas intestinales
		Desnutrición
		Anemias nutricionales
		Helmintiasis
		Dermatitis y eczema
	Micosis	

Fuente: Propia

#### 4.4 Técnicas e instrumentos de recolección de datos

Las técnicas a emplear de acuerdo al nivel y tipo de investigación son las siguientes:

Evaluación visual, mediante la cual se verificará todo el sistema de saneamiento básico existente, tanto en su estructura como en su operatividad.

Encuestas, mediante la cual se buscará profundizar en el tema, desde el punto de vista del usuario, cuáles son sus opiniones, percepciones o actitudes sobre los sistemas de saneamiento básico de su comunidad.

### **Instrumentos de evaluación**

Se utilizarán fichas técnicas de diagnóstico del estado actual del sistema de saneamiento.

Encuestas a los pobladores para determinar la condición sanitaria de la población.

**Cámara fotográfica:** Permitirá registrar imágenes de diferentes componentes del sistema de saneamiento básico de la zona.

**Cuaderno de campo:** Servirá para registrar la variable que afectan al sistema de saneamiento básico y la incidencia en la condición sanitaria de la población.

**Libros y/o manuales:** se utilizará para tener información acerca de la descripción, medición y relación de estado situacional de los componentes del sistema de saneamiento básico.

**Equipos de cómputo:** Permitirá digitalizar la información.

**Software:** Microsoft office, Excel, entre otros.

### **4.5 Plan de análisis**

El plan de análisis planteado para procesar los datos obtenidos en la presente investigación, comprende los siguientes:

Análisis descriptivo de la situación actual, debido a que se va describir el estado situacional del sistema de saneamiento básico en la Comunidad de Patallaccta del Distrito de Alcamenca, Provincia de Victor Fajardo, región Ayacucho, de acuerdo a los parámetros establecidos en el Reglamento Nacional de Edificaciones y normas referidos al sistema de saneamiento en zonas rurales.

Se establecerá la correlacionalidad existente entre el sistema de saneamiento básico y la incidencia en la condición sanitaria de la población.

Análisis y procedimientos estadísticos para analizar datos cuantitativos y cualitativos; empleo del software MS Excel, y presentación de cuadros y tablas estadísticas, para comprender y visualizar mejor los resultados de la investigación.

## 4.6 Matriz de consistencia:

### Título: Situación actual del sistema de saneamiento básico y su incidencia en la condición sanitaria de la población de la comunidad de Patallaccta, distrito de Alcamenca, provincia de Victor Fajardo, región Ayacucho – 2019

PROBLEMA	OBJETIVOS	HIPÓTESIS	VARIABLES	JUSTIFICACIÓN	METODOLOGÍA
<p><b>Problema General</b> ¿La situación actual del sistema de saneamiento básico, incide en la condición sanitaria de la población de la comunidad de Patallaccta del Distrito de Alcamenca, Provincia de Victor Fajardo, Región Ayacucho?</p>	<p><b>Objetivo Principal</b> Describir la situación actual del sistema de saneamiento básico y su incidencia en la condición sanitaria de la población de la comunidad de Patallaccta, del Distrito de Alcamenca, Provincia de Victor Fajardo, Región Ayacucho.</p>	<p><b>Hipótesis Principal</b> La situación actual del sistema de saneamiento básico incide significativamente en la condición sanitaria de la población de la comunidad de Patallaccta, del Distrito de Alcamenca, Provincia de Victor Fajardo, Región Ayacucho.</p>	<p><b>Sistema de saneamiento básico</b> La situación actual del sistema de saneamiento básico incide significativamente en la condición sanitaria de la población de la comunidad de Patallaccta, del Distrito de Alcamenca, Provincia de Victor Fajardo, Región Ayacucho.</p>	<p>La Ley N° 27779 crea el Ministerio de Vivienda, Construcción y Saneamiento, el cual es el organismo rector del sector saneamiento cuya misión es mejorar las condiciones de vida de la población facilitando su acceso a los servicios básicos. Por otro lado, la Ley General de Servicios de Saneamiento (Ley N° 26338) menciona que los Servicios de Saneamiento son servicios de necesidad y utilidad pública y de preferente interés nacional, cuya finalidad es proteger la salud de la población y el ambiente. Así mismo, el Reglamento de Organización y Funciones del Ministerio de Salud menciona que son funciones de la Dirección Ejecutiva de Saneamiento Básico el Supervisar y evaluar las actividades desarrolladas por los niveles operativos de los gobiernos regionales y locales en el control de calidad de las aguas de consumo humano y el adecuado tratamiento de aguas servidas y excretas. Por lo tanto es beneficioso llevar a cabo esta investigación porque es compatible con los lineamientos de políticas y planes nacionales. Por otro lado, los beneficios que deriva de esta investigación es que al conocer la situación actual del sistema de saneamiento básico se determinará el grado de incidencia en la condición sanitaria de la población de la comunidad de Patallaccta, y en el futuro se plantee propuestas de mejoramiento que contribuirá a un adecuado servicio de agua y alcantarillado sanitario, logrando mejorar la salud, el bienestar, y la calidad de vida de los beneficiarios.</p>	<p><b>Tipo de investigación</b> El proyecto de investigación es de tipo descriptivo - correlacional. La investigación sobre la situación actual del sistema de saneamiento básico es de tipo descriptivo. Mientras que la incidencia del sistema de saneamiento básico en la condición sanitaria de la población es de tipo correlacional.</p> <p><b>Nivel de la investigación</b> De acuerdo a Caballero (2013) indica que existen 5 niveles de investigaciones científicas (1°, 2°, 3°, 4° y 5°) Del análisis efectuado se determinó que el proyecto de investigación pertenece al 4° nivel: Investigaciones descriptivas e investigaciones correlacionales. Según, Supo (2014) indica que el nivel de investigación se refiere al grado de cuantificación de los estudios en cuanto a la información que requiera, puede ser estudio cuantitativo, cualitativo o mixto. Para el presente proyecto se determinó que el nivel de investigación será mixto es decir cualitativo y cuantitativo.</p> <p><b>Diseño de la investigación</b> El diseño de la investigación es no experimental, debido a que no se realizará intervenciones en las variables. Para el presente proyecto se plantea la verificación ocular de los diferentes componentes del sistema de saneamiento básico con ayuda de fichas técnicas, también se aplicarán encuestas, recopilación de información estadística para determinar la condición sanitaria de la población.</p>
<p><b>Problemas Específicos</b> ¿La situación actual del sistema de abastecimiento de agua potable, incide en la condición sanitaria de la población de la comunidad de Patallaccta del Distrito de Alcamenca, Provincia de Victor Fajardo, Región Ayacucho?</p>	<p><b>Objetivos Específicos</b> Determinar el estado situacional del sistema de abastecimiento de agua potable y su incidencia en la condición sanitaria de la población de la comunidad de Patallaccta del Distrito de Alcamenca, Provincia de Victor Fajardo, Región Ayacucho.</p>	<p><b>Hipótesis Específicos</b> El estado situacional del sistema de abastecimiento de agua potable incide significativamente en la condición sanitaria de la población de la comunidad de Patallaccta del Distrito de Alcamenca, Provincia de Victor Fajardo, Región Ayacucho.</p>	<p><b>Condición sanitaria de la población</b> El estado situacional del sistema de abastecimiento de agua potable incide significativamente en la condición sanitaria de la población de la comunidad de Patallaccta del Distrito de Alcamenca, Provincia de Victor Fajardo, Región Ayacucho.</p>	<p>La Ley N° 27779 crea el Ministerio de Vivienda, Construcción y Saneamiento, el cual es el organismo rector del sector saneamiento cuya misión es mejorar las condiciones de vida de la población facilitando su acceso a los servicios básicos. Por otro lado, la Ley General de Servicios de Saneamiento (Ley N° 26338) menciona que los Servicios de Saneamiento son servicios de necesidad y utilidad pública y de preferente interés nacional, cuya finalidad es proteger la salud de la población y el ambiente. Así mismo, el Reglamento de Organización y Funciones del Ministerio de Salud menciona que son funciones de la Dirección Ejecutiva de Saneamiento Básico el Supervisar y evaluar las actividades desarrolladas por los niveles operativos de los gobiernos regionales y locales en el control de calidad de las aguas de consumo humano y el adecuado tratamiento de aguas servidas y excretas. Por lo tanto es beneficioso llevar a cabo esta investigación porque es compatible con los lineamientos de políticas y planes nacionales. Por otro lado, los beneficios que deriva de esta investigación es que al conocer la situación actual del sistema de saneamiento básico se determinará el grado de incidencia en la condición sanitaria de la población de la comunidad de Patallaccta, y en el futuro se plantee propuestas de mejoramiento que contribuirá a un adecuado servicio de agua y alcantarillado sanitario, logrando mejorar la salud, el bienestar, y la calidad de vida de los beneficiarios.</p>	<p><b>Población y Muestra</b> Para el presente proyecto de acuerdo al análisis efectuado se tiene: Para la variable sistema de saneamiento básico se identificó que la población lo constituyen los componentes del sistema de saneamiento básico y la muestra se determinará de acuerdo a los componentes del sistema de saneamiento básico a analizar. Para la variable Condición sanitaria de la población se identificó que la población lo constituirán las personas que habitan en el distrito de Alcamenca y la muestra serán los pobladores de la comunidad de Patallaccta.</p>

#### **4.7 Principios éticos**

Los siguientes principios éticos serán practicados durante desarrollo del proyecto:

**a) Ética en la recolección de datos**

Poner en práctica la responsabilidad y veracidad cuando se realicen la recopilación de datos en la zona de evaluación. De esa forma el análisis de los datos mostrarán datos reales y así se obtendrán resultados que puedan describan la situación real de la zona en estudio.

**b) Ética para el inicio de la evaluación**

Elaborar de manera responsable y ordenada los materiales que se emplearán para la evaluación visual en la zona de estudio. Solicitar los permisos correspondientes y explicar de manera clara y concisa los objetivos y justificación de la investigación antes de acudir a la zona de estudio.

**c) Ética en la solución de resultados**

Los resultados de las evaluaciones de las muestras deberán mostrar datos reales y confiables que describan la situación de la zona.

Verificar si los cálculos de las evaluaciones se ajustan con la realidad de la zona de estudio.

**d) Ética para la solución de análisis**

Tener conocimiento de los daños que hayan afectado los elementos del proyecto estudiados. Proyectarse y tener presente el área afectada, la cual posteriormente podría ser considerada para la rehabilitación



## **V. Resultados**

### **5.1 Resultados**

#### **5.1.1 Descripción de la zona de estudio**

##### **Ubicación Política**

Comunidad	:	Patallaccta
Distrito	:	Alcamenca
Provincia	:	Víctor Fajardo
Departamento	:	Ayacucho
Cota	:	3491 m.s.n.m
Coordenadas Utm	:	E: 585476, N: 8490054



**Ubicación de las localidades beneficiarias con el proyecto**

Localidad	Altitud	Coordenadas UTM
Huambo	3,479 msnm	N=8487545, E=587265
Patallaccta	3,491 msnm	N=8490054 E=585476
Carampa	3,186 msnm	N=8490851 E=581998
Unya	2,674 msnm	N=8492615 E=583162

Fuente: Elaboración equipo técnico

## **Límites Geográficos**

El distrito de Alcamenca limita:

- Por el Norte con la provincia de Cangallo.
- Por el Sur con los distritos de Huancaraylla y Huamanquiua.
- Por el Este con el distrito de Huancapi.
- Por el Oeste con los distritos de Huamanquiua y Sarhua.

## **Vías de Acceso**

El área en estudio es accesible desde ciudad de Ayacucho vía la carretera asfaltada Ayacucho – Cangallo (101 Km) y utilizando el tramo de carretera afirmada de Cangallo - Alcamenca (10.5 km), carretera trocha carrozable de Alcamenca – Huambo - Carampa (32.5 km) y a las demás localidades es por camino de herradura como Carampa – Unya ( 2.5 km), Huambo – Patallaccta (3.8 km)

## **Vías de Transporte y Comunicación**

De la ciudad de Lima capital del Perú existen 2 vías de acceso, una aérea-terrestre y terrestre.

**Vía aérea – Terrestre:** Lima-Ayacucho en avión por un espacio de 30 minutos.

**Vía Terrestre:** Para llegar al Distrito de Alcamenca y sus Localidades

Cuadro de vías y accesos

Carretera y/o caminos de herradura	Distancia (Km.)	Tiempo
Carretera Ayacucho-Condorcocha- Cangallo-Alcamenca	111	02 horas 30 Min
Carretera Cangallo – Alcamenca	10 + 800	30 Minutos
Carretera Huancapi- Llusita- Alcamenca	20 + 800	01 hora.
Trocha Carrozable Alcamenca-Huambo	09 + 500	30 Minutos
Carretera Huambo – Carampa	23 + 000	60 Minutos
Carretera Cangallo- Huancapi	24 + 000	60 Minutos
Camino de herradura Alcamenca – Cangallo	03 + 000	01 hora 30 Min.
C. herradura Cangallo- Pte Irimpay- Santa Rosa de Yanamá	05 + 900	01 hora 30 Min.
C. herradura Santa Rosa Yanamá – Unya	05 + 000	01 hora 30 Min.
C. herradura Unya – Carampa	02 + 500	01 hora 20 Min.
C. herradura Pte Irimpay - Eccallo	03 + 300	01 Hora
C. herradura Eccallo – Mirata	01 + 800	01 Hora
C. herradura Mirata – Huambo	03 + 000	01 hora 30 Min.
C. herradura Huambo – Patallaoccta	03 + 800	45 Minutos.
C. herradura Santa Rosa de Yanamá – Patallaoccta	03 + 000	01 hora 20 Min.
C. herradura Unya – Pomabamba	03 + 000	01 hora 30 Min.

Fuente: Dirección Departamental de Caminos 2013 y Taller de la Línea de Base 2013

## 5.1.2 Evaluación del sistema de saneamiento básico existente

### 5.1.2.1 Descripción de los componentes del sistema de agua potable y alcantarillado.

#### Cámara de Captación

Cuenta con la fuente de abastecimiento proveniente de un manantial Paccha, la captación se encuentra en buenas condiciones con pequeñas fisuras a la vista está ubicado a una Elevación: 4087 m.s.n.m, y con coordenadas: N: 8'485,531, E:585,973

#### Línea de Conducción

Actualmente la línea de conducción esta instalada por una tubería PVC SAP de Ø 2", las cuales presenta en óptimas condiciones y operativas,

#### Reservorio

El reservorio es de concreto, presenta algunas fisuras, falta de pintado en algunas partes que con el tiempo de van deteriorando, se encuentra en condiciones operativas, las casetas de válvulas se encuentran operativas accesorios apropiados. La cual solo necesita una limpieza de reservorio.

El reservorio no cuenta con cerco de protección y se encuentra a la intemperie de las personas y animales.

### **Red de Distribución**

La red de distribución se encuentra en estado optimas y operativas, la línea de aducción empalma con la línea de distribución con tubería de 1" PVC.

Los domicilios cuenta con piletas y lavaderos operativos, con piletas públicas, las cuales están operativos, las instalaciones en los domicilios que hoy se encuentran operando las 24 horas con servicio al consumo del agua potable.

### **Conexiones Domiciliarias de Agua Potable**

Las instalaciones domiciliarias estan operativas en buen estado solo algunos casos en estado mal por descuido de los usuarios, todas los domicilios cuentan con istalaciones nuevas uy operativas las 24 horas con agua abundante y constante.

### **Alcantarillado:**

El centro poblado de la comunidad de Patallaccta consta de los servicios del Alcantarillado. La comunidad ha requerido de este servicio higiénicos que son muy importantes en una población y las instalaciones son a través de baños de material noble y en funcionamiento la gran parte ya que la gran parte de la comunidad viven en el distrito d Alcamenca.

### **Planta de tratamiento:**

La comunidad de Patallaccta consta de planta de tratamiento de aguas residuales que son almacenadas en una poza de oxidación que se encuentra a 4 km de la comunidad.

## **Condición Sanitaria de la Población**

### **Cantidad de agua**

La cantidad de agua en la comunidad a muy buena las 24 horas y 7 días de la semana suficiente para abastecer a toda los usuarios y la institución educativa.

### **Calidad del agua**

La calidad del suministro del agua potable en la localidad de Patallaccta, es limpio y claro, realizado con el nivel de cloración de 0.4 – 0.6 es un valor optimo, no representa ningún mal, que les pueda afectar la salud de los consumidores, porque el agua es clorada con frecuencia y la demanda del agua potable es entre 24% y 14%. Las pruebas realizadas al agua potable con el colorímetro a las piletas de la población de Patallaccta son positivas por encontrarse dentro de los colores permitidos para consumo humano, lo que nos indica que la cloración es la adecuada por parte de los responsables de este trabajo.

Figura 1 Evaluación del sistema de saneamiento básico

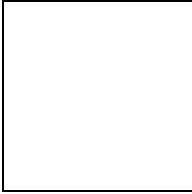

Factores determinantes	Puntaje asignado		
Sostenible	4		
En proceso de deterioro	3		
En grave proceso de deterioro	2		
Colapsado	1		
Fuente: Propia			

Tabla Nro. 12: Evaluación del sistema de agua potable de la Comunidad.

Componentes del sistema de saneamiento:	Puntaje obtenido:
1.1 Cantidad	4.00
1.2 Cobertura	4.00
1.3 Continuidad	4.00
1.4 Calidad del agua	3.20
1.5 Estado de la infraestructura	2.63

Figura Nro. 02: Evaluación del sistema de agua potable.

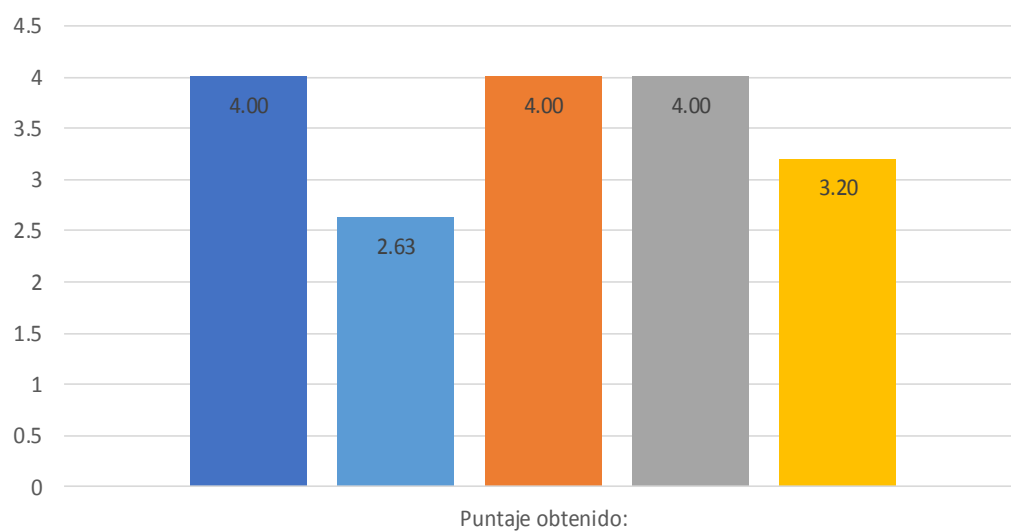

Factores determinantes	Puntaje asignado
Sostenible	4
En proceso de deterioro	3
En grave proceso de deterioro	2
Colapsado	1
Fuente: Propia	



Tabla Nro. 13: Evaluación del sistema de alcantarillado

a) Alcantarillado sanitario	Puntaje obtenido:
Red colector	3.00
Red emisor	3.00
Conexiones domiciliarias	3.00
Buzón emisor	3.00
Estado de la planta de tratamiento de aguas re	3.00

Figura Nro. 03: Evaluación del sistema de alcantarillado.

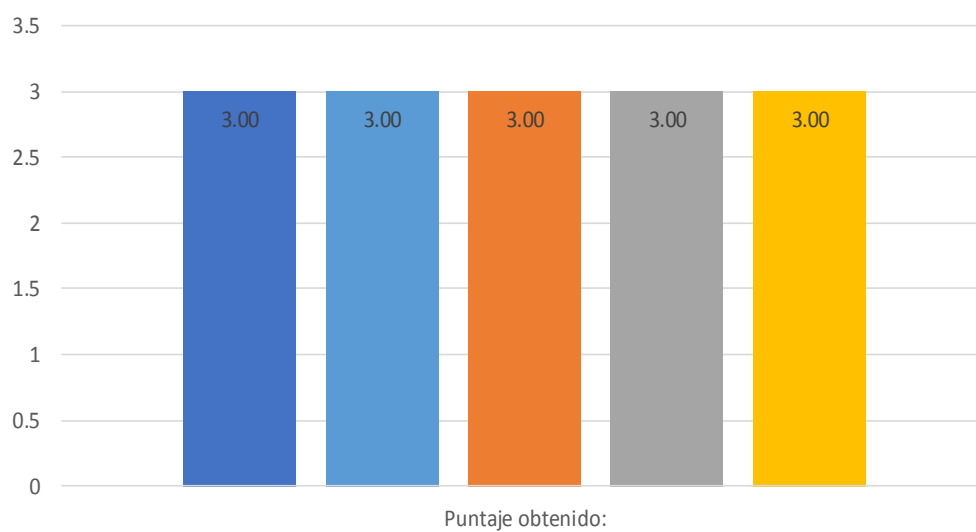

Factores determinantes	Puntaje asignado
Sostenible	4
En proceso de deterioro	3
En grave proceso de deterioro	2
Colapsado	1
Fuente: Propia	

Tabla Nro. 14: Evaluación de la planta de tratamiento de aguas residuales

a) PTAR con tanque séptico y/o pozo percola	Puntaje obtenido:
Cámara de rejas	3.00
Pozo sanitario	3.00
Cámara de distribución de caudales	3.00
Tanque séptico	3.00
Pozos de percolación	3.00
Lecho de secado	3.00
Cerco perimétrico	3.00

**FIGURA NRO. 04: EVALUACIÓN DE LA PLANTA DE TRATAMIENTO DE AGUAS RESIDUALES.**

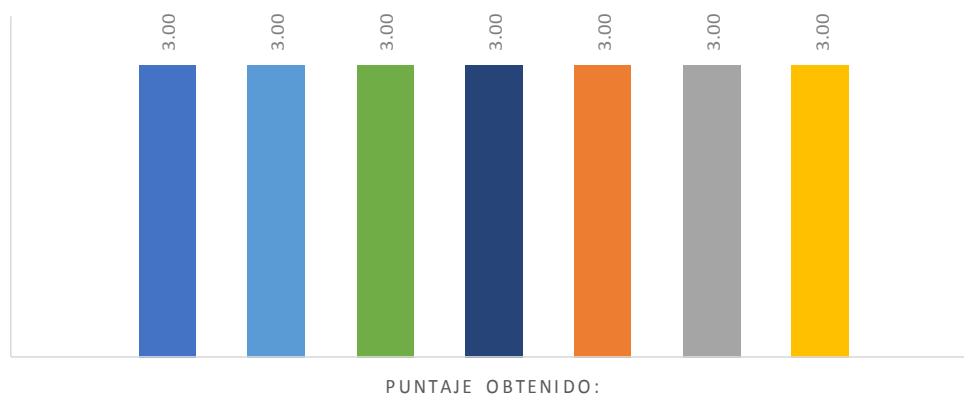

Factores determinantes	Puntaje asignado
Sostenible	4
En proceso de deterioro	3
En grave proceso de deterioro	2
Colapsado	1
Fuente: Propia	

Tabla Nro. 15: Gestión del sistema de saneamiento básico de la Comunidad.

<b>4. Gestión</b>	<b>Responsable/actividad:</b>
a) Responsable de la administración del servicio	Junta administradora JASS
b) Tenencia del expediente técnico	Comunidad/Núcleo ejecutor
c) Herramientas de gestión.	Estatutos, padrón de asociados, libro de caja
d) Número de usuarios en padrón de asociados	el número de familias que se abastecen con el sistema
e) Cuota familiar	Si hay
f) Monto de la cuota	De S/.1.1 a S/.3.00
g) Morosidad	10 a 50.9%
h) Número de reuniones de directiva con usuarios	3 veces al año
i) Cambios en la directiva	cada año
j) Han recibido cursos de capacitación después	no
k) ¿Qué cursos?	ninguno
l) ¿Se han realizado nuevas inversiones?	no
Fuente propia	

Tabla Nro. 16: Operación y mantenimiento

<b>5. Operación y mantenimiento</b>	<b>Responsable/actividad:</b>
a) Plan de mantenimiento	Si, pero a veces
b) Participación de usuarios	si
c) ¿Cada que tiempo realizan la limpieza?	3 veces al año
d) ¿Cada que tiempo realizan la cloración?	cada 3 meses
e) Practicas de conservación de la fuente	No existe
f) ¿Quién se encargó de los servicios de gasfitero?	Los usuarios
g) ¿Remuneración de gasfitero?	no
h) ¿Cuenta con herramientas?	no
Fuente propia	

### **5.1.2.2 Condición sanitaria de la población.**

#### **Cantidad de agua**

La cantidad de agua en la comunidad es muy buena las 24 horas y 7 días de la semana suficiente para abastecer a todos los usuarios y la institución educativa.

#### **Calidad del agua**

La calidad del suministro del agua potable en la localidad de Patallaccta, es limpio y claro, realizado con el nivel de cloración de 0.4 – 0.6 es un valor óptimo, no representa ningún mal, que les pueda afectar la salud de los consumidores, porque el agua es clorada con frecuencia y la demanda del agua potable es entre 24% y 14%. Las pruebas realizadas al agua potable con el colorímetro a las piletas de la población de Patallaccta son positivas por encontrarse dentro de los colores permitidos para consumo humano, lo que nos indica que la cloración es la adecuada por parte de los responsables de este trabajo.

#### **➤ CONDICIONES DE SALUBRIDAD**

La provincia de Víctor Fajardo presenta entre sus principales causas de consulta externa para el año de 2011 las infecciones agudas de las vías respiratorias (30.6%), otras enfermedades infecciosas y parasitarias y secuelas de enfermedades infecciosas parasitarias (8.3%), enfermedades del sistema osteomuscular y del tejido conjuntivo (6.7%), afecciones dentales y periodontales (5,2%), enfermedades de otras partes aparato

digestivo (4.9%) que en conjunto representa el (55.7%) de las causas por consulta externa.

En el año 2011 ingresa dentro de las diez primeras causas de traumatismo de cabeza y cuello que no se encontraban en el año del 2007.

Por su parte, para el año 2007 enfermedades de las glándulas endocrinas y metabólicas ya no forman parte de las diez primeras causas de consulta externa en el año del 2011.

Primeras causas de consulta externa de la provincia de Víctor Fajardo del departamento de Ayacucho. 2007				Primeras causas de consulta externa de la provincia de Víctor Fajardo del departamento de Ayacucho. 2011			
Nº	Lista de Morbilidad según ASIS	Frecuencia	%	Nº	Lista de Morbilidad según ASIS	Frecuencia	%
1	Infecciones agudas de las vías respiratorias	17199	39,1	1	Infecciones agudas de las vías respiratorias	13288	30,6
2	Otras enfermedades del aparato respiratorio	2822	6,4	2	Otras enfermedades infecciosas y parasitarias y secuelas de las enfermedades infecciosas y parasitarias	3609	8,3
3	Otras enfermedades infecciosas y parasitarias y secuelas de las enfermedades infecciosas y parasitarias	2575	5,9	3	Enfermedades del sistema osteomuscular y del tejido conjuntivo	2898	6,7
4	Enfermedades infecciosas intestinales	2534	5,8	4	Afecciones dentales y periodontales	2270	5,2
5	Afecciones dentales y periodontales	2392	5,4	5	Enfermedades de otras partes del aparato digestivo	2145	4,9
6	Enfermedades del sistema osteomuscular y del tejido conjuntivo	1849	4,2	6	Enfermedades infecciosas intestinales	2138	4,9
7	Enfermedades de otras partes del aparato digestivo	1836	4,2	7	Otras enfermedades del aparato respiratorio	2068	4,8
8	Trastornos del ojo y sus anexos	1410	3,2	8	Trastornos del ojo y sus anexos	1336	3,1
9	Traumatismos de los miembros inferiores	1121	2,5	9	Traumatismos de los miembros inferiores	1241	2,9
10	Enfermedades de las glándulas endocrinas y metabólicas	1038	2,4	10	Traumatismos de la cabeza y cuello	1081	2,5
El resto de las enfermedades		9239	21,0	El resto de las enfermedades		11359	26,2
TOTAL		44015	100,0	TOTAL		43433	100,0

Fuente: Sistema de HIS, Estadística - DIRESA, Ayacucho  
Elaborado por: Oficina de Epidemiología, DIRESA Ayacucho

Fuente: Sistema de HIS, Estadística - DIRESA, Ayacucho  
Elaborado por: Oficina de Epidemiología, DIRESA Ayacucho

Tabla Nro. 17 Vigilancia Entomológica; presencia de (*Lutzomyia*) según distrito y localidades, Provincia Víctor Fajardo – Ayacucho 2011

DISTRITO	LOCALIDAD	VECTOR
<b>Huancapi</b>	<b>Valle del Río Pampas</b>	<ul style="list-style-type: none"> <li>• <i>Lutzomyia battistini</i></li> <li>• <i>Lutzomyia pescei</i></li> </ul>
	Pitahua	
	San José	

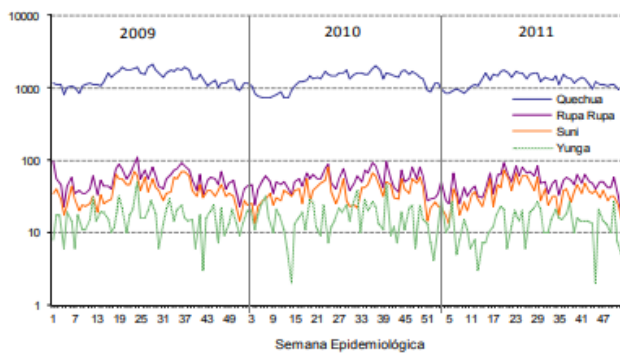

FUENTE: NOTISP - Dirección de Epidemiología / ASIS

Según los lugares de procedencia, podemos observar que la tasa anual de Infecciones Respiratorias Agudas (IRAs) es mayor en la zona quechua, mientras que en la zona rupa rupa, suni y yunga en proporciones menores.

En el 2011, la tendencia es similar, aunque con tasas menores que los años 2009 y 2010.

PROVINCIA	2007		2008		2009		2010		2011	
	casos	x mil <5a	casos	x mil <5a	casos	x mil <5a	casos	x mil <5a	casos	x mil <5a
CANGALLO	6340	1393	5034	1120,7	3987	862,1	3869	836,5	3654	555,7
HUAMANGA	42871	1431	37567	1242,5	31963	1066,1	27208	907,5	27809	643,8
HUANCA SANCOS	2008	1329	1954	1300,9	1637	1019,3	1398	870,5	1084	474,0
HUANTA	13089	1148	10407	906	8572	742,9	8901	771,4	8473	515,4
LA MAR	10380	1011	10463	1025,6	7819	754,0	8401	810,1	8272	575,2
LUCANAS	8885	1156	10908	1434,1	8414	1010,9	8809	1058,4	7823	546,2
PARINACOCCHAS	5507	1514	4733	1301,3	4722	1196,0	4741	1200,9	3841	609,9
PAUCAR DEL SARA SARA	2401	1851	2626	2058	1726	1215,5	1804	1270,4	1422	582,3
SUCRE	2556	1528	2471	1497,6	1889	1024,4	1564	848,2	1379	521,2
VICTOR FAJARDO	5394	1922	4262	1566,3	3190	936,6	3274	961,2	2572	483,1
VILCAS HUAMAN	2371	735	2096	654,8	1638	533,7	1016	331,1	1087	231,1

<b>AYACUCHO</b>	<b>101802</b>	<b>1305</b>	<b>92521</b>	<b>1186</b>	<b>75557</b>	<b>942,9</b>	<b>70985</b>	<b>885,9</b>	<b>67416</b>	<b>568,4</b>
-----------------	---------------	-------------	--------------	-------------	--------------	--------------	--------------	--------------	--------------	--------------

FUENTE: NOTISP OFICINA DE EPIDEMIOLOGÍA / ELABORACIÓN: DIRECCIÓN DE EPIDEMIOLOGÍA

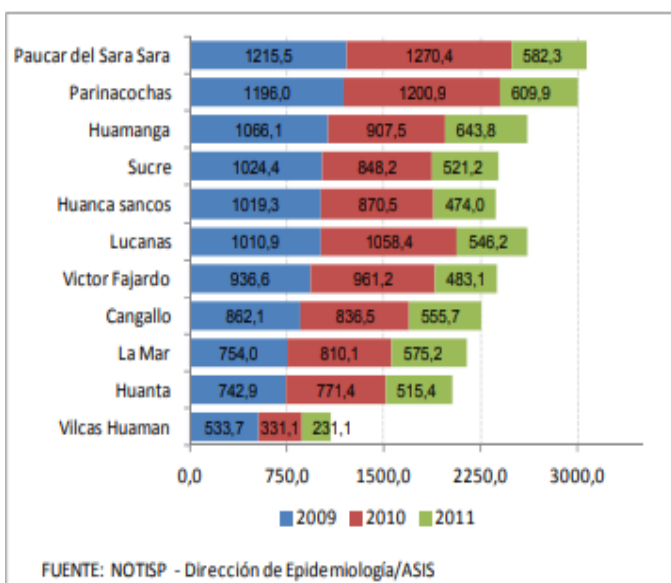

FUENTE: NOTISP - Dirección de Epidemiología/ASIS

La tasa de incidencia acumulada de IRAs por 1,000 menores de cinco años a nivel de provincias con mayor tasa son: Paucar del Sara Sara, Parinacochas y Huamanga, esta tendencia se observa similar en los años 2009, 2010 y 2011.

## Neumonías y Defunciones.

Tabla Nro. 18 Tasa de incidencias de Neumonía en menores de 5 años según provincias Ayacucho, 2007 – 2011

PROVINCIA	2007		2008		2009		2010		2011	
	casos	x 1000 <5a	casos	x 1000 <5a	casos	x 1000 <5a	casos	x 1000 <5a	casos	x 1000 <5a
CANGALLO	37	8,13	10	2,23	14	3,03	9	1,95	11	1,67
HUAMANGA	245	8,18	296	9,79	165	5,50	214	7,14	135	3,13
HUANCA SANCOS	6	3,97	13	8,66	7	4,36	11	6,85	5	2,19
HUANTA	171	14,99	176	15,32	150	12,99	129	11,18	72	4,38
LA MAR	79	7,69	84	8,23	35	3,37	57	5,50	50	3,48
LUCANAS	76	9,88	126	16,57	48	5,76	58	6,97	82	5,73
PARINACOCHAS	27	7,42	41	11,27	6	1,52	8	2,03	12	1,91
PAUCAR DEL SARA SARA	9	6,94	28	21,94	6	4,23	3	2,11	11	4,50
SUCRE	15	8,97	19	11,52	7	3,80	11	5,97	4	1,51
VICTOR FAJARDO	20	7,13	13	4,78	15	4,40	8	2,35	14	2,63
VILCAS HUAMAN	16	4,96	9	2,81	7	2,28	4	1,30	4	0,85
<b>AYACUCHO</b>	<b>701</b>	<b>8,99</b>	<b>815</b>	<b>10,45</b>	<b>460</b>	<b>5,74</b>	<b>512</b>	<b>6,39</b>	<b>400</b>	<b>3,37</b>

FUENTE: NOTISP OFICINA DE EPIDEMIOLOGÍA / ELABORACIÓN: DIRECCIÓN DE EPIDEMIOLOGIA

Tabla Nro. 19 Tasa de defunciones por Neumonías en menores de 5 años según provincias Ayacucho, 2007 – 2011

PROVINCIA	2007		2008		2009		2010		2011	
	casos	x 1000 <5a	casos	x 1000 <5a	casos	x 1000 <5a	casos	x 1000 <5a	casos	x 1000 <5a
CANGALLO	0	0	1	0,22	1	0,22	0	0,0	1	0,15
HUAMANGA	6	0,2	2	0,07	1	0,03	1	0,03	3	0,07
HUANCA SANCOS	0	0	0	0	0	0,00	0	0,0	1	0,44
HUANTA	6	0,53	2	0,17	4	0,35	4	0,35	3	0,18
LA MAR	4	0,39	2	0,2	2	0,19	2	0,19	2	0,14
LUCANAS	2	0,26	2	0,26	0	0,00	1	0,12	2	0,14
PARINACOCHAS	0	0	0	0	1	0,25	0	0,0	0	0,00
PAUCAR DEL SARA SARA	0	0	0	0	0	0,00	0	0,0	0	0,00
SUCRE	0	0	1	0,61	0	0,00	0	0,0	0	0,00
VICTOR FAJARDO	0	0	0	0	0	0,00	0	0,0	0	0,00
VILCAS HUAMAN	0	0	0	0	1	0,33	0	0,0	0	0,00
<b>AYACUCHO</b>	<b>18</b>	<b>0,23</b>	<b>10</b>	<b>0,13</b>	<b>10</b>	<b>0,12</b>	<b>8</b>	<b>0,10</b>	<b>12</b>	<b>0,10</b>

FUENTE: NOTISP OFICINA DE EPIDEMIOLOGÍA / ELABORACIÓN: DIRECCIÓN DE EPIDEMIOLOGIA

Tabla Nro. 20 Tasa de incidencia de EDAs Acuosas en menores de 5 años según provincias Ayacucho, 2007 – 2011

PROVINCIA	2007		2008		2009		2010		2011	
	casos	x 1000 <5a	casos	x 1000 <5a	casos	x 1000 <5a	casos	x 1000 <5a	casos	x 1000 <5a
CANGALLO	846	185.93	673	169.27	706	152.58	592	128.00	589	89,6
HUAMANGA	7300	243.72	6268	303.96	6217	207.28	4934	164.58	5058	117,1
HUANCA SANCOS	584	386.50	570	410.07	415	258.41	346	215.44	262	114,6
HUANTA	2978	261.07	2141	215.83	1761	152.56	1879	162.84	2046	124,5
LA MAR	1973	192.15	1759	197.33	1469	141.63	1702	164.13	1835	127,6
LUCANAS	1021	132.79	1142	159.61	1000	120.09	1038	124.71	926	64,7
PARINACOCHAS	658	180.87	676	199.18	521	131.83	508	128.67	423	67,2
PAUCAR DEL SARA SARA	516	397.84	500	409.84	386	272.02	364	256.34	335	137,2
SUCRE	370	221.16	266	167.82	239	129.61	212	114.97	192	72,6
VICTOR FAJARDO	866	308.51	706	241.04	647	189.85	538	157.96	479	90,0
VILCAS HUAMAN	513	159.02	451	170.90	411	133.83	275	89.61	256	54,4
<b>AYACUCHO</b>	<b>17625</b>	<b>225.91</b>	<b>15152</b>	<b>237.70</b>	<b>13772</b>	<b>171.80</b>	<b>12388</b>	<b>154.60</b>	<b>12401</b>	<b>104,6</b>

FUENTE: NOTISP OFICINA DE EPIDEMIOLOGÍA / ELABORACIÓN: DIRECCIÓN DE EPIDEMIOLOGIA

Tabla Nro. 21 Tasa de incidencia de EDAs Desentéricas en menores de 5 años según provincias Ayacucho, 2007 – 2011

PROVINCIA	2007		2008		2009		2010		2011	
	casos	x 1000 <5a	casos	x 1000 <5a	casos	x 1000 <5a	casos	x 1000 <5a	casos	x 1000 <5a
CANGALLO	238	52.31	177	44.52	134	28.96	82	17.73	106	16,12
HUAMANGA	1422	47.48	1382	67.02	1157	38.58	835	27.85	777	17,99
HUANCA SANCOS	91	60.23	64	46.04	45	28.02	19	11.83	19	8,31
HUANTA	470	41.20	365	36.79	179	15.51	165	14.30	81	4,93
LA MAR	301	29.31	350	39.26	250	24.10	108	10.41	125	8,69
LUCANAS	251	32.64	197	27.53	167	20.06	175	21.03	153	10,68
PARINACOCHAS	23	6.32	41	12.08	21	5.31	6	1.52	10	1,59
PAUCAR DEL SARA SARA	32	24.67	41	33.61	25	17.62	6	4.23	5	2,05
SUCRE	109	65.15	114	71.92	28	15.18	25	13.56	30	11,34
VICTOR FAJARDO	168	59.85	153	52.24	68	19.95	26	7.63	54	10,14
VILCAS HUAMAN	32	9.92	30	11.37	19	6.19	10	3.26	5	1,06
<b>AYACUCHO</b>	<b>3137</b>	<b>40.21</b>	<b>2914</b>	<b>45.71</b>	<b>2093</b>	<b>26.11</b>	<b>1457</b>	<b>18.18</b>	<b>1365</b>	<b>11,51</b>

FUENTE: NOTISP OFICINA DE EPIDEMIOLOGÍA / ELABORACIÓN: DIRECCIÓN DE EPIDEMIOLOGIA



### 3.4 hepatitis B.

Tabla Nro. 21 Casos de Hepatitis B según provincias de procedencia y tipo de diagnóstico Ayacucho, 2005 - 2011

PROVINCIA	2005			2006			2007		2008		2009		2010		2011		Total general
	C	D	P	C	D	P	C	D	C	D	C	D	C	D	C	D	
CANGALLO	0	0	0	1	0	0	0	0	0	0	0	0	0	1	0	0	2
HUAMANGA	9	2	0	8	6	1	5	5	2	11	4	13	7	5	2	5	85
HUANTA	16	1	1	11	0	0	9	2	12	14	6	6	3	1	10	3	95
LA MAR	13	0	0	9	0	1	12	3	15	16	4	5	5	3	5	7	98
LUCANAS	0	0	0	1	0	0	0	0	0	0	0	1	0	0	0	1	3
VICTOR FAJARDO	0	0	0	0	0	0	0	2	0	0	0	0	0	0	0	0	2
VILCAS HUAMAN	1	0	0	0	0	0	1	1	0	1	0	2	0	0	0	1	7
<b>Total general</b>	<b>39</b>	<b>3</b>	<b>1</b>	<b>30</b>	<b>6</b>	<b>2</b>	<b>27</b>	<b>13</b>	<b>29</b>	<b>42</b>	<b>14</b>	<b>27</b>	<b>15</b>	<b>10</b>	<b>17</b>	<b>17</b>	<b>292</b>

FUENTE: NOTISP - Dirección de Epidemiología DIRESA Ayacucho

#### Cantidad y calidad del agua.

- En el centro poblado de Patallaccta cuenta con agua potable las 24 horas del día en tiempos de lluvia, pero en tiempos de estiaje solo por horas pues no abastece a la población, la demanda es mayor que lo ofertado en un 20 a 30%.
- La calidad del agua de los consumidores es limpio y claro y clorado.

#### Población.

- Actualmente según el censo el centro poblado de Patallaccta tiene un promedio 310 habitantes entre Varones, Mujeres y Niños.

Enfermedades:

- ✚ Desnutrición crónica en un 18.40%.
- ✚ Enfermedades infecciosas parasitarias 15%.
- ✚ Enfermedades a nivel del aparato digestivo 18%
- ✚ Las enfermedades más frecuentes en el centro poblado de Patallaccta con un porcentaje de 15% son causadas por microorganismos y sustancias químicas presentes en el agua potable; enfermedades como la

Figura 2 ¿Existe servicios de saneamiento básico en la Comunidad de Patallaccta?

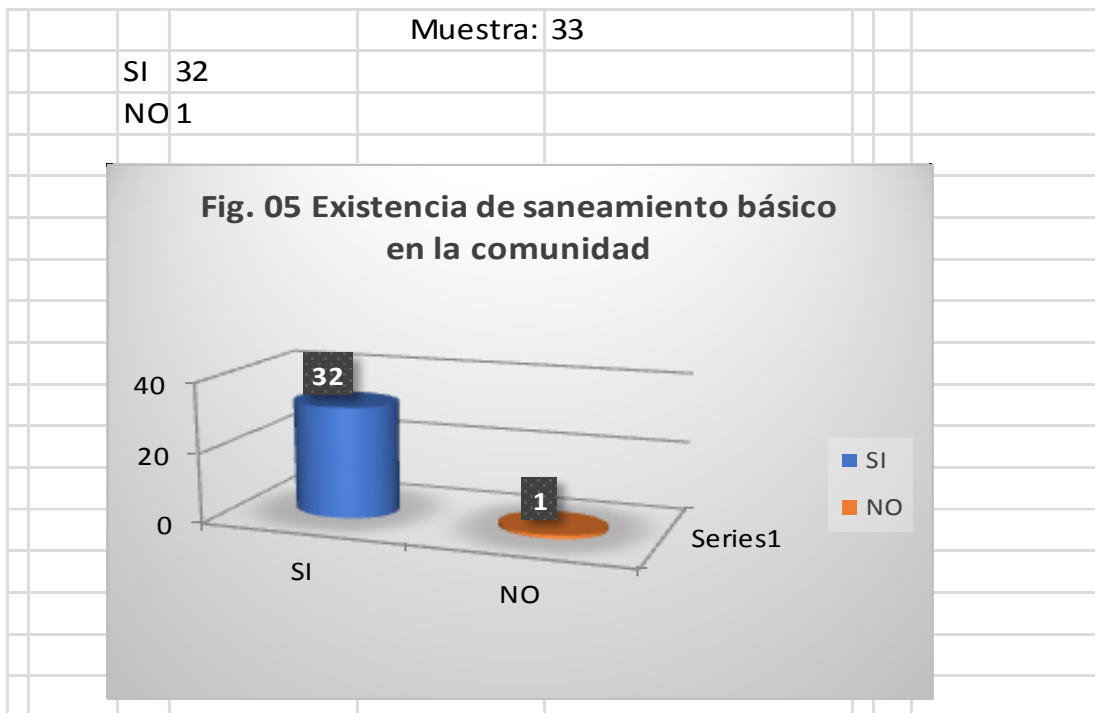

Fuente: Registro propio

Figura 3 ¿La calidad de agua, es óptima?

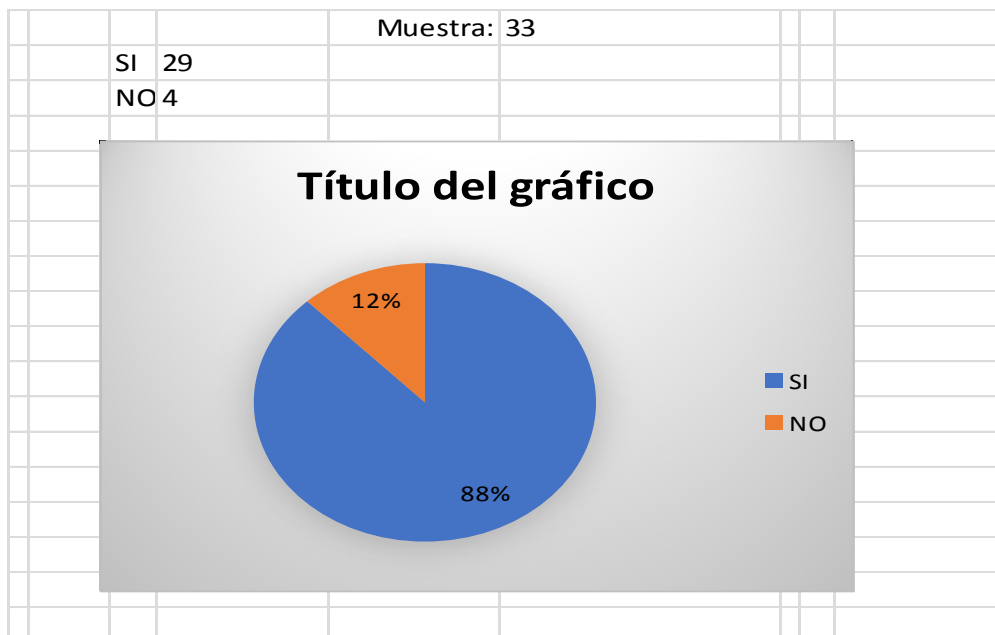

Fuente: Registro propio

Figura 4 ¿La fuente de agua, se ubica a menos de 1000 mts??

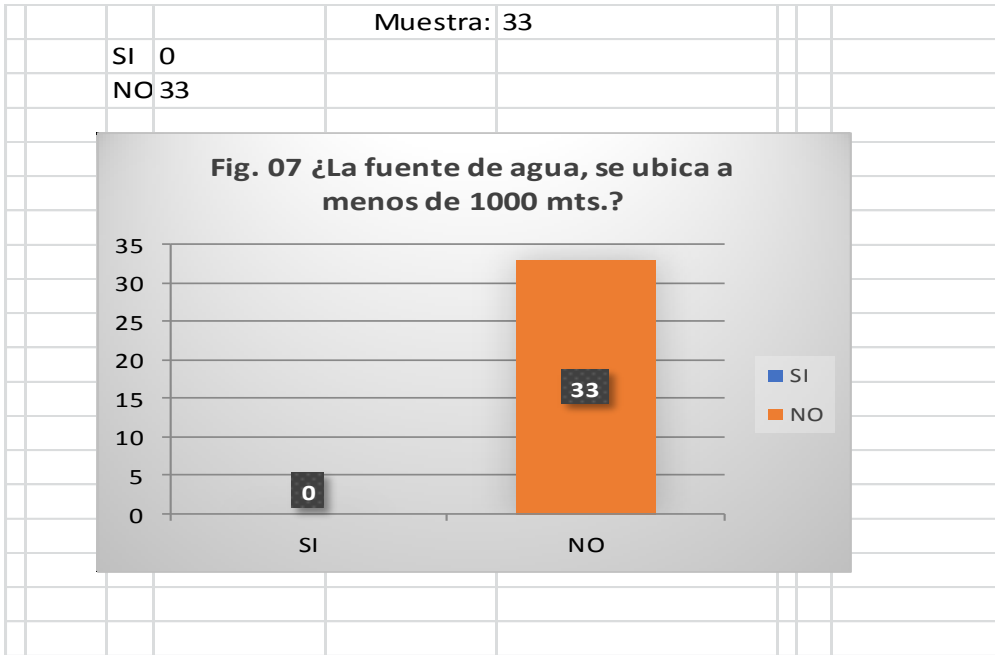

Fuente: Registro propio

Figura 5 ¿La dotación del agua por persona, está dentro del rango 50-100 l/h/d?

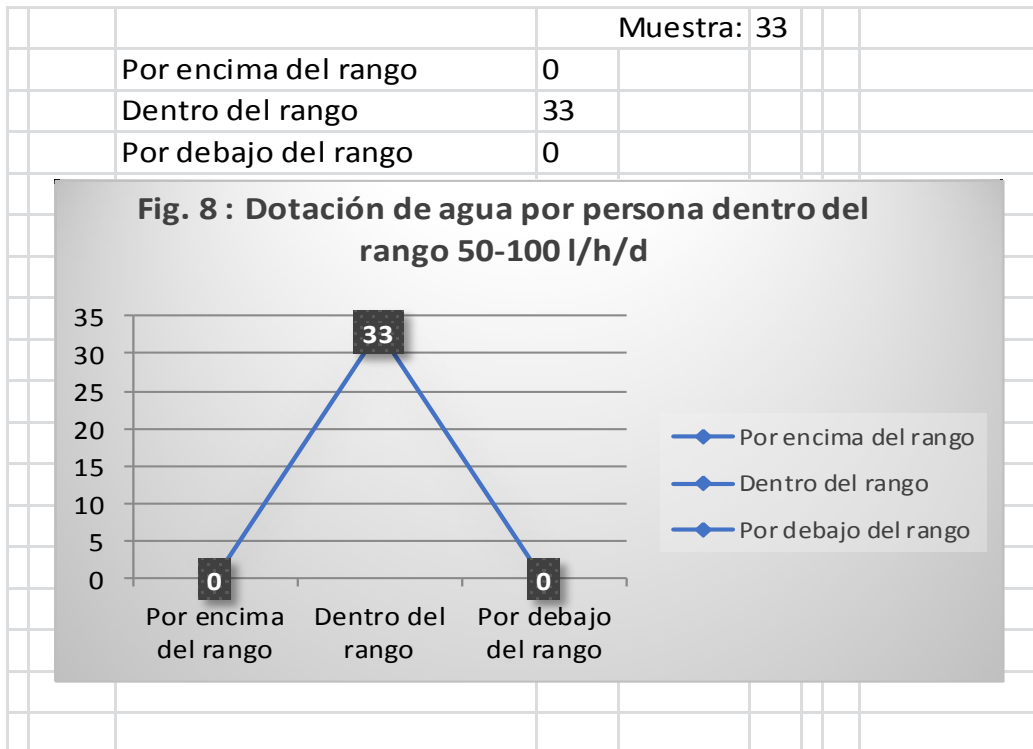

Fuente: Registro propio

Figura 6 ¿La cobertura de servicio de saneamiento está dentro del rango de?

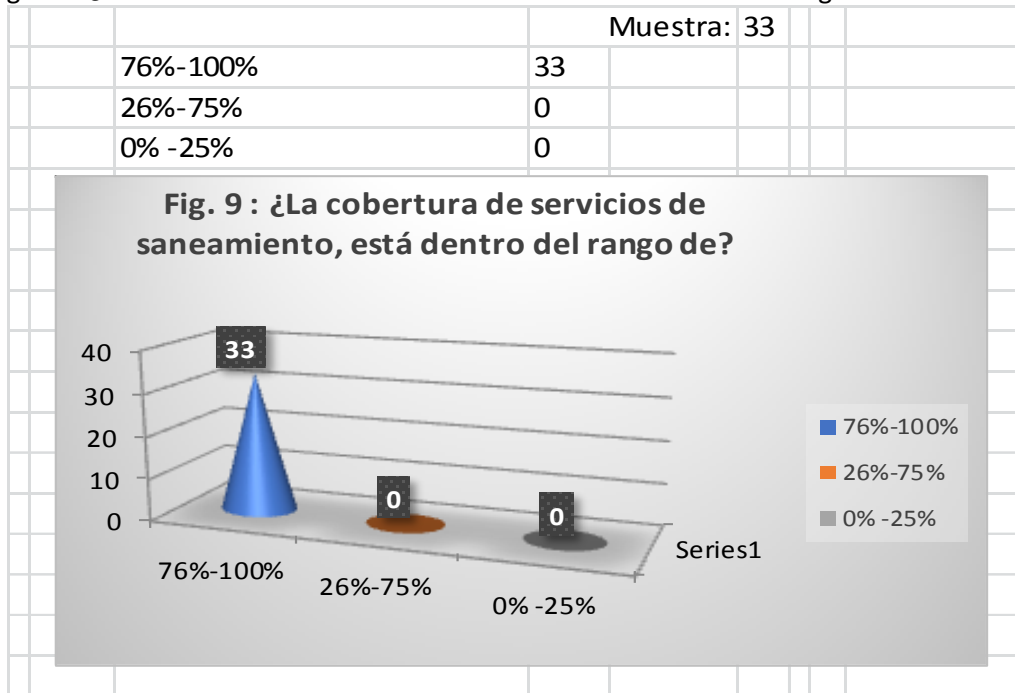

Fuente: Registro propio

Figura 7 ¿La fuente de abastecimiento de agua en la vivienda, procede de?

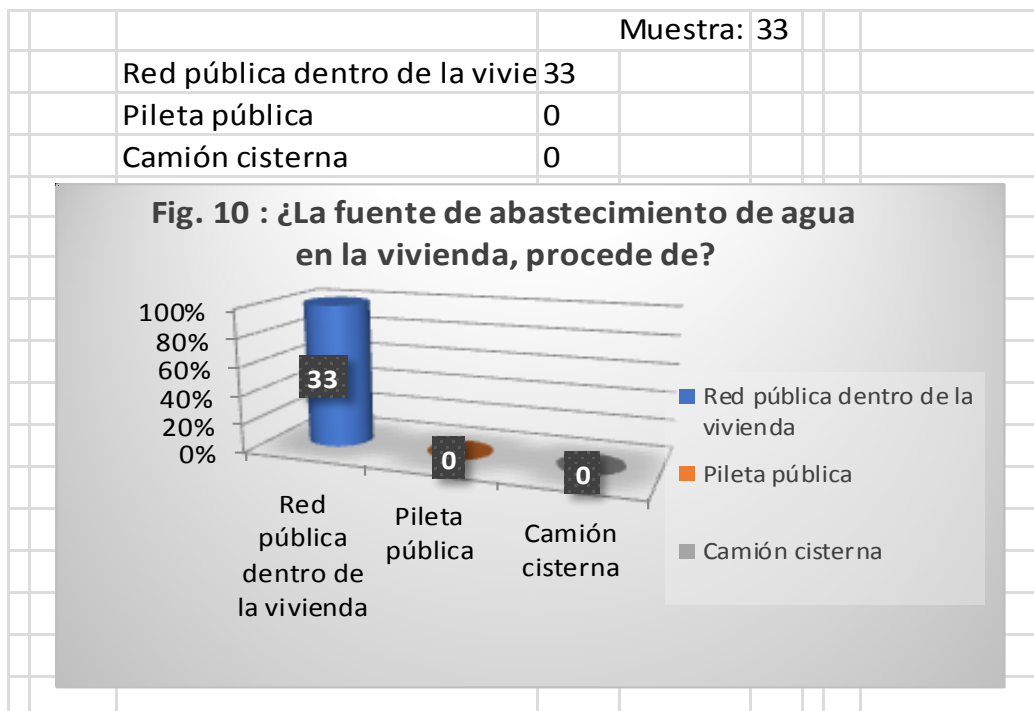

Fuente: Registro propio

Figura 8 ¿La vivienda tiene el servicio de agua, todos los días de la semana?

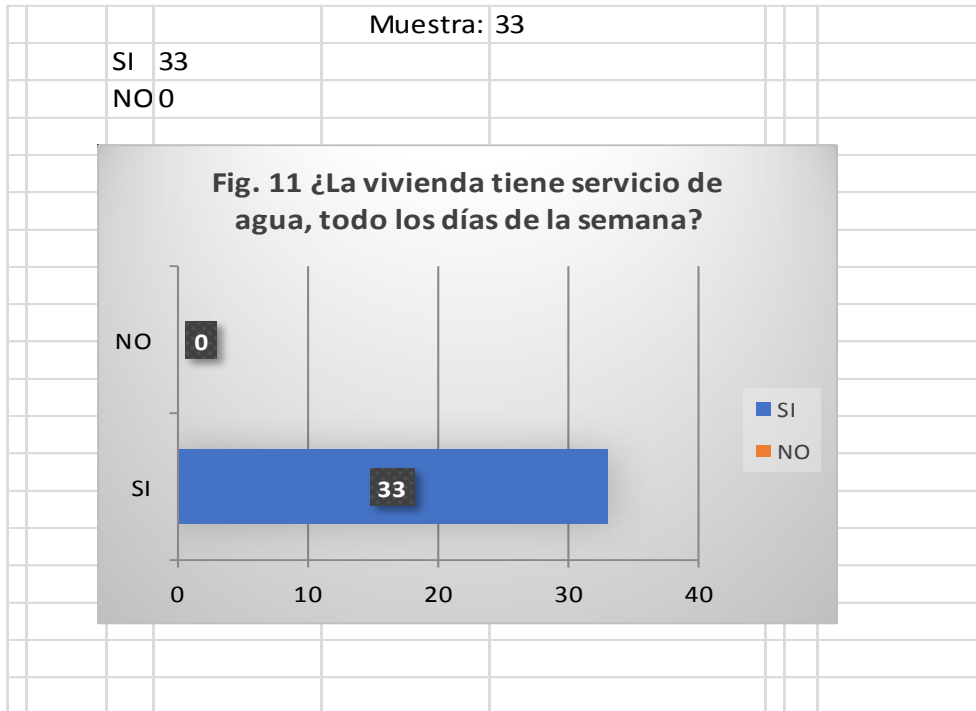

Fuente: Registro propio

Figura 9 ¿El servicio de agua es continuo, durante el día?

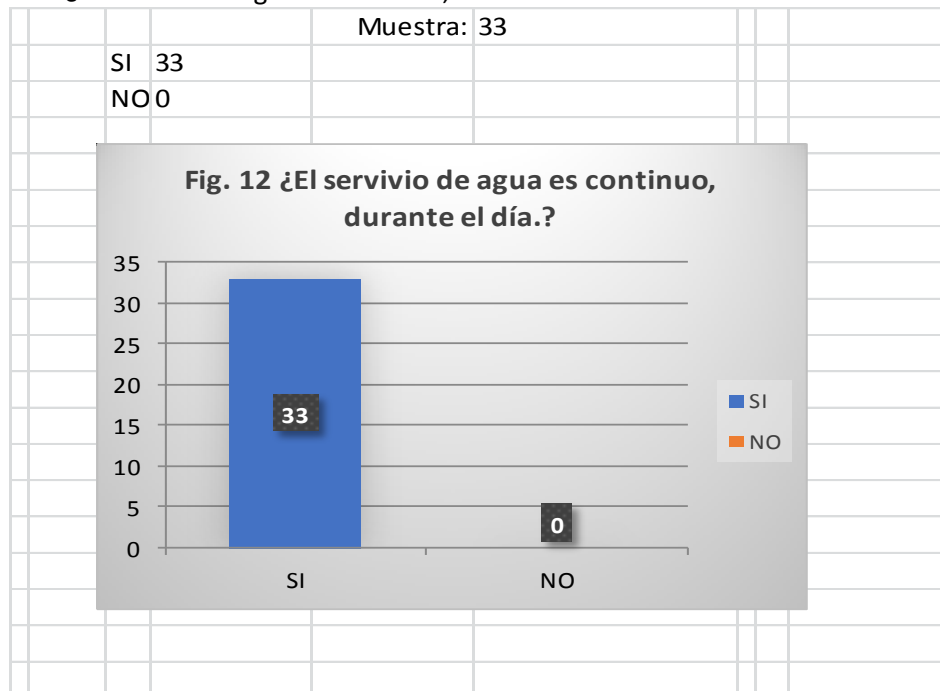

Fuente: Registro propio

Figura 10 ¿El servicio higiénico que tiene la vivienda, está conectado a?

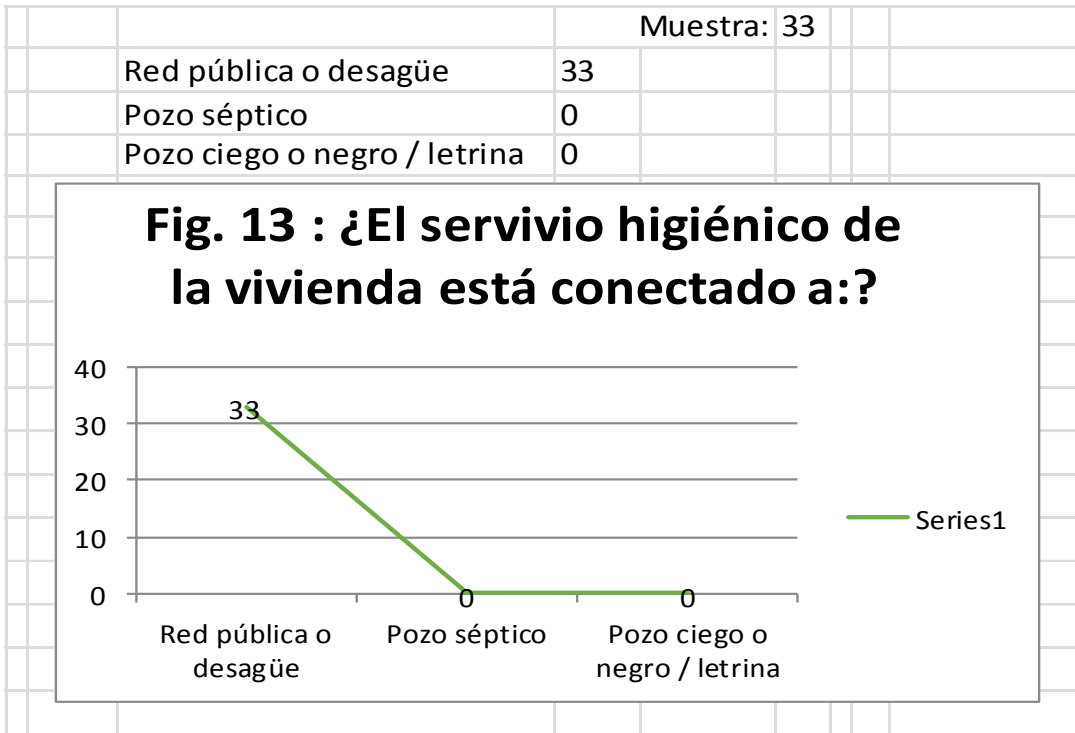

Fuente: Registro propio

Figura 11 ¿Existe algún encargado de la gestión de agua potable?

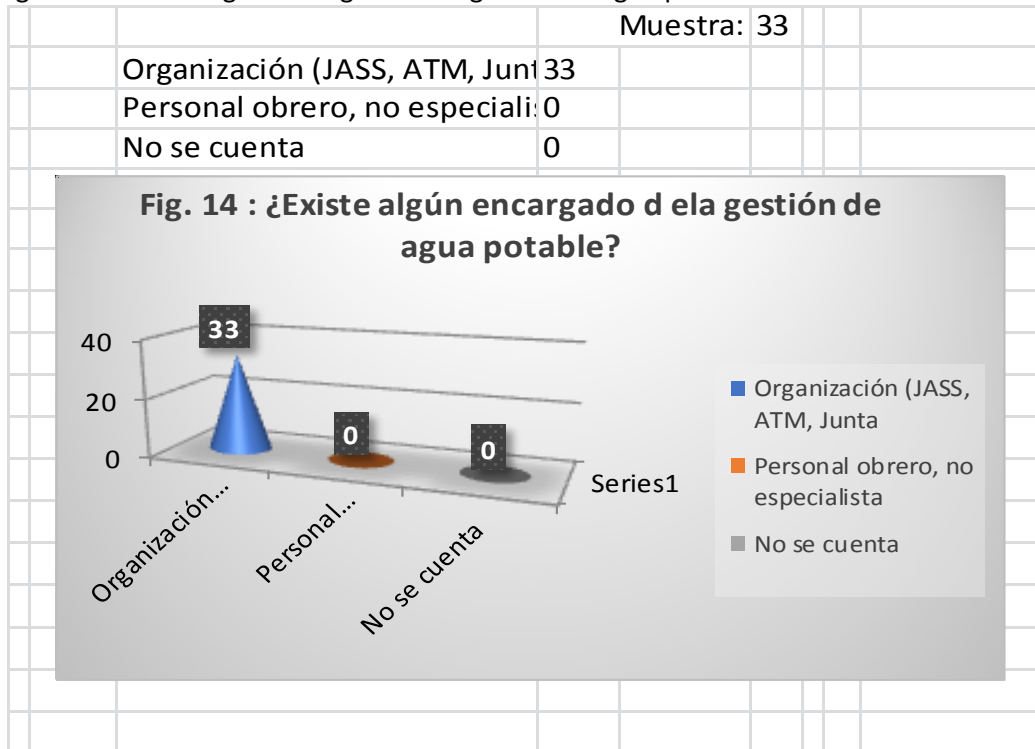

Fuente: Registro propio

Figura 12 ¿La población participa en el mantenimiento del sistema de agua potable?

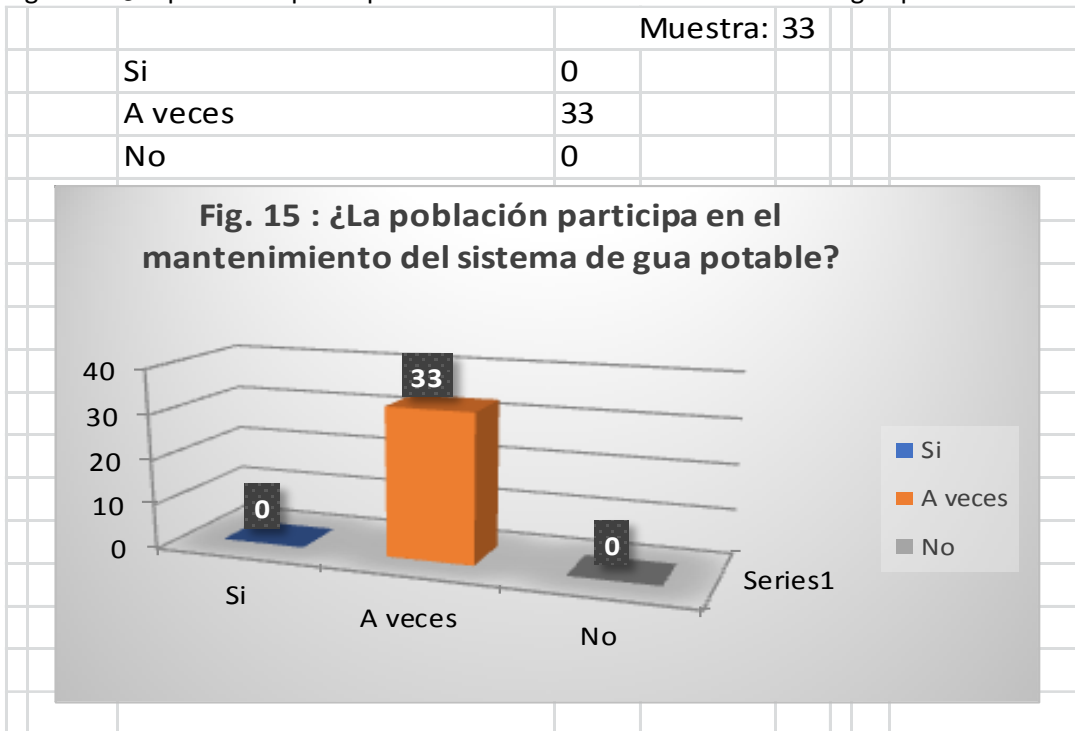

Fuente: Registro propio

Figura 13 ¿cuántas veces al año se realiza los trabajos de operación y mantenimiento del sistema de agua potable?

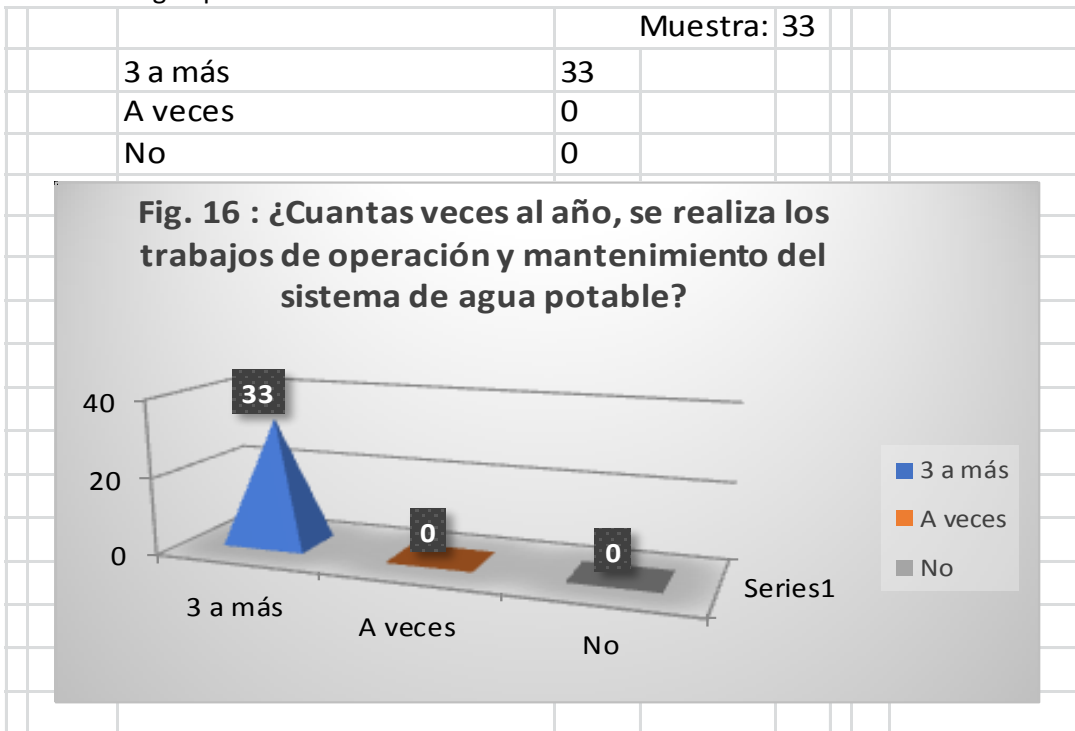

Fuente: Registro propio

## **5.2 Análisis de resultados**

### **5.2.1 Evaluación del sistema de saneamiento básico existente**

De acuerdo a los resultados obtenidos, se verifica que el sistema de saneamiento en la Comunidad de Patallaccta, se encuentra en proceso de deterioro, por el que obtuvo una valoración de 3.57 en lo que respecta al estado actual del sistema de agua potable,

A la vez en la evaluación del estado del sistema de alcantarillado sanitario, se alcanzó un valor de 3.00, el cual representa una valoración también en proceso de deterioro; de la misma forma en la evaluación del estado de la planta de tratamiento de aguas residuales, se alcanzó un valor igual a 3.00; el cual es un indicador que esa parte del sistema de saneamiento se encuentra en proceso de deterioro. Y respecto a la gestión de la misma, también se alcanzó un valor equivalente a 2.83, el cual también describe una labor ineficiente.

Estos resultados se obtuvieron a través de la aplicación de las fichas de evaluación de la infraestructura, cada una de las estructuras hidráulicas que conforma el sistema de agua potable y alcantarillado, así como la gestión y el mantenimiento del sistema de saneamiento básico de la localidad presenta un índice regular. Por lo que se recomienda que los miembros del JASS y autoridades del lugar gestionen una correcta operación y un eficiente mantenimiento de los sistemas de agua potable para que el sistema en conjunto cumpla con su función y alcance el periodo de diseño, para el cual fue concebido.

### **5.2.2 Condición sanitaria de la población**

De acuerdo a la verificación de las fichas técnicas, se observa un índice



valorado en un intervalo de 11 a 17, el cual representa un término “regular”, tal como se muestra en las figuras 10 y 11, esta condición se presenta debido a la falta de implementación de un plan de mantenimiento de las estructuras hidráulicas, de toda la infraestructura en realidad, la gestión, la operación y el mantenimiento de la misma; de esta forma lograr una condición sanitaria óptima a un corto y mediano plazo.

Sin duda la ejecución de un proyecto de abastecimiento de agua potable en una localidad mejora la calidad de vida, mejora las condiciones de vida en el hogar, fortalece la organización comunal y además el mantenimiento adecuado de la infraestructura en general, tanto la gasfitería, la administración y el fortalecimiento organizativo va permitir una mejora significativa en la calidad de servicio y desde luego una mejora significativa en la calidad del servicio y una percepción positiva de la población sobre su condición sanitaria, con ello impulsar una línea de trabajo permanente de sostenibilidad con el cual se pueda alcanzar una correcta operación y un adecuado mantenimiento de todo el sistema de saneamiento, a través de un monitoreo permanente.

#### **5.2.2.1 Condición sanitaria de la población**

##### **Cantidad de Agua y calidad del agua.**

La dotación de agua en el día no cubre las 24 horas, por lo que la ausencia de la misma influye en la presencia de bacterias como parásitos, tales como:

- **Salmonella typhy.**
- **Salmonella sp**
- **Shigellae sp.**

- **Sintomas:** Náuseas, Vómitos, Calambres abdominales, Diarrea, Fiebre Escalofríos, Dolor de cabeza y Sangre en las heces.
- **Girdia Lambia**
- **Cryptosporidim Parvum**
- **Entamoeba Histolytica Amebiasis**
  
- **Síntomas:** Diarrea líquida y con mal olor que puede alternarse con heces blandas y grasosas, Fatiga o malestar, Cólicos abdominales e inflamación, Gases o flatulencias, Náuseas, Pérdida de peso.

De la misma forma se reporta desnutrición crónica en menores de 5 años,

## **VI. Conclusiones y Recomendaciones**

### **6.1 Conclusiones**

El sistema de saneamiento básico en la localidad de Patallaccta, se encuentra en condiciones regulares, sin embargo ya en una condición inicial de deterioro, tanto las obras de captación, la línea de conducción, el reservorio, la línea de aducción, la red de distribución, las instalaciones sanitarias en las viviendas.

En lo que respecta a la gestión, operación y mantenimiento, también se encuentra en riesgo, por lo que se debe potenciar, implementar políticas de una buena operación, realizar una correcta gestión y así mismo un mantenimiento óptimo de todo el sistema en general.

La condición sanitaria de la población se situó en un intervalo entre: 11 a 17, el cual corresponde a una valoración “regular”, por lo que debe reforzarse con la implementación de un plan de gestión, supervisada, monitoreada por las autoridades del lugar y que mejor por las autoridades tanto del nivel distrital y provincial, que permita alcanzar una condición sanitaria óptima, cumpliendo los límites máximos permisibles en el abastecimiento de agua potable.

## **6.2 Recomendaciones**

Se recomienda realizar un mantenimiento a las estructuras hidráulicas, para ello se debería realizar un plan de monitoreo de la gestión, de la operación del sistema en conjunto, esto por parte de las autoridades, el JASS y toda la población en conjunto.

Además se deben implementar los talleres de capacitación y concientización a los pobladores, para que puedan conservar su sistema en general y así mismo empoderarlos con talleres de fortalecimiento para gestionar, mantener y operar la infraestructura sanitaria y de esa forma tener una condición sanitaria óptima.

Se recomienda a las autoridades tomar cartas en el asunto, pues, es el agua el elemento vital para la supervivencia.

## Referencias Bibliográficas

- Análisis de la cobertura en el sector rural de agua potable y saneamiento básico en los países de estudio de América Latina utilizando cifras oficiales de la CEPAL. s.l. : programa de ing civil Bogotá, 2017.
- **García, Andrea.** análisis de factibilidad técnica y económica de sistemas de tratamiento de aguas servidas para localidades rurales de la región de Antofagasta. zonas costeras y altiplánicas. Tesis para optar el título de ingeniero civil. Santiago de Chile, Chile : Universidad de Chile, 2009.
- **Jimenez Teran, Jose.** Manual para el diseño de sistema de agua potable y alcantarillado sanitario. 2013.
- **Aguero Pittman, Roger.** Agua potable para poblaciones rurales. Lima : Asociación Servicios Educativos, 2003.
- **MINAM.** Compendio de la legislación ambiental peruana volumen 11, y los límites máximos permisibles (LMP) para tratamiento de aguas residuales domiciliarias (PTAR), ds-003-2010. Lima -Peru : s.n.
- **MINSA, Ministerio De Salud.** Decreto Supremo N° 031-2010-sa. Aprueban reglamento de la calidad del agua para consumo humano.
- **USAID, UNICEF --.** Manual sobre saneamiento. Publicación conjunta de UNICEF, división de programas: sección de agua, medio ambiente y saneamiento y USAID dep. proyecto de salud ambiental. . Mayo de 1999.
- **SIAPA.** criterios y lineamientos técnicos para factibilidades, sistema de agua potable. Mexico : s.n., 2014.

- **RNE.** Reglamento nacional de edificaciones. Peru : s.n., 2014.
- **Criollo Chango, Juan Carlos.** Abastecimiento de agua potable y su incidencia en la condición sanitaria de los habitantes de la comunidad Shuyochico y San Pablo de la parroquia Angamarca, Canon Pujili, Provincia de Cotopaxi. Ambato-Ecuador : s.n., 2015.
- **MVCS, Ministerio De Vivienda Construcción y Saneamiento.** Programa nacional de saneamiento rural. guía para el cumplimiento de la meta 26. s.l., Peru : El Perú Primero, 2018.
- **Tarquino, r. i.** Usos múltiples del agua como una estrategia para la reducción de la pobreza. s.l., Cali : Universidad del Valle, 2010.

# **ANEXOS:**

# UBICACIÓN



**Vista Saltelital N° 01: Ubicación y Localización C.P Patallaccta (Sistema de Información Geográfica)**



# **FOTOGRAFÍAS:**



Fotografía N° 01: Vista donde se aprecia la sensibilización y la encuesta a los compueblanos del centro poblado de Patallaccta.  
Fuente: Registro propio (Insitu)



Fotografía N° 02: Vista donde se aprecia la sensibilización y la encuesta a los compueblanos del centro poblado de Patallaccta.  
Fuente: Registro propio (Insitu)



Fotografía N° 03: Vista donde se aprecia la sensibilización y la encuesta a los compueblanos del centro poblado de Patallaccta.

Fuente: Registro propio (Insitu)



Fotografía N° 04: Vista donde se aprecia la entrevista al Sr. Demetrio presidente del Centro Poblado de Patallaccta.

Fuente: Registro propio (Insitu)



Fotografía N° 05: Caseta de válvulas operativas  
Fuente: Registro propio (Insitu)



Fotografía N° 06: Reservorio en funcionamiento con ausencia de la caseta de cloración  
Fuente: Registro propio (Insitu)



Fotografía N° 07: Reservorio en funcionamiento con ausencia cerco perimétrico y presencia de fisuras  
Fuente: Registro propio (Insitu)



Fotografía N° 08: Servicios higiénicos operativos de la I.E. Patallaccta  
Fuente: Registro propio (Insitu)



**Fotografía N° 09: Lavamanos instalado en el domicilio de los usuarios**  
Fuente: Registro propio (Insitu)



**Fotografía N° 10: Lavadero antiguo fuera de uso**  
Fuente: Registro propio (Insitu)



Fotografía N° 11: Caja de registro de agua y desagüe operativos  
Fuente: Registro propio (Insitu)



Fotografía N° 12: Válvula de control con deterioradas con tapas oxidadas operativas  
Fuente: Registro propio (Insitu)



Fotografía N° 13: Cámara de rompe presión  
Fuente: Registro propio (Insitu)





Fotografía N° 14: Cámara de rompe colapsada  
Fuente: Registro propio (Insitu)

# **ANÁLISIS DEL AGUA DE CONSUMO**



UNIVERSIDAD NACIONAL DE SAN CRISTOBAL DE HUAMANGA  
FACULTAD DE CIENCIAS AGRARIAS  
**LABORATORIO DE SUELOS Y ANALISIS FOLIAR**  
Jr. Abraham Valdelomar N° 249 – Telf. 315936 966942996  
Ayacucho – Perú  
“Año de la Lucha Contra la Corrupción y la Impunidad”

Región : Ayacucho HR. 0032  
Provincia : Victor Fajardo  
Distrito : Alcamenca  
Comunidad : Comunidad Patallacta  
Proyecto : “Situación Actual Del Sistema De Saneamiento Básico Y Su  
Incidencia En La Condición Sanitaria De La Comunidad De Patallacta,  
Distrito De Alcamenca, Provincia De Victor Fajardo, Región Ayacucho -  
2019”  
Solicitante : BACH. MEDRANO CARDENAS, José Luis  
Muestra : Agua Potable

### ANALISIS DE AGUA

Ensayos	Contenido	Limite permisible
pH	6.15	5.5-8.0
Cloruros (Cl) (ppm)	29.30	1000
Sulfato (SO <sub>4</sub> <sup>2-</sup> ) (ppm)	2.80	600
Alcalinidad Total (NaHCO <sub>3</sub> ) (ppm)	57.15	1000
Sales Disueltas Totales (ppm)	60.30	2000
Materia Orgánica (ppm)	0.0015	3.00
Sólidos en Suspensión (ppm)	28.14	5000

Ayacucho, Agosto Del 2019

LABORATORIO DE ANALISIS DE SUELOS  
PLANTA, AGUAS Y FERTILIZANTES  
RESPONSABLE  
  
Juan Bl Giron Molina  
C.I.P. 77120

# **ENCUESTAS**

**FICHA DE EVALUACIÓN DEL SISTEMA DE SANEAMIENTO BÁSICO DE LA COMUNIDAD  
DE PATALLACCTA**

"SITUACIÓN ACTUAL DEL SISTEMA DE SANEAMIENTO BÁSICO Y SU INCIDENCIA EN LA CONDICIÓN SANITARIA DE LA COMUNIDAD DE PATALLACCTA, DISTRITO DE ALCAMENCA, PROVINCIA DE VICTOR FAJARDO, REGIÓN AYACUCHO - 2019"	
Localidad: DE PATALLACCTA Distrito: ALCAMENCA	Provincia: VICTOR FAJARDO Departamento: AYACUCHO
Objetivo: Describir la situación actual del sistema de saneamiento básico y su incidencia en la condición sanitaria de la comunidad de Patallaccta, del Distrito de ALCAMENCA, Provincia de Victor Fajardo, Región Ayacucho.	

FACTORES O DETERMINANTES	SOSTENIBLE	EN PROCESO DE DETERIORO	EN GRAVE PROCESO D E DETERIORO	COLAPSADO
PUNTAJES A CALIFICAR:	4	3	2	1
1. Estado del sistema de agua potable.			Resultado:	3.565
1.1 Cantidad				
a) Volumen ofertado.	<del>a mayor que b</del>	a igual que b	a menor que b	a igual que cero
b) Volumen demandado.				
1.2 Cobertura				
a) Volumen demandado	<del>a mayor que b</del>	a igual que b	a menor que b	a igual que cero
b) Número de personas atendidas				
1.3 Continuidad				
a) Permanencia del agua en la fuente	<del>Permanente</del>	Baja, pero no seca	Se seca totalmente en algunos meses	Seco totalmente
1.4 Calidad del agua: (a+b+c+d+e)/5			Resultado:	3.20
a) Presencia de cloro en el agua	<del>Sí</del>	.....	.....	No
b) Nivel de cloro residual en el agua	0.6 a 2 mg/l	<del>0.3 a 0.5 mg/l</del>	<0.3 mg/l	No tiene cloro
c) Cómo es el agua que consumen	<del>Agua clara</del>	Agua turbia	Con elemento	No hay agua
d) Análisis bacteriológico del agua	Sí se realizó	.....	.....	<del>No se realizó</del>
e) Institución que supervisa la calidad del agua	<del>MINSA/IAS</del>	Municipalidad	Otro	Nadie
1.5 Estado de la infraestructura: (a+b+c+d+e+f+g+h+i+j+k)/11			Resultado:	2.625
a) Captación	Resultado:			2.4



*Domingos H*

• Cerco perimétrico	Si tiene en buen estado	Si tiene en mal estado	-----	No tiene <del>X</del>
• Estado de la estructura	Bueno	Regular <del>X</del>	Malo	No tiene
• Válvulas	Bueno	Regular	Malo <del>X</del>	No tiene
• Tapa sanitaria	Bueno	Regular <del>X</del>	Malo	No tiene
• Accesorios	Bueno	Regular <del>X</del>	Malo	No tiene
b) Desarenador				Resultado: 3.2
• Cerco perimétrico	Si tiene en buen estado	Si tiene en mal estado	-----	No tiene <del>X</del>
• Estado de la estructura	Bueno	Regular <del>X</del>	Malo	No tiene
• Caja de válvulas	Bueno	Regular <del>X</del>	Malo	No tiene
• Canastilla	Bueno	Regular <del>X</del>	Malo	No tiene
• Tubería de limpia y rebose	Bueno	Regular <del>X</del>	Malo	No tiene
• Tubo de ventilación	Bueno	Regular <del>X</del>	Malo	No tiene
c) Cámara rompe presión CRP T6				Resultado: 2.8
• Tapa Sanitaria	Bueno	Regular <del>X</del>	Malo	No tiene
• Estructura	Bueno	Regular <del>X</del>	Malo	No tiene
• Canastilla	Bueno	Regular <del>X</del>	Malo	No tiene
• Tubería de limpia y rebose	Bueno	Regular <del>X</del>	Malo	No tiene
• Dado de protección	Bueno	Regular <del>X</del>	Malo	No tiene
d) Línea de conducción				Resultado: 3.00
• Estado de la tubería	Cubierta totalmente	Cubierta <del>X</del> parcialmente	Malograda	Colapsada
• Estado de los pases aéreos ( Si hubiera)	Bueno	Regular <del>X</del>	Malo	Colapsada
e) Planta de tratamiento prefiltro				Resultado: 1.00



*De [Signature]*

• Cerco perimétrico	Si tiene en buen estado	Regular	Si en mal estado	No tiene <del>X</del>
• Estado de la estructura	Bueno	Regular	Malo	Colapsado
• Cobertura de prefiltro	Bueno	Regular	Malo	Colapsado
• Lecho de soporte y medio filtrante de prefiltro	Bueno	Regular	Malo	Colapsado
• Válvula compuerta de acceso	Bueno	Regular	Malo	Colapsado
• Válvula compuerta de purga	Bueno	Regular	Malo	Colapsado
• Compuertas metálicas tipo tarjeta	Bueno	Regular	Malo	Colapsado
• Escalera metálica de operación	Bueno	Regular	Malo	Colapsado
• Vertedero metálico	Bueno	Regular	Malo	Colapsado
f) Planta de tratamiento filtro lento			Resultado:	1.00
• Cerco perimétrico	Si tiene en buen estado	Regular	Si en mal estado	No tiene <del>X</del>
• Estado de la estructura	Bueno	Regular	Malo	Colapsado
• Cobertura del filtro lento	Bueno	Regular	Malo	Colapsado
• Lecho de soporte y medio filtrante de filtro lento	Bueno	Regular	Malo	Colapsado
• Válvula compuerta de acceso	Bueno	Regular	Malo	Colapsado
• Válvula compuerta de purga	Bueno	Regular	Malo	Colapsado
• Compuertas metálicas tipo tarjeta	Bueno	Regular	Malo	Colapsado
• Escalera metálica de operación	Bueno	Regular	Malo	Colapsado
• Vertedero metálico	Bueno	Regular	Malo	Colapsado
• Amortiguador de caída de agua	Bueno	Regular	Malo	Colapsado
g) Reservorio			Resultado:	3.45
• Cerco perimétrico	Si tiene en buen estado	Si en mal estado	-----	No tiene <del>X</del>



*Devinho A.*

• Tapa sanitaria	Bueno	Regular <input checked="" type="checkbox"/>	Malo	No tiene
• Tapa sanitaria con seguro	Si tiene	Regular <input checked="" type="checkbox"/>	Malo	No tiene
• Tanque de almacenamiento	Bueno	Regular <input checked="" type="checkbox"/>	Malo	-----
• Caja de válvulas	Bueno	Regular <input checked="" type="checkbox"/>	Malo	No tiene
• Canastilla	Bueno	Regular <input checked="" type="checkbox"/>	Malo	No tiene
• Tubería de limpia y rebose	Bueno	Regular <input checked="" type="checkbox"/>	Malo	No tiene
• Tubo de ventilación	Bueno	Regular <input checked="" type="checkbox"/>	Malo	No tiene
• Hipoclorador	Bueno	Regular <input checked="" type="checkbox"/>	Malo	No tiene
• Válvula flotadora	Bueno	Regular	Malo <input checked="" type="checkbox"/>	No tiene
• Válvula de entrada	Bueno	Regular <input checked="" type="checkbox"/>	Malo	No tiene
• Válvula de salida	Bueno	Regular <input checked="" type="checkbox"/>	Malo	No tiene
• Válvula de desagüe	Bueno	Regular <input checked="" type="checkbox"/>	Malo	No tiene
• Nivel estático	Bueno	Regular <input checked="" type="checkbox"/>	Malo	No tiene
• Grifo de enjuague	Bueno	Regular <input checked="" type="checkbox"/>	Malo	No tiene
h) Línea de aducción y red de distribución				Resultado: 3.00
• Tubería	Cubierta totalmente	Cubierta parcialmente <input checked="" type="checkbox"/>	Malograda	-----
• Estado de pasos aéreos (Si hubiera)	Bueno	Regular <input checked="" type="checkbox"/>	Malo	Colapsado
i) Válvulas				Resultado: 3.00
• Válvulas de aire	Bueno	Regular <input checked="" type="checkbox"/>	Malo	No tiene y es necesario
• Válvulas de purga	Bueno	Regular <input checked="" type="checkbox"/>	Malo	No tiene y es necesario
• Válvulas de control	Bueno	Regular <input checked="" type="checkbox"/>	Malo	No tiene y es necesario
j) Cámara rompe presión CRP 7				Resultado: 2.70



*Demingto H*



• Cerco perimétrico	Bueno	Regular	Malo	No tiene <input checked="" type="checkbox"/>
• Tapa sanitaria	Bueno	Regular <input checked="" type="checkbox"/>	Malo	No tiene
• Tapa de caja de válvulas	Bueno	Regular <input checked="" type="checkbox"/>	Malo	No tiene
• Estructura	Bueno	Regular <input checked="" type="checkbox"/>	Malo	No tiene
• Canastilla	Bueno	Regular <input checked="" type="checkbox"/>	Malo	No tiene
• Tubería de limpia y rebose	Bueno	Regular <input checked="" type="checkbox"/>	Malo	No tiene
• Válvula de control	Bueno	Regular <input checked="" type="checkbox"/>	Malo	No tiene
• Válvula flotadora	Bueno	Regular <input checked="" type="checkbox"/>	Malo	No tiene
• Dado de protección	Bueno	Regular <input checked="" type="checkbox"/>	Malo	No tiene
k) Conexión domiciliaria				Resultado: 3.33
• Lavadero	Bueno <input checked="" type="checkbox"/>	Regular	Malo	No tiene
• Válvula de paso	Bueno	Regular <input checked="" type="checkbox"/>	Malo	No tiene
• Grifo	Bueno	Regular <input checked="" type="checkbox"/>	Malo	No tiene
<b>2. Estado del sistema de alcantarillado sanitario</b>				
a) Alcantarillado sanitario: (a1+a2+a3+a4)/4				Resultado: 3.00
• Red colector	Cubierta totalmente	Cubierta parcialmente <input checked="" type="checkbox"/>	Malograda	No tiene
• Red emisor	Cubierta totalmente	Cubierta parcialmente <input checked="" type="checkbox"/>	Malograda	No tiene
• Conexiones domiciliarias	Cubierta totalmente	Cubierta parcialmente <input checked="" type="checkbox"/>	Malograda	No tiene
• Buzón emisor	Cubierta totalmente	Cubierta parcialmente <input checked="" type="checkbox"/>	Malograda	No tiene
<b>3. Estado de la Planta de tratamiento de aguas residuales</b>				
a) PTAR con tanque séptico y/o pozo percolador: (a1+a2+a3+a4+a5+a6+a7)/7				Resultado: 3.00
• Cámara de rejillas	Bueno	Regular <input checked="" type="checkbox"/>	Malo	No tiene



*D. Infante H.*

• Pozo sanitario	Bueno	Regular <input checked="" type="checkbox"/>	Malo	No tiene
• Cámara de distribución de caudales	Bueno	Regular <input checked="" type="checkbox"/>	Malo	No tiene
• Tanque séptico	Bueno	Regular <input checked="" type="checkbox"/>	Malo	No tiene
• Pozos de percolación	Bueno	Regular <input checked="" type="checkbox"/>	Malo	No tiene
• Lecho de secado	Bueno	Regular <input checked="" type="checkbox"/>	Malo	No tiene
• Cerco perimétrico	Si tiene en buen estado	Regular <input checked="" type="checkbox"/>	Si tiene en mal estado	No tiene
<b>4. Gestión: (a+b+c+d+e+f+g+h+i+j+k+l+m+n)/14</b>			Resultado:	2.83
a) Responsable de la administración del servicio	Junta administradora o JASS <input checked="" type="checkbox"/>	Núcleo Ejecutor	Municipalidad-Autoridades	Nadie
b) Tenencia del expediente técnico	JASS/JAP	Comunidad - Núcleo Ejecutor <input checked="" type="checkbox"/>	Municipalidad	No sabe
c) Herramientas de gestión	Estatutos, Padrón de asociados, libro de caja, recibos de pago, libro de actas.	Al menos 03 opciones de la anterior <input checked="" type="checkbox"/>	Al menos 01 opción de la anterior	No usa ninguna opción.
d) Número de usuarios en padrón de asociados	Igual al número de familias que se abastecen con el sistema <input checked="" type="checkbox"/>	-----	Menor que el número de familias que se abastecen con el sistema	No existe Padrón ó no existe ningún usuario inscrito
e) Cuota familiar	Si hay <input checked="" type="checkbox"/>	-----		No pagan
f) ¿Cuánto es la Cuota?	Mayores de s/.3.00	De s/.1.1 a s/.3.00 <input checked="" type="checkbox"/>	De s/.0.1 a s/.1.00	No pagan
g) Morosidad	Menor del 10%	10.1 a 50.9% <input checked="" type="checkbox"/>	51 a 89.9%	90 al 100%
h) Número de reuniones de Directiva con usuarios		3 veces al año <input checked="" type="checkbox"/>		1 ó 2 veces al año
i) Cambios en la Directiva.	Cada año <input checked="" type="checkbox"/>	A los 2 años	A los 3 años	No hay junta
j) ¿Han recibido Cursos de capacitación después del término de la ejecución de la Obra?	Si	-----	-----	No <input checked="" type="checkbox"/>
k) ¿Qué Cursos?	Limpieza, cloración y desinfección - Operación y reparación del sistema administrativo	Al menos dos temas de los anteriores	Al menos 1 tema de los anteriores	Ningún tema <input checked="" type="checkbox"/>



*Depto. de H. U.*

l) ¿Se han realizado nuevas inversiones?	Si	-----	-----	No <input checked="" type="checkbox"/>
<b>5. Operación y mantenimiento: (a+b+c+d+e+f+g+h)/8</b>			Resultado:	2.25
a) Plan de mantenimiento	Si se cumple	Si, pero a veces <input checked="" type="checkbox"/>	Si, pero No se cumple	No existe
b) Participación de usuarios	Si <input checked="" type="checkbox"/>	Sólo la junta	A veces	No
c) ¿Cada que tiempo realizan la limpieza?	4 Veces al año ó más	3 Veces al año <input checked="" type="checkbox"/>	1 ó 2 Veces al año	No se hace.
d) ¿Cada que tiempo realizan la cloración?	Entre 15 a 30 días	Cada 3 meses <input checked="" type="checkbox"/>	Más de 3 meses	Nunca
e) Practicas de conservación de la fuente	Vegetación natural	Forestación / Zanjas de infiltración	Limpieza de la fuente	No existe <input checked="" type="checkbox"/>
f) ¿Quién se encarga de los servicios de gasfitería	Gasfitero / 01 operador	Los Directivos	Los Usuarios <input checked="" type="checkbox"/>	Nadie
g) Remuneración de gasfitero	Si	-----	-----	No <input checked="" type="checkbox"/>
h) Cuenta con herramientas	Si	-----	-----	No <input checked="" type="checkbox"/>
FACTORES O DETERMINANTES	SOSTENIBLE	LEVE, EN PROCESO DE DETERIORO <input checked="" type="checkbox"/>	GRAVE, EN PROCESO DE DETERIORO	COLAPSADO
TOTAL PROMEDIOS: A(0.25)+B(0.125)+C(0.125) +D*0.25+E*0.25	3.51-4	2.51-3.5	1.51- <del>2.50</del>	1.....-1.50
RESULTADOS	2.35			
INTERPRETACIÓN	SOSTENIBLE	LEVE, EN PROCESO DE DETERIORO	GRAVE, EN PROCESO DE DETERIORO <input checked="" type="checkbox"/>	COLAPSADO

Fuente: Propia, referencia de proyecto CARE-PERÚ



V°B° Autoridad local

*[Handwritten signature]*

*[Handwritten signature]*

Investigador: MEDRANO CARDENAS JOSE LUIS

## FICHA DE VALORACIÓN DE LA COMUNIDAD DE PATALLACCTA

"SITUACIÓN ACTUAL DEL SISTEMA DE SANEAMIENTO BÁSICO Y SU INCIDENCIA EN LA CONDICIÓN SANITARIA DE LA COMUNIDAD DE PATALLACCTA, DISTRITO DE ALCAMENCA, PROVINCIA DE ALCAMENCA, REGIÓN AYACUCHO - 2019"	
Localidad: DE PATALLACCTA Distrito: ALCAMENCA	Provincia: VICTOR FAJARDO Departamento: AYACUCHO
Objetivo: Describir la situación actual del sistema de saneamiento básico y su incidencia en la condición sanitaria de la comunidad de Patallaccta del Distrito de ALCAMENCA, Provincia de VICTOR FAJARDO, Región Ayacucho.	

Lea y marque la alternativa que corresponda:

INDICADORES	VALOR			
A. ¿EXISTE SERVICIOS DE SANEAMIENTO BASICO EN LA LOCALIDAD DE SAN CRISTÓBAL DE PUTICA? <input checked="" type="checkbox"/> 1. SI <input type="checkbox"/> 2. NO	<table border="1" style="width: 100%; border-collapse: collapse;"> <tr> <td style="width: 50%; text-align: center;">1</td> <td style="width: 50%; text-align: center;">2</td> </tr> </table>	1	2	
1	2			
B. ¿LA CALIDAD DE AGUA ES ÓPTIMA, SEGÚN EL RNE? 1. SI 2. NO	<table border="1" style="width: 100%; border-collapse: collapse;"> <tr> <td style="width: 50%; text-align: center;">1</td> <td style="width: 50%; text-align: center;">2</td> </tr> </table>	1	2	
1	2			
C. ¿LA FUENTE DE AGUA SE UBICA A MENOS DE 1000m? 1. SI <input checked="" type="checkbox"/> 2. NO	<table border="1" style="width: 100%; border-collapse: collapse;"> <tr> <td style="width: 50%; text-align: center;">1</td> <td style="width: 50%; text-align: center;">2</td> </tr> </table>	1	2	
1	2			
D. ¿LA DOTACIÓN DE AGUA POR PERSONA ESTÁ DENTRO DEL RANGO 50 – 100 L/H/D? 1. Superior al rango <input checked="" type="checkbox"/> 2. Dentro del rango 3. Inferior al rango	<table border="1" style="width: 100%; border-collapse: collapse;"> <tr> <td style="width: 33%; text-align: center;">1</td> <td style="width: 33%; text-align: center;">2</td> <td style="width: 33%; text-align: center;">3</td> </tr> </table>	1	2	3
1	2	3		
E. ¿LA COBERTURA DE SERVICIOS DE SANEAMIENTO ESTA DENTRO DEL RANGO DE: <input checked="" type="checkbox"/> 1. 76% - 100% 2. 26% - 75% 3. 0% - 25%	<table border="1" style="width: 100%; border-collapse: collapse;"> <tr> <td style="width: 33%; text-align: center;">1</td> <td style="width: 33%; text-align: center;">2</td> <td style="width: 33%; text-align: center;">3</td> </tr> </table>	1	2	3
1	2	3		
F. ¿LA FUENTE DE ABASTECIMIENTO DE AGUA EN LA VIVIENDA PROCEDE DE: <input checked="" type="checkbox"/> 1. Red pública dentro de la vivienda o dentro de la edificación (agua potable) 2. Plan de uso público (agua potable) 3. Camión cisterna, pozo, río, acequia, manantial u otro	<table border="1" style="width: 100%; border-collapse: collapse;"> <tr> <td style="width: 33%; text-align: center;">1</td> <td style="width: 33%; text-align: center;">2</td> <td style="width: 33%; text-align: center;">3</td> </tr> </table>	1	2	3
1	2	3		
G. ¿LA VIVIENDA TIENE EL SERVICIO DE AGUA TODOS LOS DIAS DE LA SEMANA? <input checked="" type="checkbox"/> 1. SI 2. NO	<table border="1" style="width: 100%; border-collapse: collapse;"> <tr> <td style="width: 50%; text-align: center;">1</td> <td style="width: 50%; text-align: center;">2</td> </tr> </table>	1	2	
1	2			
H. ¿EL SERVICIO DE AGUA ES CONTINUO DURANTE EL DIA? <input checked="" type="checkbox"/> 1. SI 2. NO	<table border="1" style="width: 100%; border-collapse: collapse;"> <tr> <td style="width: 50%; text-align: center;">1</td> <td style="width: 50%; text-align: center;">2</td> </tr> </table>	1	2	
1	2			
I. ¿EL BAÑO O SERVICIO HIGIENICO QUE TIENE LA VIVIENDA ESTÁ CONECTADO A: <input checked="" type="checkbox"/> 1. Red pública de desagüe dentro de la vivienda o dentro de la edificación 2. Pozo séptico 3. Pozo ciego o negro / letrina, río, acequia o canal	<table border="1" style="width: 100%; border-collapse: collapse;"> <tr> <td style="width: 33%; text-align: center;">1</td> <td style="width: 33%; text-align: center;">2</td> <td style="width: 33%; text-align: center;">3</td> </tr> </table>	1	2	3
1	2	3		
J. ¿EXISTE ALGUN ENCARGADO DE LA GESTION DEL SISTEMA DEL SISTEMA DE AGUA POTABLE? <input checked="" type="checkbox"/> 1. Una organización (JASS, ATM, Junta directiva o similar) 2. Un personal obrero u operador no especialista 3. No se cuenta	<table border="1" style="width: 100%; border-collapse: collapse;"> <tr> <td style="width: 33%; text-align: center;">1</td> <td style="width: 33%; text-align: center;">2</td> <td style="width: 33%; text-align: center;">3</td> </tr> </table>	1	2	3
1	2	3		
K. ¿LA POBLACION PARTICIPA EN EL MANTENIMIENTO DEL SISTEMA DE AGUA POTABLE DE SU LOCALIDAD? <input checked="" type="checkbox"/> 1. SI 2. A veces 3. No	<table border="1" style="width: 100%; border-collapse: collapse;"> <tr> <td style="width: 33%; text-align: center;">1</td> <td style="width: 33%; text-align: center;">2</td> <td style="width: 33%; text-align: center;">3</td> </tr> </table>	1	2	3
1	2	3		
L. ¿CUANTAS VECES AL AÑO SE REALIZA LOS TRABAJOS DE OPERACIÓN Y MANTENIMIENTO DEL SISTEMA DE AGUA POTABLE? <input checked="" type="checkbox"/> 1. 3 a mas 2. A veces 3. No	<table border="1" style="width: 100%; border-collapse: collapse;"> <tr> <td style="width: 33%; text-align: center;">1</td> <td style="width: 33%; text-align: center;">2</td> <td style="width: 33%; text-align: center;">3</td> </tr> </table>	1	2	3
1	2	3		

VALORACION DE LA CONDICIÓN SANITARIA (Marcar con una X, y poner el valor)



V°B° Autoridad local

Investigador: MEDRANO CARDENAS JOSE LUIS

OPTIMA	10	
REGULAR	11 a 17	<input checked="" type="checkbox"/>
MALA	18 a 25	

## Ficha para el diagnóstico de los componentes del sistema

INFRAESTRUCTURA									
Componentes del sistema - funcionamiento	A. Tiene		B. Estado físico actual			Estado operativo actual			DESCRIPCIÓN
			Normal	Deteriorado	Colapsado	Opera normal	Opera limitada	No opera	
Componentes del Sistema de Agua	SI	NO							
1. Captación	<input checked="" type="checkbox"/>	2	<input checked="" type="checkbox"/>	2	3	<input checked="" type="checkbox"/>	2	3	
2. Pozos tubulares y/o artesianos	1	<input checked="" type="checkbox"/>	1	2	3	1	2	3	
3. Cañon	1	<input checked="" type="checkbox"/>	1	2	3	1	2	3	
4. Línea de impulsión	1	<input checked="" type="checkbox"/>	1	2	3	1	2	3	
5. Equipos de Bombeo	1	<input checked="" type="checkbox"/>	1	2	3	1	2	3	
6. Sistema	1	<input checked="" type="checkbox"/>	1	2	3	1	2	3	
7. Línea de conducción	1	2	1	2	3	1	2	3	
8. Cámara rompe presión CPR-6	<input checked="" type="checkbox"/>	2	1	<input checked="" type="checkbox"/>	3	1	<input checked="" type="checkbox"/>	3	
9. Otra estructura en línea de conducción	<input checked="" type="checkbox"/>	2	1	<input checked="" type="checkbox"/>	3	1	<input checked="" type="checkbox"/>	3	
10. Distribuidoras de caudal (otra estructura en línea de c	1	<input checked="" type="checkbox"/>	1	2	3	1	2	3	
11. Pases aéreos en línea de conducción	1	<input checked="" type="checkbox"/>	1	2	3	1	2	3	
12. Cámara de reunión	1	<input checked="" type="checkbox"/>	1	2	3	1	2	3	
13. Planta de tratamiento de agua	1	<input checked="" type="checkbox"/>	1	2	3	1	2	3	
14. Línea de aducción	<input checked="" type="checkbox"/>	<input checked="" type="checkbox"/>	1	<input checked="" type="checkbox"/>	3	1	<input checked="" type="checkbox"/>	3	
15. Red de distribución	<input checked="" type="checkbox"/>	2	<input checked="" type="checkbox"/>	2	3	<input checked="" type="checkbox"/>	2	3	
16. Cámara rompe presiones CRP-7	<input checked="" type="checkbox"/>	2	1	<input checked="" type="checkbox"/>	3	1	<input checked="" type="checkbox"/>	3	
17. Otra estructura en línea de distribución	1	<input checked="" type="checkbox"/>	1	2	3	1	2	3	
18. Pases aéreos en red de distribución	1	<input checked="" type="checkbox"/>	1	2	3	1	2	3	
19. Piletas públicas	1	<input checked="" type="checkbox"/>	1	2	3	1	2	3	
20. Conexiones domiciliarias (fuera o dentro de la vivienda)	<input checked="" type="checkbox"/>	2	<input checked="" type="checkbox"/>	2	3	<input checked="" type="checkbox"/>	2	3	
21. Micromedición (medidores)	1	<input checked="" type="checkbox"/>	1	2	3	1	2	3	
<b>Reservorio</b>									
Coordenadas UTM					Este		Norte		Altura
22. Reservorio /tanque de almacenamiento	<input checked="" type="checkbox"/>	2	1	<input checked="" type="checkbox"/>	3	1	<input checked="" type="checkbox"/>	3	
23. Tapa de reservorio	<input checked="" type="checkbox"/>	2	1	<input checked="" type="checkbox"/>	3	1	<input checked="" type="checkbox"/>	3	
24. Caja de válvulas	<input checked="" type="checkbox"/>	2	1	<input checked="" type="checkbox"/>	3	1	<input checked="" type="checkbox"/>	3	
25. Tapa de caja de válvulas	<input checked="" type="checkbox"/>	2	1	<input checked="" type="checkbox"/>	3	1	<input checked="" type="checkbox"/>	3	
26. Canastilla	1	2	1	2	3	1	2	3	
27. Tubería de limpia y rebose	<input checked="" type="checkbox"/>	2	1	<input checked="" type="checkbox"/>	3	1	<input checked="" type="checkbox"/>	3	
28. Tubo de ventilación con canastilla	<input checked="" type="checkbox"/>	2	1	<input checked="" type="checkbox"/>	3	1	<input checked="" type="checkbox"/>	3	
29. Sistema de cloración	<input checked="" type="checkbox"/>	2	1	<input checked="" type="checkbox"/>	3	1	<input checked="" type="checkbox"/>	3	
<b>Alcantarillado o Eliminación de Excretas</b>									
30. Red colectora de desague	<input checked="" type="checkbox"/>	2	1	<input checked="" type="checkbox"/>	3	1	<input checked="" type="checkbox"/>	3	
31. Buzones	<input checked="" type="checkbox"/>	2	1	<input checked="" type="checkbox"/>	3	1	<input checked="" type="checkbox"/>	3	
32. Planta de tratamiento de agua residual	<input checked="" type="checkbox"/>	2	1	<input checked="" type="checkbox"/>	3	1	<input checked="" type="checkbox"/>	3	
33. Saneamiento en situ (UBS, SSHH, letrinas, baños ec	<input checked="" type="checkbox"/>	2	1	<input checked="" type="checkbox"/>	3	1	<input checked="" type="checkbox"/>	3	
34. Otros (especificar)	1	2	1	2	3	1	2	3	
<b>OBSERVACIONES</b>									



Depto. H<sub>2</sub>O

