



UNIVERSIDAD CATÓLICA LOS ÁNGELES
CHIMBOTE

FACULTAD DE CIENCIAS DE LA SALUD

ESCUELA PROFESIONAL DE PSICOLOGIA

SATISFACCIÓN FAMILIAR DE LOS POBLADORES EN

EL ASENTAMIENTO HUMANO EL PACÍFICO-

PUCALLPA, 2019

TESIS PARA OPTAR EL TITULO PROFESIONAL DE LICENCIADO

EN PSICOLOGIA

AUTOR:

ODICIO SOUZA, ROGER JUAN

ORCID: 0000-0002-0659-2268

ASESORA:

DRA. YNDOLINA VEGA MONTOYA

ORCID; 0000-0001-7764-3539

PUCALLPA – PERÚ

2020

EQUIPO DE TRABAJO

AUTOR:

Odicio Souza, Roger Juan

ORCID: 0000-0002-0659-2268

Universidad Católica Los Ángeles de Chimbote, Estudiante de Psicología,

Pucallpa, Perú

ASESORA:

Vega Montoya, Yndolina

ORCID 0000-0001-77643539

Universidad Católica Los Ángeles de Chimbote, Facultad de ciencias de la salud

Escuela Profesional de Psicología, Pucallpa, Perú

JURADO:

Pantaleón Luliquiz, Luis Guillermo

ORCID: 0000-0003-1114-351X

Zegarra Gómez, Nila Flor

ORCID: 0000-0003-2505-2109

Romero Chuquipiondo, José Nelton

ORCID: 0000-0002-1321-453X

HOJA DE FIRMA DEL JURADO Y ASESOR

.....
Mgtr. Nila Flor Zegarra Gómez Mgtr. José N. Romero Chuquipiondo

Miembro

Miembro

.....
Mgtr. Luis Guillermo Pantaleón Luliquíz
Docente Asesor de Revisión

.....
Dra. Yndolina Vega Montoya
Asesora

AGRADECIMIENTO

A Dios por mi existencia, a mis padres por su apoyo incondicional, a mis hijos por su amor infinito y a la Universidad Católica Los Ángeles de Chimbote, por ser el centro del saber.

DEDICATORIA

A Dios por ser fuente de vida a mis padres por su apoyo incondicional, a mis hijos por ser mi fortaleza y demás familiares por el animo que me dan día a día.

RESUMEN

La presente investigación, es de tipo cuantitativo de nivel descriptivo simple, con diseño no experimental, cuyo objetivo determinar el nivel de satisfacción familiar de los pobladores del asentamiento humano El Pacífico- Pucallpa, la población estuvo constituida por 240 habitantes de ambos sexos, de la cual se sacó una muestra de 98 habitantes para la recolección de datos se aplicó la escala de satisfacción familiar (Olson y Wilson) con 14 ítems, el análisis y el procesamiento de los datos se hizo con el programa informativo Excel 2010, en la cual se elaboró tablas gráficas y porcentuales, y se obtuvo las siguientes conclusiones: La mayoría de los pobladores del asentamiento humano El Pacífico- Pucallpa, se ubica en el nivel bajo satisfacción familiar.

Palabras claves: Pobladores, familia, satisfacción familiar

ABSTRACT

The present investigation, is of quantitative type of simple descriptive level, with non-experimental design, whose objective is to determine the level of family satisfaction of the inhabitants of the human settlement El Pacífico-Pucallpa, the population was constituted by 240 inhabitants of both sexes, of the which was taken a sample of 98 inhabitants for data collection was applied the family satisfaction scale (Olson and Wilson) with 14 items, the analysis and data processing was done with the information program Excel 2010, in which He produced graphical and percentage tables, and the following conclusions were obtained: The majority of the inhabitants of the human settlement El Pacífico-Pucallpa, are located at the level of family satisfaction.

Keywords: Villagers, family, family satisfaction

CONTENIDO

	AGRADECIMIENTO.....	iv
	DEDICATORIA.....	v
	RESUMEN.....	vi
	ABSTRACT.....	vii
I	INTRODUCCION.....	1
II	REVISIÓN DE LA LITERATURA.....	4
2.1	Antecedentes.....	4
2.2	Bases teóricas.....	11
2.2.1	Definiciones de familia	11
2.2.2.	Variables que afectan la satisfacción familiar.....	15
2.2.3	Construcción de la satisfacción familiar en jóvenes.....	18
2.2.4	La familia es donde aprendemos a sociabilizar.....	19
2.2.5	La familia, los valores y creencias.....	19
2.2.6	Importancia de la familia.....	19
2.2.7	Familia y organización social.....	20
2.2.8	Importancia de la familia en la formación de valores.....	21
III	METODOLOGÍA.....	22
3.1	Diseño de la investigación.....	22
3.2	Población y muestra.....	22
3.3	Definición y operacionalización de variables.....	23
3.4	Técnicas e instrumentos.....	23

3.5	Plan de análisis.....	25
3.6	Matriz de consistencia.....	26
3.7	Principios éticos.....	37
IV	RESULTADOS.....	29
4.1	Resultados.....	29
4.2	Análisis de resultados.....	33
V	CONCLUSIONES.....	35
5.1	Conclusiones.....	35
	Referencias bibliográficas.....	36
	Anexos.....	38
	Instrumentos de evaluación.....	39
	Fotos leyenda.....	40

INDICE DE TABLAS

Tabla 1	Satisfacción familiar de los pobladores El Pacífico	29
Tabla 2	Tipo de familia en El Pacífico	30
Tabla 3	Sexo de los pobladores de El Pacífico	31
Tabla 4	Estado civil de los pobladores de El Pacífico	32

INDICE DE GRAFICO

Figura 1	Gráfico de satisfacción familiar de El Pacífico	29
Figura 2	Tipo de familia de El Pacífico	30
Figura 3	Sexo de los pobladores de El Pacífico	31
Figura 4	Estado civil de los pobladores de El Pacífico.....	32

I. INTRODUCCION

A mediados del siglo XIX surgieron una continuidad de corrientes con demostraciones histórico-sociológicas que pretendían desnaturalizar la forma de familia como actitud del derecho maternal, que establece el vínculo judicial por vía materna, no obstante, procede en modelos familiares que pasan del patriarcado al matriarcado hasta llegar al amor independiente, fundada en el parentesco clasificatorio que desplegó, al que los prejuicios evolucionistas que poseía le acarrearón a desarrollar el progreso familiar según un esquema que iba desde la promiscuidad, cruzando por la familia consanguínea, matriarcado por grupos, patriarcado poligámico hasta lograr a la familia monogámica, pero lo más significativo es el clan y se desarrolla iniciando por una familia endeble, posteriormente una familia con el casamiento como fundación legal y, por fin, la familia existente que permanece reducida a esposo, esposa e hijos pequeños, sin embargo, existen familias disfuncionales, en las que se deben promover las habilidades sociales ya que es un factor determinante para los/las adolescentes en las cuales podría estar afectado la dinámica, la misma estructura, pudiendo afectar la comunicación, la satisfacción personal y familia, de tal manera podría ocasionar el déficit de las mismas, en el desarrollo de las destrezas sociales que son elementales para el proceso de reinserción a la colectividad a la cual corresponde, por lo cual esta comunicación va a pender de su entorno familiar, de su estructura y dinámica interna, estos niveles altos y permanentes de insatisfacción suelen afectar la personalidad de los integrantes de la familia, convirtiéndose dicha familia en un factor de alto riesgo para sus integrantes, también nos encontramos con las opiniones de educa peques, escuela de padres lo indispensable del rol de la familia como medio

socializador es imprescindible, a través de los otros es cuando los niños y niñas amplían su autoestima. El perfil que asumen los demás sobre los chicos ayuda a la formación de la propia imagen.

Según el Instituto Nacional de Estadística e Informática (INEI, 2017), los jefes(as) de vivienda que se hallan en el lapso de pareja sola el porcentaje de casados es el 25,8%, es decir, los jefes(as) de casa buscan establecer su unión de pareja, cuando la edad de sus hijos se va acercando a los 18 a más años de edad. Por otro lado, según las características de hogar, la mayor proporción de población que posee integrantes atareados y tiene como jefe a un varón, se hallan en los hogares sin núcleo con jefe que vive con alguien no familiar (97,0%) y en el hogar nuclear sin hijos (96,8%). Al contrario, cuando la población con componentes ocupados vive en hogares con jefatura femenina, la mayor proporción se localiza en hogares unipersonales (97,2%) y en los hogares sin núcleo de jefa sola que vive con algún no familiar (97,1%).un miembro que trabaja simboliza el 48,6% siendo superior en 7,9 puntos porcentuales al de los hogares urbanos, el 20,3% tiene dos integrantes que trabajan y el 9,3% de tres a más miembros que laboran, siendo inferior en 6,6 y 7,5 puntos porcentuales al cotejar con los hogares urbanos, así mismo los problemas que se presentan en las familias del asentamiento humano El Pacífico, fueron clave para partir de una interrogante ¿Cuáles Satisfacción familiar de los pobladores en el asentamiento humano El Pacífico?, para el cual se trazó el objetivo general que es determinar la satisfacción familiar de los pobladores en el asentamiento humano El Pacífico y objetivos específicos que permiten describir el tipo de familia, estado civil, el sexo de los pobladores en el asentamiento humano El Pacífico- Pucallpa, 2019, por el cual

fue es importante, en cuanto nos proporcionó el conocimiento sobre la satisfacción familiar de los pobladores, desde el ámbito psicológico, social y familiar, en consecuencia la investigación se sujetó a interpretar la satisfacción familiar con la finalidad de explicar, aspectos importantes y hacer uso de diversas herramientas estratégicas para lograr comprender los problemas que agobian a los miembros de cada familia, los cuales acarrearán diversas dificultades relacionadas a su salud emocional, que pueden conllevar al sujeto a sufrir de estrés, ansiedad, depresión y falta de autoestima.

II. REVISION DE LA LITERATURA

2.1. Antecedentes

Internacional

Crisóstomo, M., Rivas. Y. (2018), abordaron con el tema funcionalidad y satisfacción familiar en el consumo de alcohol y tabaco en los adolescentes, de la Universidad Miguel Hernández, España, el propósito del presente estudio fue determinar la relación y el efecto de la funcionalidad y la satisfacción familiar con el consumo de alcohol y tabaco entre los adolescentes de la escuela secundaria en Villahermosa, Tabasco, México. Método. Diseño descriptivo correlacional, con una muestra de 171 estudiantes, con un muestreo de tipo probabilístico estratificado con asignación proporcional al tamaño de cada estrato y con selección aleatoria simple. Resultados Se encontró una relación negativa y significativa entre la funcionalidad familiar (índice APGAR) y el consumo de alcohol (puntuación AUDIT) ($r_s = -.241, p = .039$). Las variables que mantienen su efecto son la funcionalidad de familia ($B = -.087, DE = .031, t = -2.802, p = .007$) y la cohesión familiar ($B = -.051, DE = .024, t = -2.136, p = .036$). La funcionalidad familiar no tuvo un efecto significativo en el consumo de tabaco. Conclusión. El efecto de la funcionalidad y cohesión familiar en relación con el consumo de alcohol influye en el inicio, por lo que la dinámica familiar puede ser un factor de riesgo para el inicio temprano del consumo de alcohol, así como una forma de escapar de la realidad familiar.

Fernández, M. Hernández, L. y Martínez, I. (2018), en su estudio titulado comunicación intra-Familiar y cáncer de mama, realizado en la Universidad de Burgos, con una muestra de 12 mujeres diagnosticadas con cáncer de mama, por lo que fue requerida utilizar la metodología cuantitativa comparativa correlacional, cuyos resultados son entre el 50 y el 99%, lo que supone que existe una comunicación entre regular y muy alta en las familias. Para las dos familias en las que la comunicación resulta baja se valora una intervención particular, lo que se concluye que una comunicación efectiva en la familia no es la cura de ninguna enfermedad, pero sí mejora la manera en que la familia en su conjunto se enfrenta a ésta y contribuye a la eliminación de situaciones de estrés y malestar en la mujer.

Lastre, K., López, L. y Alcázar, C. (2018), artículo denominado relación entre apoyo familiar y el rendimiento académico en estudiantes colombianos de educación primaria, de la Universidad de Sucre, Sincelejo. Teniendo un tipo de estudio correlacional, con una muestra integrada por 98 estudiantes con el empleo de estadística descriptiva y análisis de correspondencia múltiple, teniendo como resultado constitución de familias nucleares con niveles socioeconómicos y educativos bajos y predominio de actividades informales de construcción, asimismo se encontró un nivel de desempeño básico en las asignaturas de ciencias sociales, naturales, matemáticas y español. Llegando a concluir que una relación significativa entre el nivel de rendimiento y apoyo familiar, en especial de los padres que acompañan, retroalimentan y están pendientes de la vida escolar, sus hijos muestran mejores niveles de desempeño escolar.

Semblantes, A. (2018), procedió el escudriñamiento destinado, Percepción de la funcionalidad y grado de satisfacción del individuo respecto de su entorno familiar y la posible relación con la sintomatología depresiva en adolescentes. Por añadidura en la Universidad Internacional del Ecuador, para la realización del trabajo de titulación en Psicología. Por tanto, se refiere a la población 615 adolescentes, es necesario resaltar los instrumentos manipulados: cuestionario (AD HOC) cuestionario de funcionamiento familiar (FF –SII) escala de satisfacción familiar por adjetivos (ESFA), inventario de depresión de BECK, en resolución el 45% de adolescentes obtienen una puntuación de depresión leve a severa.

Yáñez, L. (2018), realizó una investigación denominada funcionamiento familiar y su relación con la autoestima de adolescentes, de la universidad técnica de Ambato, tesis para optar por el Título licenciatura, tipo de estudio no experimental, descriptivo y correlacional, cuyo objetivo fue determinar la relación entre del funcionamiento familiar y la autoestima de los adolescentes, con una muestra de 74 participantes, utilizo como instrumento prueba de percepción del funcionamiento familiar (FF-SIL), escala de autoestima de Coopersmith, cuyo resultado mostraron que tanto el funcionamiento familiar y la autoestima se encuentran relacionadas, siendo la familia disfuncional la que presenta mayor número de estudiantes con autoestima baja. Concluyendo que el tipo de familia que prevalece en la población es la familia disfuncional, siendo afectadas las dimensiones de cohesión, armonía, comunicación, permeabilidad, afectividad, roles y adaptabilidad, lo que lleva al adolescente a no poseer un desarrollo adecuado en su esfera biopsicosocial y por ende de su autoestima.

Lastre, K. (2017), en su investigación denominada, relación entre apoyo familiar y el rendimiento académico en estudiantes colombianos de educación primaria, la investigación es de tipo correlacional, con una población de 98 estudiantes de nivel primario, cuyo resultado se evidenció que el nivel educativo de los padres es muy bajo, ubicándose en niveles de primaria y secundaria incompleta, igualmente un alto porcentaje de familias con analfabetismo; este aspecto es determinante a la hora de emprender acciones de acompañamiento a sus hijos, pues no existe la comprensión de las actividades asignadas por el docente, precisamente por la falta de educación de los padres. Llegando a una conclusión pues se demostró correlación estadísticamente significativa entre el apoyo familiar y el rendimiento académico en las asignaturas de matemáticas, lengua castellana, ciencias naturales y sociales.

Pérez, A. (2016), ejecuto la tesis titulada homoparentalidad un nuevo tipo de familia, Universidad de Chile, cuya metodología está basada en textos doctrinarios, jurisprudenciales, psicológicos, históricos y periodísticos, además de encuestas y estadística que permiten reforzar mi hipótesis, obteniendo como resultados que la familia homoparental debe ser atendida desde un concepto amplio, esto permitirá incluir a todas aquellas familias que han decidido no criar y educar hijos pero que viven bajo un régimen de convivencia, concluyendo que el estado chileno debe reconocer, proteger y promocionar a todas las familias que convivan en nuestro territorio, en primer lugar el estado reconoce a un tipo de familia cuando se dispone en su ordenamiento jurídico. De esta manera se conceptualiza y se le otorga derechos y deberes.

Nacionales

Flores, V. (2018), Realizo una investigación sobre relación entre el funcionamiento familiar y el nivel de habilidades sociales en las adolescentes de la I.E Carlos Rubina Burgos Puno, de la Universidad Nacional del Altiplano, cuya metodología es descriptiva, su población es de 404 y su muestra es 197 llegando un resultado es cuando la familia es moderadamente funcional se espera niveles altos de habilidades sociales y si la familia es disfuncional se tendrán niveles de habilidades sociales bajos, en conclusión La mayor parte de alumnas pertenecen a familias moderadamente funcionales, seguido de familias funcionales y familias disfuncionales, un mínimo porcentaje de alumnas pertenecen a familias severamente disfuncionales.

Kcana, G. (2018) investigo lo siguiente denominada funcionalidad y satisfacción familiar en familias de la asociación pampa Limay, de la Universidad privada Norbert Wiener, enfoque cuantitativo de diseño no experimental, correlacional y de corte transversal, cuyo objetivo fue determinar la relación que existe entre la funcionalidad y satisfacción familiar con una muestra totalidad 220 familias se trabajó con la población total, utilizo como instrumento es escala de cohesión y flexibilidad familiar (FACES IV) de David H. Olson, PhD, además de las escalas de comunicación y satisfacción familiar, cuyo resultado fueron con respecto a la funcionalidad familiar que 172 participantes representan el 78% con nivel alto, 28 participantes representan el 13% con nivel muy alto, 16 participantes representan el 7% con nivel moderado y finalmente 4 participantes representan con un nivel bajo.

Garcés, L. (2017), realizó una investigación denominada realización entre el clima social familiar y el rendimiento académico del alumnado del primero y segundo grado de secundaria de la I.E. particular virgen de la puerta, de la Universidad Católica los ángeles de Chimbote, de tipo cuantitativa, cuyo objetivo fue determinar la relación que existe entre el clima social familiar y el rendimiento académico en el alumnado del primero y segundo grado de secundaria de la I.E. particular virgen de la perta, se utilizó una de 70 alumnos, utilizando como instrumentos la escala del clima social familiar y registro de evaluación de los aprendizajes, los resultados obtenidos en el clima social fue 4.3% (3) nivel malo; 5.7%(38) nivel medio; 35.7% (25) nivel bueno y 5.7% (4) nivel bueno. Así mismo al rendimiento académico se obtuvo 3.4% (3) nivel de inicio, 67.1% (47) en proceso, 27.2% (19) nivel logro y el 1.4% (1) logro destacado. Para finalizar se concluye que la relación entre estas dos variables, lo cual se refiere en la dimensión de estabilidad, relaciones y desarrollo es menor que 0.01.

Alvarado, L. (2017), planteó una investigación, la cual lleva por título Relación entre el funcionamiento familiar y el embarazo de las adolescentes usuarias del Hospital Nacional Hipólito Unanue, en la ciudad de Lima, mediante la metodología observacional, no experimental, cuantitativo, analítico y transversal, con una población basada en 350 adolescentes, pudo encontrar los siguientes resultados con respecto a la relación entre funcionamiento familiar y embarazo adolescente. Los que tienen una familia no funcional tienen 2,23 las chances de estar embarazadas durante la adolescencia frente a las que tienen una familia funcional, además de Con respecto a la pregunta. ¿Las decisiones que

se tomaban en tu familia tenían en cuenta tu opinión?, la respuesta a veces fue la más frecuente del grupo de embarazadas con 38 (%), asimismo Con respecto a la pregunta. ¿Cuándo estuviste frente a algún problema sentimental (enamorado) has recibido apoyo de la respuesta solo mi madre fue la más frecuente el grupo de embarazadas con 23 (%), seguidas de desconocían mis problemas y con ninguna persona con 16 (%) y 16 (%), también Con respecto a la pregunta La comunicación entre tu padre y tu era, la respuesta casi siempre fue la más frecuente del grupo de embarazadas con 44 (42,3 %), seguidas de vez en cuando, casi inexistente con 16 (38,1 %). Mientras que en el grupo de no embarazadas la respuesta más frecuente fue casi siempre con 60 (57,7 %) seguida de vez en cuando con 26 (61,9 %). Llegando a la conclusión de que Existe relación estadísticamente significativa entre el funcionamiento familiar y el embarazo de las adolescentes usuarias del Hospital Nacional Hipólito.

Ríos, S. (2016), realizo una tesis que lleva por nombre comunicación familiar de conducta agresiva, el tipo de investigación es descriptivo correlacional. Cuyo objetivo principal es establecer la relación que existe entre la comunicación familiar y de conducta agresiva, por otro lado, su investigación fue de tipo descriptivo correlacional. Cuyo instrumento utilizado fue cuestionarios de preguntas, teniendo como resultados que el tipo de comunicación familiar predominante es la cohesión de la familia con un 55.56% ya que esto indica que la comunicación entre los miembros de la familia y el grado de autonomía personal que se presenta es mayor. También la forma de conducta agresiva más común es la reactiva con 62.96% que esto refiere el deseo de herir al otro. Finalmente, se concluyó

que si existe relación entre la comunicación familiar y forma de conducta agresiva en dicha investigación.

2.2. Bases teóricas

2.2.1. Definiciones de familia Según Jackson, (1977), una familia consigue determinarse por las maniobras que utiliza; ya que el nivel de sus intervenciones (supuestas como: señales; o claras como: estratagemas pobres, desamparadas o de subordinación, ordenes), son distintas en cada organización familiar, y por eso se consigue catalogar a las familias y/ o sus relaciones en cuatro tipos por la naturaleza de sus relaciones, que son:

a. Satisfacción estable: Aquí los dos asumen elementos relacionales claros y tranquilos, en cuanto a la intervención de la misma o de ciertas áreas para cada uno; es decir, que posee el control quien toma la decisión, él que resuelve qué operación ha de tomarse, o qué planos para uno y cuál(es) para el otro. La permanencia se conserva, gracias a que alcanzan tornar a un momento estable, cuando hay cierto desacuerdo; ya que firme no significa actividad perfecta, es decir, que la permanencia igualmente presume instantes de desequilibrio.

b. satisfacción inestable: Es proporcionada a cada relación nueva o transformada ya que las dos partes deben de ir coelaborando gradualmente hasta conseguir un pacto firme de tomar compromisos en ciertos espacios que comparten. Esta correspondencia puede servir en una pareja hasta la venida de su primer hijo, y al obtener el tercero pueden haber perfeccionado un trato insatisfactorio estable.

c. Insatisfactoria estable: Aquí el compromiso es no discutir jamás quién queda a cargo de la relación o de qué áreas. Ninguna manifiesta descontento con la relación, ni busca las

carestías de su pareja, si las expresara. Según Jackson, D., estas parejas se identifican por su gran falta de empatía y gran compulsividad, logrando gran importancia las medidas mutuas y credo como atribución exterior para precisar la reciprocidad; todo esto, favorece la pobre relación nacional. Estas proles dificultosamente forman una persuasión y si la toman casi nunca persisten en ella; y si surge un paciente reconocido, le admiten que dure como tal, siendo éste un recurso de resguardo de la familia.

d. Insatisfactoria inestable: Aquí la pareja no consigue a ningún compromiso de quién fiscaliza qué planos, o quién toma la decisión ante qué; por eso los instantes de firmeza son muy efímeros y los de inseguridad muy dilatados. Cada integrante toma el comportamiento de su pareja como un desdén en una escala.

Según, Barraca y López, (1997), conceptualiza la satisfacción familiar es la estimación cognoscitiva y afectuosa hacia las participaciones orales y físicas que distingue una persona con los otros integrantes de su familia. Por tanto, a la hora de promover y explicar la satisfacción familiar de los jóvenes que viven con sus padres, puede confiarse en la conjunción de estos dos factores. La ayuda ante convivencias insatisfactorias pasa por disminuir la rigidez en el comportamiento de los miembros de la familia según los hijos se hacen mayores, y por no permitir que disminuyan los sentimientos de afecto y unión mutuos. Y la consecución de objetivos por medio de la mejora de la comunicación familiar, que muy bien podría entenderse como un factor propiciatorio o facilitador para alcanzar los dos aspectos. La satisfacción familiar de los jóvenes mayores, sin duda, queda conocido que son los factores los más importantes para explicar la satisfacción de los padres ante esta situación de convivencia, por lo que es indudable que la satisfacción de hijos y progenitores se ve mutuamente influida.

Sobrino, (2008), encontró un lazo estrecho en la labor familiar, en cuanto a las nociones frena al trato en grupo, con el respeto de insuficiencias, y entrega de afectos que cierran la inteligencia y sentir del adolescente respecto a su familia y a los roles que ella le promete, dicho de otra manera, de su deleite familiar; es decir mientras mejor se trate la instrucción familiar y el rol eficaz de los progenitores, mejor será la forma de conducirse del adolescente para sí mismo, en su entorno. Así también las principales formas de la coexistencia sana entre los componentes de un grupo, disminuye las expresiones de violencia o desacuerdo por el otro, apoyando de esta manera la aproximación afectiva del adolescente con sus iguales y con los otros agentes de la comunidad. Asimismo, se considera muy importante poner en énfasis en el rol de la familia, comunidad y escuela, sino que directa e indirectamente con los adolescentes, con deterioros psíquicos y corporales formados por las refutaciones agresoras, desbarajustes emocionales, angustia y otros.

Girbau, (2002), refiere sobre el diálogo y el bienestar familiar son trascendentales en la interacción del sistema familiar. Indudablemente, hay muchos elementos que establecen el Bienestar Familiar, la conversación, es uno de ellos, mediante cual, los integrantes de la Familia (ascendientes y descendientes) al interactuar ayudan a que se forme el proceso de integración (experiencias y capacidades) que los educan para su existencia en colectividad. Así, a medida en que todos y cada uno de los componentes de la familia se van acomodando espiritual y socialmente entre sí, las agresiones familiares van reduciendo, forjando un mayor bienestar propio y familiar (deleite particular y familiar),

gracias a la intra e inter armonía que alcanzan y desenvuelven. La plática es el proceso que ayuda el deslizamiento a lo largo de las dimensiones de afinidad y de adaptación. El grado de la información familiar asume una jerarquía básica para sus miembros ya que admite conservar las circunstancias de la organización familiar. Se cree que el bienestar familiar es una réplica personal e ideal que distingue el sujeto y que se formula a través de la comunicación, coherencia y adaptabilidad.

La complacencia, se busca como un exigente, y estoy seguro que es natural en todo hombre, ya que es a través de la instrucción de valores que el individuo consigue su desarrollo propio, felicidad, seguridad, afirmación y mucho más; de tal manera que cada ser humano se considere importante por su progreso en cada procedimiento en los que interactúa, con el oportuno reconocimiento que le toca, incluso sin que el triunfo sea imperioso y no siempre lo consiga. Es además dominante pensar a aquellas personas que es difícil reconocer instantes en los que alcancen deleitarse y que les conciba sentir efectivamente en cierto grado de dicha. Es notorio que la raza en cuanto a su variedad de medidas adecuadas de las peculiaridades propias de cada uno de sus componentes (unas más y otras menos) son proveedoras de elementos que inician el sendero para colmar de valores y hacerse únicos; a los que aumenta su mejora adecuada, autorrealización, así como un agregado de elementos gratificantes sin que precisamente tengan que alcanzar la misma meta todas sus partes; y circunstancialmente sí, les es viable su bienestar por su consagración a conciencia. Por lo que el Ambiente Familiar es reconocido como el origen de florecimiento para la obtención de peculios que se destinan a la seguridad,

autorrealización, frutos y dichas de sus integrantes, que entre varias cosas más consiguen mayormente niveles de comunicación concurrentes intra e interpersonales.

En general se considera a la familia como la vía institucional por el cual las personas se integran a la sociedad. Su importancia destacó en Grecia y Roma, siendo para Cicerón. El principio de la ciudad y la semilla del Estado, en el cual se examina bajo la premisa de su importancia para el bienestar de los individuos y del efecto que tiene para los profesionales de la salud, particularmente para Enfermería. La declaración Universal de los Derechos Humanos refiere: Es el componente original y primordial de una sociedad y por consiguiente tiene el derecho debe ser protegida por el estado y la sociedad. En varios países europeos, la definición de familia y su constitución ha variado notablemente en los últimos años, por el cambio y avance de los derechos humanos, incluso de los homosexuales.

2.2.2. Variables que afectan la satisfacción familiar.

Según, Barraca, (1997). Las variables que afectan la satisfacción son:

a. La cercanía afectiva familiar, podría definirse como el estado en que los componentes de una familia se sienten unidos entre sí. Esta unión implica tanto un apoyo emocional, cuanto un reconcomio de afecto o cariño que sobrelleva una felicidad por el hecho de estar juntos. La contigüidad afectuosa se sujeta con el nivel de calor que contribuye la familia. Este aspecto de la existencia en común parece encontrarse estrechamente ligado a la satisfacción familiar de los jóvenes, tanto entre aquellos que se han emancipado como entre aquellos que continúan viviendo con sus padres. Además, es una variable que resulta

tan importante para los varones como para las damas. En cualesquiera los casos sabemos, gracias a los estudios experimentales, que aquellos sujetos en cuyas familias se perciba una cercanía afectiva, igualmente manifestarán, con una gran probabilidad, sentirse muy satisfechos con su vida familiar.

La cercanía afectiva familiar y la satisfacción familiar se hallan estrechamente vinculadas, pero no deben confundirse. La satisfacción es un producto de la cercanía junto con otras variables y no un mero trasunto de ella. La satisfacción se entiende como una respuesta afectiva que se genera al evocar la propia familia, mientras que la cercanía afectiva se refiere exclusivamente a la percepción de que los miembros de una familia están unidos entre sí. El sentimiento de estar unidos, formar una familia, etcétera, propicia el que uno se sienta satisfecho porque el contacto entre los miembros resulta gratificante y la buena voluntad y el entendimiento mutuos se anteponen en cualquier situación.

b. La flexibilidad familiar. Con ella se hace referencia a la posibilidad de cambio en el comportamiento de los miembros. Toda familia establece unas normas de relación, una forma de actuar frente al mundo exterior y frente a los mismos miembros, que puede clasificarse como más bien rígida (o invariable) o más bien flexible (o variable). Este patrón de comportamiento regulará cuestiones como las responsabilidades y tareas en el hogar, el tratamiento entre miembros de distintas generaciones, el respeto mutuo, la disciplina, el tono de seriedad en la casa, y muchos otros aspectos de la convivencia. La flexibilidad es una variable absolutamente crucial para dar cuenta de la satisfacción familiar de los jóvenes; y tanto es así que puede afirmarse que la satisfacción y la flexibilidad guardan entre sí la más estrecha relación: los jóvenes que reconocen una

mayor flexibilidad en sus familias son los mismos que manifiestan más alta satisfacción familiar. De nuevo este resultado se replica tanto en hombres como en mujeres.

c. La comunicación familiar. Efectivamente, la compensación de pesquisa entre los segmentos de una familia puede conceptuarse como un elemento capital para que, entre los jóvenes y sus padres, predomine la satisfacción sobre la insatisfacción. Una buena comunicación familiar se entiende aquí como la capacidad para dirigir mensajes claros, sin sobrentendidos o ambigüedades (también, y muy especialmente, cuando se comunican emociones o sentimientos) y directos, es decir, sin intermediarios entre emisor e interlocutor (esto es, se evitan frases como: «Dile ya de una vez a tu hijo que limpie su habitación» cuando el hijo está presente y lo escucha perfectamente...). La importancia de la comunicación de cara a la satisfacción familiar es destacada, pero de acuerdo con los datos aportados por la investigación no tanto como la de las dos variables anteriores (cercanía afectiva y flexibilidad). Por otro lado, en este caso sí aparecen algunas diferencias entre hombres y mujeres: para éstas últimas se vuelve un aspecto algo más importante. Ahora bien, como en las ocasiones anteriores, es relevante tanto para jóvenes emancipados como no emancipados. Se mencionará, para concluir este apartado, que una buena comunicación familiar es la base para resolver problemas puntuales y llegar a solucionar los inevitables conflictos intrínsecos a toda convivencia.

2.2.3. Construcción de la satisfacción familiar en jóvenes

Según, Altamirano, (2008). La satisfacción familiar debe estudiarse a partir del panorama de los jóvenes, siendo ellos los sujetos en los que consigue englobarse un proceso de una forma total, por el hecho de hallarse en una etapa de vida en el cual los

recursos y los componentes familiares se colocan a prueba para enfrentar los cambios cognoscentes, amorosos, comunicacionales y comportamentales.

Para, Flores, Hinostraza y Quiroz, (2014). La satisfacción familiar es una respuesta de agrado acerca de las interacciones que se dan en el seno familiar, por lo que algunos sujetos a pesar de haber un adecuado funcionamiento familiar, pueden reportar insatisfacción familiar, por tanto, resulta un indicador valido para verificar la perspectiva y objetividad del individuo con relación a la dinámica familiar. Para este autor la satisfacción familiar se encontraría relacionada a una evaluación cognitiva de las relaciones familiares. la satisfacción familiar es entendida como el componente cognitivo subjetivo del bienestar que siente el individuo en relación a la calidad de vida que su sistema familiar le posibilita acceder. Es una evaluación como satisfecho o insatisfecho ante la forma cómo se relacionan los individuos en ese sistema, y como este posibilita su desarrollo dentro de sus áreas de interés, además el bajo nivel de estrés y angustia que genera en él, siendo las familias más conflictivas las que reporten niveles bajos de satisfacción familiar.

2.2.4. La familia es donde aprendemos a sociabilizar

Como tal, emergemos y (en gran parte de los casos) desarrollamos dentro de una familia. Ahí, aprendemos a vincularse con otros individuos, a cómo solucionar los problemas, a colaborar con los demás, e indudablemente, las medidas esenciales de estar en sociedad. Esta distinción que alcanzara implicar superficial no lo es, por el contrario,

son primordial y fundamental para vivir en sociedad. Es en el seno familiar que asimilamos a ser individuos sociales, pero, esto no sucede en algunos casos.

2.2.5. La familia, los valores y creencias

Es en la familia, donde experimentamos a convivir con otros a partir de nuestra familia, también aprendemos a ver el mundo y establecernos en él. Asimilamos políticas, y establecemos nuestro método de afirmaciones y valores. Es decir, es la instancia original que nos ayuda a entender algo, y actuar con valores en la tierra. Cada linaje sabe asumir su correcta jerarquía de valores, y se meter en la cabeza desde el inicio e identifica a un conjunto familiar. El cual está intervenido tanto por la erudición de su familia como por los valores de los mayores que la constituyen. Es al interior de la familia en donde obtenemos los valores y dogmas que acompañarán nuestra vida.

2.2.6. Importancia de la familia

Su importancia está en que establece el primer círculo social del hombre; en el que, con una plataforma afectuosa y formativa, se le ofrece al recién nacido amparo, atención y afecto, así como sus incipientes instrucciones, fortaleza, formación y domicilio para que alcance desarrollarse felizmente.

Por eso la familia cimenta el porvenir de los niños, en el cual se asimilan los primeros valores, principios e ideas de la subsistencia que tutelarán el proceder de las personas en su etapa adulta, e inclusive es el territorio donde se lograrán experiencias e instrucciones que les ayudarán a destacarse y responder estas nociones al instante de constituir su propia familia, posibilitando establecer una plática con otros seres, fenómeno que le permitirá a uno adecuarse a la sociedad donde viven otras personas.

Sin embargo, para que todas las mercedes de la familia puedan ser educadamente desarrolladas, debe existir una participación estrecha y unida, con efectos positivos, honradez y situaciones fraternales.

Si predomina el amor se crea armonía y respeto. Por el inverso, las emociones perniciosas como el odio o la envidia estimulan habitualmente problemas y enfrentamientos que pueden afectar el desarrollo no sólo de los niños sino de todos los integrantes de la familia.

2.2.7. Familia y organización social.

Sin la Familia no hubiera sido permisible que la humanidad se hubiera instituido. A través de la clasificación natural han ido tocando a nuestros días los sucesores de los más fuertes y competentes de mantenerse ante las fatalidades de que cada época: hambre, conflagraciones persistiendo a través de las generaciones a sus herederos y ampliando todos los adelantos posibles en la Ciencia, la Tecnología y las Artes hasta tocar el presente. Inmediatamente detrás de una sociedad más o menos avanzada, siempre han estado varones y mujeres desarrollados en grupos familiares junto a los hijos procedentes de estas clasificaciones humanas, que les han consentido supervivir especialmente a la fuerza atroz de la Naturaleza que tiene de todo para el hombre menos de Paraíso Terrenal y que sería un auténtico infierno si tuviera que vivir solo y no en familia. Las familias son entonces las organizaciones más seguras para que los hijos desarrollen y maduren de tal modo que pueden domar su debilidad constituyendo vínculos generales y expresivos que solamente se consiguen dentro de una familia.

2.2.8. Importancia de la familia en la formación de valores.

La familia es importante por inculcar la práctica de la ética en sus hijos durante los primeros años de existencia es imprescindible, debido a que la principal educación que recoge el niño es en su casa considerada a esta como su primer contorno social. La instrucción de los hijos es un compromiso de los papás y es un derecho de ellos recibir una educación apropiada dentro de un contexto favorable. La familia introduce los primeros valores, el traspaso de estos crea una relación afectuosa que refuerza su perfeccionamiento integral. En los últimos tiempos la organización familiar ha cambiado y actualmente discutimos de distintos tipos de familia: nuclear, extensa, monoparental, entre otras. Debido a que en el presente estamos en un mundo globalizado, en donde la tecnología es el medio más usado en la comunicación, se confeccionó un blog recíproco, cuyo propósito es que la familia, especialmente de los progenitores, consigan valerse como un instrumento fácil consumando distintas acciones conforme a las carestías, intereses y tipologías progresivas del niño. Con esto se aguarda que padres e hijos sepan deferir tiempo para promover los valores de una forma demostrativa, tomando seriedad de la jerarquía de los valores para la difusión futura de sus niños. Este blog podrá ser manejado por quienes estén a la atención de los niños e implicados en su formación. por esta condición, se busca que los niños sepan reconocer interiormente lo que es conveniente o no, sin interesar el ambiente o el contexto propio de cada uno (formativo, credo, social o económica).

III. METODOLOGÍA

3.1. Diseño de la investigación

Este fue descriptivo simple, debido a que se describió los resultados en un solo momento dado tal y como se muestran los elementos de la investigación, en el lugar de los hechos pertenece al tipo cuantitativo, porque los resultados obtenidos fueron procesados haciendo uso de la escala numérica. (Hernández, Fernández y Baptista 2006).

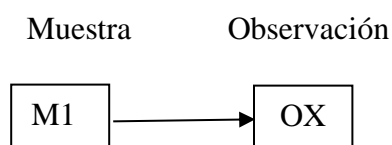

Donde:

M: Muestra conformada por las familias del Asentamiento Humano El Pacífico – Pucallpa, 2019

O: Observación de la variable: Satisfacción familiar

3.2. Población y la muestra

Conformada por 240 familias del asentamiento humano el Pacífico, muchas de ellos con ciertos problemas emocionales, geográficamente se ubica al oeste de la Región Ucayali, limita por el este con Asociación Pro Vivienda Santa Rosa, por el norte con asentamiento humano Nuevo Amanecer, por el sur con el asentamiento humano Dos de Mayo y por el oeste con asentamiento humano 12 de agosto.

Vías de Acceso: Para llegar a dicho lugar, se hace uso de diversos vehículos de transporte como carros, motocarros, motos y diferentes carreteras, el 95% de la población presenta un trabajo independiente en la cual cada vivienda cuenta con 5 miembros, el 5%

cuenta con un trabajo un trabajo seguro, es decir, que los pobladores del asentamiento humano el Pacífico cuenta con un nivel socioeconómico medio y bajo, en cuanto a creencias encontramos la religión católica y cristiana protestante, como también cuenta con agua propia de pozo tubular, cuenta con luz propia de electro Ucayali.

Muestra:

Estara constituida por 98 habitantes del asentamiento humano el Pacífico de los cuales 38 son varones 60 son mujeres.

3.3. Definición y operacionalización de las variables.

Variables	Conceptual	Operacional	Dimensiones	Indicadores	Escala de medición
Variable independiente satisfacción familiar	Es el acto de informar ideas, pensamientos y sentimientos entre los miembros de una unidad familiar. (Olson et al., 2006a).	Respuesta a la escala de Comunicación familiar	escuchar, expresión de afectos discutir ideas y mediar conflictos	Extremadamente insatisfecho generalmente insatisfecho indeciso generalmente satisfecho extremadamente satisfecho	Numeral, discreta, razón

3.4. Técnicas e instrumentos de recolección de datos

Técnicas: Para el estudio se hará uso de la encuesta. Es un conjunto de procedimientos reglamentados y pautas que se utiliza como medio para llegar a un cierto fin.

Instrumentos: A utilizar estos serán: Los instrumentos son los medios materiales que se emplean para recoger y almacenar la información.

Escala de Satisfacción Familiar (Olson y Wilson, 1982)

Ficha técnica (Tomado de Flores, Hinostroza y Quiroz, 2014)

Nombre Original: Escala de Satisfacción Familiar de Olson y Wilson.

Autores: D. Olson & M. Wilson (1982). En nuestro medio Bueno (1996, Véase en Araujo, 2005) reporta índices aceptables de consistencia interna y de estabilidad.

Objetivos:

Evaluar de manera global la satisfacción familiar.

Evaluar de manera específica los dos componentes de la satisfacción familiar: cohesión y adaptabilidad familiar.

Administración:

Individual o grupal.

Adolescentes a partir de 12 años de edad.

Duración: Aproximadamente 15 minutos.

Características:

- Consta de 14 ítems totales
- Escala de Likert de 5 opciones y puntuación de 1 a 5
- Insatisfecho 1
- Algo insatisfecho 2
- En general insatisfecho 3
- Muy satisfecho 4
- Extremadamente satisfecho 5

Confiabilidad

La Confiabilidad del instrumento se realizó a través del coeficiente del Alpha de Crombach, alcanzándose un índice Alpha de 0,8516 y una estandarización ítem Alpha de 0,8813 para la escala general, tal como se podrá observar en la siguiente tabla:

Validez

En el estudio de validación de Bueno (1996; Véase en Araujo, 2005), realizado en Lima con estudiantes universitarios, se halló una correlación ítem-test significativa. Los índices de consistencia interna y la correlación test-retest fueron también significativos ($p < .001$). Posteriormente, se realizó un estudio con este instrumento en escolares de cuarto y quinto de secundaria de colegios estatales de Lima obteniendo datos de validez y confiabilidad (la mayoría a nivel de $p < .001$). Los coeficientes de consistencia interna para las sub-escalas de Cohesión, Adaptación y la Escala total fueron, respectivamente, de, 7944 ,6190 y 8123. La confiabilidad de test – retest (intervalo de cuatro semanas) fue de .6896 $p < ,001$

3.5. Plan de análisis

El procesamiento de los datos se realizará utilizando el programa informático Microsoft Excel 2010. Para el análisis de los datos se utilizará la estadística descriptiva, como tablas de distribución de frecuencia y porcentuales

3.6. Matriz de consistencia:

Título: Satisfacción familiar de los pobladores del asentamiento humano El Pacifico- Pucallpa.

Problema	Objetivos	Variable	Metodología
<p>¿Cuál es el nivel de Satisfacción familiar de los pobladores en el asentamiento humano El Pacifico- Pucallpa, 2019?</p>	<p>Objetivo general</p> <p>Determinar la satisfacción familiar de los pobladores en el asentamiento humano El Pacífico.</p> <p>Objetivos específicos</p> <p>Describir el tipo de familia de los pobladores del asentamiento humano El Pacífico.</p> <p>Describir el estado civil de los pobladores del asentamiento humano El Pacífico.</p> <p>Describir el sexo de los pobladores en el asentamiento humano El Pacífico.</p>	<p>independiente: satisfacción familiar.</p>	<p>Tipo de estudio: cuantitativo</p> <p>Nivel de estudio: descriptivo simple</p> <p>Diseño: no experimental</p> <p>Población: 240 pobladores</p> <p>Muestra: 98 pobladores</p> <p>Técnicas: encuesta</p> <p>Instrumentos: Escala de satisfacción familiar (FCS) D. Olson et al. (2006). En nuestro medio Copez, Villarreal y Paz (2016).</p> <p>Métodos de análisis de datos. Tablas de frecuencias y gráficos.</p>

3.7. Principios éticos

Según, Koepsell, D. y Ruiz, M. (2015), la ética, la persona en toda investigación es el fin y no el medio, por ello necesita cierto grado de protección, el cual se determinará de acuerdo al riesgo en que incurran y la probabilidad de incumplimiento.

Las personas que desarrollan actividades de investigación tienen el derecho a estar bien informados sobre los propósitos y finalidades de la investigación que desarrollan, o en la que participan; así como tienen la libertad de participar en ella, por voluntad propia. En toda investigación se debe contar con la manifestación de voluntad, informada, libre, inequívoca y específica; mediante la cual las personas como sujetos investigados o titular de los datos consienten el uso de la información para los fines específicos establecidos.

Se debe asegurar el bienestar de las personas que participan en las investigaciones. En ese sentido, la conducta del investigador debe responder a las siguientes reglas generales: no causar daño, disminuir los posibles efectos adversos y maximizar los beneficios.

Beneficencia y no maleficencia, del mismo modo se debe resguardar el confort de los hombres que están siendo participes en el análisis. Ciertamente el comportamiento del indagador debe estar dispuesto a respetar las normas universales: no juzgar, minimizar, vale decir que el investigador debe poseer una conducta favorable para no causar malestar desfavorable ante los individuos que son participe de dicho estudio.

Justicia: el investigador debe ejercer un juicio razonable, ponderable y tomar las precauciones necesarias para asegurar que sus sesgos, y las limitaciones de sus capacidades y conocimiento, no den lugar o toleren practicas injustas. Se reconoce que la equidad y la justicia otorgan a todas las personas que participan en la investigación derecho a conocer a los resultados. El investigador esta también obligado a tratar equitativamente a quienes participan en los procesos, procedimientos y servicios asociados a la investigación.

Integridad científica. se hace necesario destacar que no solo se debe conducir la actividad de estudio, sino también dejando un buen mensaje de instrucción a la función profesional. Dado que la rectitud ante la prospección al declarar, deberá permanecer la calidad y eficacia, integridad científica ante las dificultades de suma interés que pudieran afectar el curso de un estudio o la comunicación de sus resultados.

Consentimiento informado y expreso. En cuanto a la exploración se debe tener en cuenta que los investigados están libre albedrio si ellos quieren manifestar sus informaciones, con consentimiento. En definitiva, dicha información es meramente para la investigación, sin otros fines.

Buenas prácticas de los investigadores: el indagador debe hacer practica de su probidad civil obtenidos: Se puede denotar las posteriores y virtuosas prácticas.

La persona que realiza la pesquisa debe tener cincelado su deber y responsabilidad ético profesional ante la colectividad, debe mantener su trabajo de forma minucioso con

los resultados y difusión que involucra a los participantes, esta obligación solo le pertenece al investigador.

IV RESULTADOS

4.1. Resultados

Tabla 1. *Satisfacción familiar de los pobladores El Pacífico- Pucallpa*

Satisfacción familiar	f	%
Alto	15	15
Medio	52	53
Bajo	31	32

Fuente: *Escala de satisfacción familiar*



Figura 1. Gráfico de satisfacción familiar El Pacífico

Según tabla 1 y gráfico 1, observamos 53% de pobladores están en nivel medio de satisfacción familiar, 32% en nivel bajo y 15% en alto en el asentamiento humano El Pacífico

Tabla 2. Tipo de familia en El Pacífico- Pucallpa

Tipo de familia	f	%
Nuclear	9	9
Extensa	27	28
Monoparental	55	56
Reconstituida	7	7

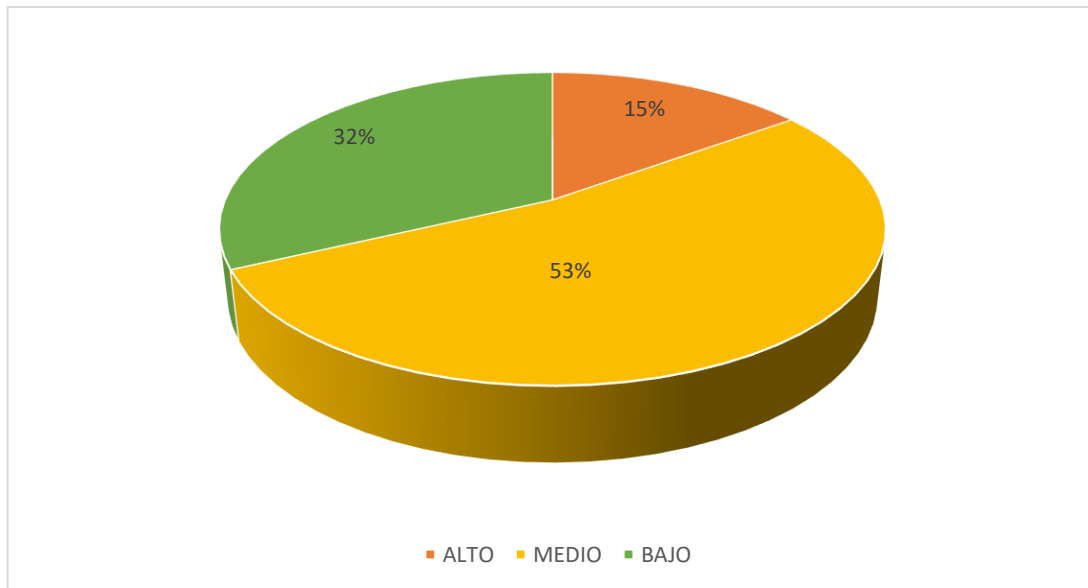
Fuente: Escala de satisfacción familiar



Figura 2. Tipo de familia en el asentamiento humano El Pacífico

Según, tabla 2 y gráfico 2, percibimos 56% de familias son monoparentales, 28% extensas, 9% nuclear y 7% reconstituida.

Tabla 3. Sexo de los pobladores de El Pacífico- Pucallpa

Sexo	f	%
Masculino	38	39
Femenino	60	61

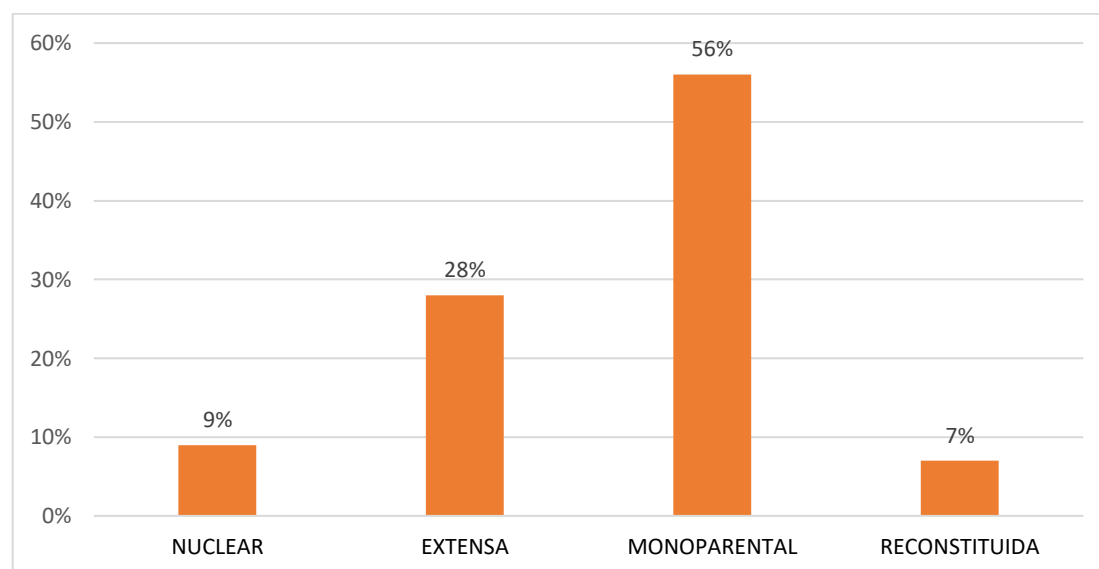
Fuente: Escala de satisfacción familiar



Figura 3. Sexo de los pobladores de El Pacífico

tabla 3 y gráfico 3, muestra 61% de la muestra en estudio son mujeres y 39% son varones en El Pacífico.

Tabla 4. *Estado civil de los pobladores El Pacífico- Pucallpa.*

Estado civil	f	%
Casado	16	16
Soltero	38	39
Divorciado	11	11
Conviviente	33	34

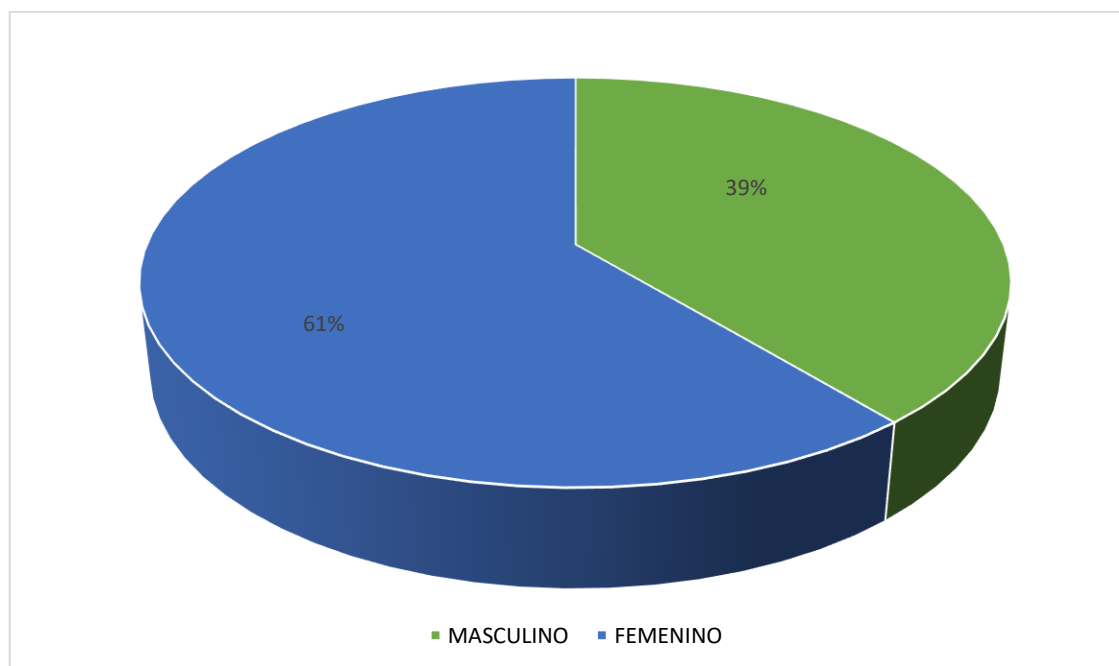
Fuente: *Escala de satisfacción familiar*



Figura 4. Estado civil de los pobladores El Pacífico

Según tabla 4 y gráfico 4, se aprecia 39% de hogares son solteros, 34% son convivientes, 16% casados y 11% divorciado.

4.2. Análisis de resultados

El objetivo de la investigación fue determinar el nivel de satisfacción vital de los pobladores del asentamiento humano El Pacífico en el que se obtuvo que (53%) se ubican en el nivel medio de satisfacción familiar, por lo que se podría decir que la mayoría de estas personas en sus hogares intentan hacer cosas nuevas, las decisiones son tomadas por la mayoría, siempre están unidos, rara vez se disgustan, se dan tiempo para recrearse, dialogan para dar solución a sus problemas, participan en eventos que organiza la familia. Tales resultados se contrastan con los estudios de (Crisóstomo y Rivas, 2018), los que abordaron el tema funcionalidad y satisfacción familiar en el consumo de alcohol y tabaco en los adolescentes, con una muestra de 171 estudiantes, con un muestreo de tipo probabilístico estratificado con asignación proporcional al tamaño de cada estrato y con selección aleatoria simple, en los resultados se encontró una relación negativa y significativa entre la funcionalidad familiar, no tuvo un efecto significativo en el consumo de tabaco, por lo que la dinámica familiar puede ser un factor de riesgo para el inicio temprano del consumo de alcohol, así como una forma de escapar de la realidad familiar. Entre otros estudios tenemos se halló a (Semblantes, 2018). Percepción de la funcionalidad y grado de satisfacción del individuo respecto de su entorno familiar y la posible relación con la sintomatología depresiva en adolescentes, estudio no experimental en una población 615 adolescentes, es necesario resaltar los instrumentos manipulados: cuestionario (AD HOC) cuestionario de funcionamiento familiar (FF –SII) escala de satisfacción familiar por adjetivos (ESFA), inventario de depresión de BECK, en resolución el 45% de adolescentes obtienen una puntuación de depresión leve a severa por falta de apoyo de su familia, ocasionando insatisfacción familiar, del mismo modo afirman

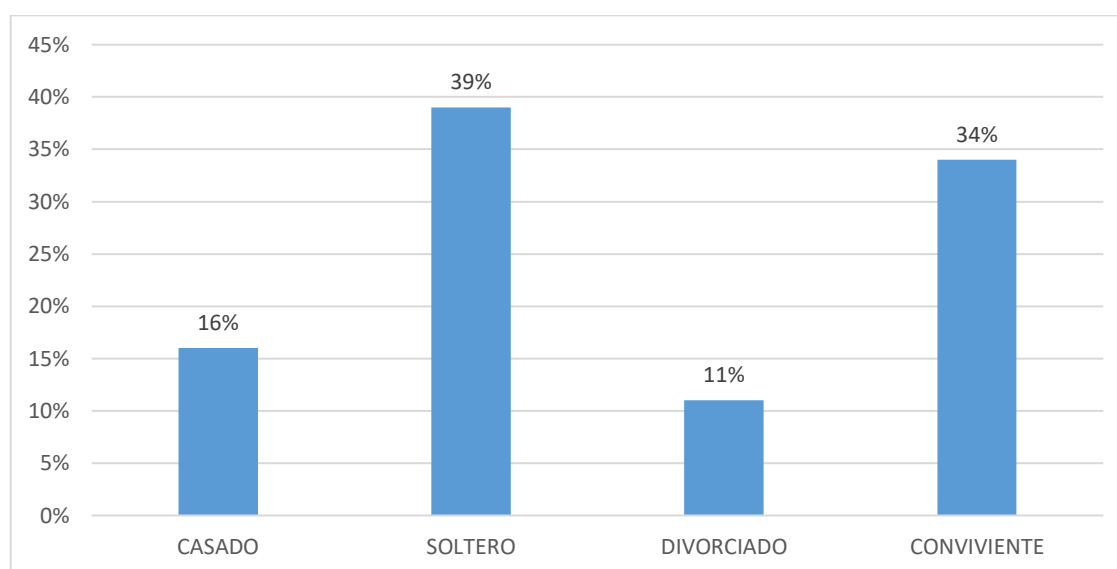
(Barraca y López, 1997), la satisfacción familiar es la valoración cognitiva y afectiva hacia la interacciones verbales y físicas que experimenta una persona con los otros miembros de su familia.

V.CONCLUSIONES

5.1. Conclusiones

Según el objetivo general se pudo determinar que la mayoría los pobladores del asentamiento humano El Pacífico, se ubican en el nivel medio de satisfacción familiar.

Según las características de la población participante, la mayoría de familias es monoparental, sexo femenino donde se encuentran madres y padres solteros, cuyas edades predominan entre 20 a 60 años, con una edad promedio de 30 años en los hogares del asentamiento humano El Pacífico.

REFERENCIAS

- Altamirano, Z. (2008). *Calidad de vida y la satisfacción familiar*, Lima, Perú.
- Alvarado, L. (2017). *Relación entre el funcionamiento familiar y el embarazo de las adolescentes* usuarias del Hospital Nacional Hipólito Unanue.
- Barraca, J. (1997). *Permanencia de los jóvenes en el hogar paterno: estudio de su satisfacción familiar desde un modelo integrador*. Madrid.
- Barraca, J. y López, L. (1997). *Escala de Satisfacción Familiar*. TEA Barcelona.
- Crisóstomo, M. y Rivas, Y. (2018). *Funcionalidad y satisfacción familiar en el consumo de alcohol y tabaco en los adolescentes*, tesis de licenciatura. Universidad Miguel Hernández, España.
- Fernández, M. Hernández, L. y Martínez, I. (2018). *Comunicación intrafamiliar y cáncer de mama*, tesis para optar el grado de máster educación y sociedad inclusivas. Universidad de Burgos, España.
- Flores, K., Hinostroza, E. y Quiroz, L. (2014). *Propiedades psicométricas de la escala de satisfacción familiar* Lima, Perú.
- Garcés, L. (2017). *Realización entre el clima social familiar y el rendimiento académico*, tesis de licenciatura. Universidad Católica los Ángeles de Chimbote, Piura.
- Girbau, M., (2002). *Psicología de la comunicación*. Ariel. Barcelona.
- Hernández, R. Fernández, C. y Batista, P. (2006). *Metodología de la Investigación*. México:(4ª Ed.) México: Mc Graw-Hill. S.A.
- Instituto nacional de estadísticas e Informática (2014). *Estado de la población, peruana 2017*. Recuperado de <https://www.inei.gob.pe>.

- Jackson, D. (1977). *El problema de la homeostasis familiar. En comunicación, familia y matrimonio*. Bs. As. Argentina.
- Kcana; G. (2018). *Funcionalidad y Satisfacción familiar en familias de la asociación pampa Limay*, tesis de licenciatura. Universidad Privada Norbert Wiener, Lima.
- Koepsell, D. y Ruiz, M. (2015). *Ética de la investigación e integridad científica*. México: Conbioética.
- Lastre, K (2017). *Relación entre apoyo familiar y el rendimiento académico en estudiantes colombianos de educación primaria*, tesis de licenciatura. Universidad de Sucre.
- Lastre, K., López, L. y Alcázar, C. (2018). *Relación entre apoyo familiar y el rendimiento académico en estudiantes colombianos de educación primaria*, tesis de licenciatura. Universidad de Sucre.
- Pérez, A. (2016). *Nuevo tipo de familia*. Universidad de Chile, Chile.
- Ríos, S. (2016). *Comunicación familiar de conducta agresiva*, tesis de maestría. Universidad Cesar Vallejo. Lima.
- Semblantes, A. (2018). *Percepción de la funcionalidad y grado de satisfacción*. Universidad Internacional del Ecuador, tesis de licenciatura. Ecuador.
- Sobrino, L. (2008). *Niveles de satisfacción familiar y de comunicación entre padres e hijos*. Lima Perú.
- Yáñez, L. (2018). *Funcionamiento familiar y su relación con la autoestima de adolescentes*, tesis de licenciatura, Universidad Técnica de Ambato. Ecuador.

Anexos

Escala de Satisfacción Familiar (FSS)

N°	Pregunta	1	2	3	4	5
1	Que tan cerca se siente de la familia					
2	Su propia facilidad para expresar en su familia lo que usted quiere					
3	La disponibilidad de su familia para intentar cosas nuevas					
4	La frecuencia con que los padres toman decisiones en su familia					
5	Que tanto los padres se disgustan entre ellos					
6	Que tan justas son las críticas en su familia					
7	La cantidad de tiempo que usted pasa con su familia					
8	La forma como dialogan para resolver los problemas familiares					
9	Su libertad para estar solo cuando así lo desea					
10	Que tan estrictamente ustedes establecen quien se encarga de cada uno de los quehaceres del hogar					
11	La aceptación de sus amigos por parte de su familia					
12	Que tan claro es lo que su familia espera de usted					
13	La frecuencia con que ustedes toman decisiones como familia, en lugar de hacerlo individualmente					
14	La cantidad de diversión que tienen en su familia					

Fotos leyenda

Permiso firmado por el presidente

TESIS

INFORME DE ORIGINALIDAD

4%

INDICE DE SIMILITUD

4%

FUENTES DE
INTERNET

%

PUBLICACIONES

%

TRABAJOS DEL
ESTUDIANTE