



UNIVERSIDAD CATÓLICA LOS ÁNGELES
CHIMBOTE

FACULTAD DE CIENCIAS DE LA SALUD

ESCUELA PROFESIONAL DE PSICOLOGIA

SATISFACCION FAMILIAR DE LOS POBLADORES EN

EL ASENTAMIENTO HUMANO LA LUPUNA -

YARINACOCHA, 2019

TESIS PARA OPTAR EL TÍTULO PROFESIONAL DE LICENCIADA

EN PSICOLOGÍA

SANCHEZ PICON MILAGROS

ORCID: 0000-0002-4120-8524

ASESORA:

DRA. YNDOLINA VEGA MONTOYA

ORCID; 0000-0001-7764-3539

PUCALLPA – PERÚ

2019

EQUIPO DE TRABAJO

AUTORA:

SÁNCHEZ PICÓN, MILAGROS

ORCID: 0000-0002-4120-8524

Universidad Católica Los Ángeles de Chimbote, Estudiante de Psicología,

Pucallpa, Perú

ASESORA:

Vega Montoya, Yndolina

ORCID 0000-0001-77643539

Universidad Católica Los Ángeles de Chimbote, Facultad de ciencias de la salud

Escuela Profesional de Psicología, Pucallpa, Perú

JURADO:

Pantaleón Luliquiz, Luis Guillermo

ORCID: 0000-0003-1114-351X

Zegarra Gómez, Nila Flor

ORCID: 0000-0003-2505-2109

Romero Chuquipiondo, José Nelton

ORCID: 0000-0002-1321-453X

HOJA DE FIRMA DEL JURADO Y ASESOR

.....
Mgtr. Nila Flor Zegarra Gómez

Miembro

.....
Mgtr. José N. Romero Chuquipiondo

Miembro

.....
Mgtr. Luis Guillermo Pantaleón Luliquíz
Docente Asesor de Revisión

.....
Dra. Yndolina Vega Montoya

Asesora

AGRADECIMIENTO

A Dios por permitir mi existencia, a mí adorado hijo.

DEDICATORIA

A mi adorado hijo, a mi madre que
goza de la presencia de Dios.

RESUMEN

La presente investigación, es de tipo cuantitativo, nivel de investigación descriptivo simple, con diseño no experimental, la investigación se ejecutó con la finalidad de determinar el nivel de satisfacción familiar de los pobladores del asentamiento humano la Lupuna- Yarinacocha, la población constituida por 300 habitantes de ambos sexos de la cual se sacó una muestra de 116 habitantes, para la recolección de datos se aplicó la escala de satisfacción familiar (Olson y Wilson) con 14 ítems, el análisis y el procesamiento de los datos se hizo con el programa informático Excel 2010, en la cual se elaboró tablas gráficas y porcentuales, y se obtuvo las siguientes conclusión: La mayoría de los pobladores del asentamiento humano la Lupuna- Yarinacocha, se ubica en el nivel bajo de satisfacción familiar.

Palabras claves: Pobladores, familia, satisfacción familiar

ABSTRACT

The present investigation, is of quantitative type, level of simple descriptive research, with non-experimental design, the investigation was executed with the purpose of determining the level of family satisfaction of the inhabitants of the human settlement La Lupuna-Yarinacocha, the population constituted by 300 inhabitants of both sexes from which a sample of 116 inhabitants was taken, for the data collection the family satisfaction scale (Olson and Wilson) was applied with 14 items, the analysis and data processing was done with the informative program Excel 2010, in which graphical and percentage tables were drawn up, and the following conclusion was obtained: The majority of the inhabitants of the human settlement La Lupuna-Yarinacocha, is located at the low level of family satisfaction.

Keywords: Population, family, family satisfaction

CONTENIDO

	AGRADECIMIENTO.....	iii
	DEDICATORIA.....	v
	RESUMEN.....	vi
	ABSTRACT.....	vii
I	INTRODUCCION.....	1
II	REVISIÓN DE LA LITERATURA.....	4
2.1	Antecedentes.....	4
2.2	Bases teóricas.....	17
2.2.1	Definiciones de familia	17
2.2.2.	Tipos de Familia	18
2.2.3	Funciones de la familia	20
2.2.4	Satisfacción familiar.....	20
2.2.5	Cohesión Familiar.....	23
2.2.6	Adaptabilidad familiar.....	25
III	METODOLOGÍA.....	26
3.1	Diseño de la investigación.....	26
3.2	Población y muestra.....	26
3.3	Definición y operacionalización de variables.....	27
3.4	Técnicas e instrumentos.....	28
3.5	Plan de análisis.....	28
3.6	Matriz de consistencia.....	29

3.7	Principios éticos.....	30
IV	RESULTADOS.....	31
4.1	Resultados.....	31
4.2	Análisis de resultados.....	37
V	CONCLUSIONES.....	40
5.1	Conclusiones.....	40
	Referencias bibliográficas.....	41
	Anexos.....	44
	Instrumentos de evaluación.....	45
	Fotos leyenda.....	48

INDICE DE TABLAS

Tabla 1	Satisfacción familiar de los pobladores de La Lupuna.....	29
Tabla 2	Tipo de familia de La Lupuna.....	30
Tabla 3	Sexo de los pobladores de La Lupuna.....	31
Tabla 4	Estado civil de los pobladores de La Lupuna.....	32

INDICE DE GRAFICO

Figura 1	Gráfico de satisfacción familiar de La Lupuna	29
Figura 2	Tipo de familia de La Lupuna.....	30
Figura 3	Sexo de los pobladores de La Lupuna.....	31
Figura 4	Estado civil de los pobladores de La Lupuna.....	32

I. INTRODUCCION

Para la Organización de Naciones Unidas (ONU, 2018), la familia es considerada como un conjunto de individuos los cuales conforman un hogar, que a su vez formaran cierta línea de parentesco, al nivel sanguíneo, por medio de adopción o vinculo de matrimonio, guiado por el jefe de la familia, el cónyuge y los hijos menores que todavía dependen de los padres.

En el mundo globalizado que vivimos existen apreciaciones diferentes con respecto a la satisfacción familiar.

Es por ello que en lo que concierne a satisfacción familiar según investigaciones realizadas en el ámbito Internacional por (Chunga, 2008) refiere de cómo la gente percibe la satisfacción familiar en diferentes porcentajes, encontrándose así un 52.1% está debajo de la media, 47.9% se encuentra por arriba de la media en un porcentaje de 15% en poca proporción perciben las personas lo que es satisfacción familiar ,en un 37% en promedio inferior, solo 26.6% se observa con una media elevada, el 20.6% percibe como alta, solamente el 0.7% con un nivel muy elevado por arriba de la media.

En cuanto a la investigación nacional concerniente a satisfacción familiar (Chapi Mori, 2012) en estudios realizados con alumnos de dos instituciones educativas del distrito de San Martín de Porres en la capital del Perú, buscando el vínculo de satisfacción familiar con zozobra, rabia, los estudiantes del 5^a año de educación secundaria. Se tomaron 320 alumnos como muestra de los cuales 168 son varones y 162 mujeres siendo evaluados a través de instrumentos de escala de satisfacción familiar, inventario de rabia estado, atributo y el inventario de la pluriculturalidad de la expresión de rabias y pesadez lo cual permitió conocer de manera correlacionar negativa y significativa entre las escalas de satisfacción familiar.

siendo las damas las que obtuvieron mayor puntaje en cuanto a escalas de zozobra, rabia y pesadez, contraponiéndose a los varones cuyas puntuaciones medias en satisfacción familiar y las escalas de manifestación de la rabia manifestada se encuentra una rabia reprimida.

En el distrito de Yarinacocha, los pobladores de la Lupuna no son ajenos a esta problemática el cual me dirige a investigar la satisfacción familiar abordando aspectos muy importantes guiándonos de su entorno, estilo de vida y condición económica en que se encuentra esta población, ya que son muchos los indicadores a hilar para entender y tratar de solucionar, con estrategias viables. Es así que, en la medida en que todos los integrantes del sistema Familiar van mejorando psicológicamente, por ello los problemas familiares irán disminuyendo poco a poco para que a lo largo van generando un mayor bienestar personal y familiar, por la problemática descritas se planteó la siguiente pregunta: ¿Cuál es la satisfacción familiar de los pobladores en el asentamiento humano la Lupuna - Yarinacocha, 2019?, también los objetivos de la investigación: Objetivo general que determinar la satisfacción familiar de los pobladores en el asentamiento humano la Lupuna – Yarinacocha, y los objetivos específicos que son: Identificar el nivel de satisfacción familiar tipo de familia, estado civil, género de los pobladores en el Asentamiento la Lupuna - Yarinacocha, Tal investigación se llevó a cabo con el fin de contribuir en futuras investigaciones ya que nos permitió conocer de muy cerca la realidad de los pobladores del Asentamiento Humano la Lupuna, donde nos centramos a la problemática que viene provocando malestar por no conocer las estrategias necesarias, para un buen enfrentamiento en la que la investigación se centra especialmente en el área psicológico. Así mismo, desarrollaron estrategias para alcanzar un buen resultado y poder llevar acciones preventivas y promocionales haciendo

posible de poder llegar a todos los pobladores del Asentamiento Humano la Lupuna que eso es lo que nos interesa.

II. REVISION DE LA LITERATURA

2.1. Antecedentes

Internacional

Loredo, M. (2019), denominado satisfacción familiar y relación con el afrontamiento de soledad en adolescentes 11 a 15 años, de la Universidad de Guanajuato, es de tipo correlacionar y de corte transversal, se analiza la posible relación que existe entre la satisfacción familiar y el sentimiento de soledad en una muestra de 313 estudiantes, varones y mujeres, que cursaban la escuela secundaria. Los instrumentos utilizados fueron la Escala de Satisfacción Familiar por Adjetivos y el Inventario Multifacético de Soledad. Llegando a una conclusión que se encontró una correlación negativa y significativa entre las variables de satisfacción familiar y sentimiento de soledad, lo que demuestra que el sentimiento de soledad tiende a disminuir entre mayor es la satisfacción familiar.

Crisóstomo, M y Rivas. Y. (2018), en su estudio funcionalidad y satisfacción familiar en el consumo de alcohol y tabaco en los adolescentes, de la Universidad Miguel Hernández, España, el propósito del presente estudio fue determinar la relación y el efecto de la funcionalidad y la satisfacción familiar con el consumo de alcohol y tabaco entre los adolescentes de la escuela secundaria en Villahermosa, Tabasco, México. Método. Diseño descriptivo correlacionar, con una muestra de 171 estudiantes, con un muestreo de tipo probabilístico estratificado con asignación proporcional al tamaño de cada estrato y con selección aleatoria simple. Resultados Se encontró una relación negativa y significativa entre

la funcionalidad familiar (índice APGAR) y el consumo de alcohol (puntuación AUDIT) ($r_s = -.241, p = .039$). Las variables que mantienen su efecto son la funcionalidad de familia ($B = -.087, DE = .031, t = -2.802, p = .007$) y la cohesión familiar ($B = -.051, DE = .024, t = -2.136, p = .036$). La funcionalidad familiar no tuvo un efecto significativo en el consumo de tabaco. Conclusión. El efecto de la funcionalidad y cohesión familiar en relación con el consumo de alcohol influye en el inicio, por lo que la dinámica familiar puede ser un factor de riesgo para el inicio temprano del consumo de alcohol, así como una forma de escapar de la realidad familiar.

López, A. (2018), en su investigación relaciones intrafamiliares y la satisfacción familiar en adolescentes de familias reconstituidas de la ciudad de Ambato, Pontificia Universidad Católica del Ecuador, tesis para optar el grado licenciatura, estudio de tipo cuantitativo con alcance descriptivo y correlacionar, tuvo como objetivo determinar la influencia de las Relaciones Intrafamiliares en el nivel de satisfacción familiar dentro de las familias reconstituidas de la ciudad de Ambato, con una muestra conformada por 366 adolescentes con un total de 105 casos de adolescentes pertenecientes a familias reconstituidas, utilizando como instrumento la escala de Relaciones Intrafamiliares (E.R.I) desarrollado por Rivera y Heredia y la Escala de Satisfacción Familiar por Adjetivos (ESFA) fue adaptada por Barraca y López- Yarto, cuyos resultados muestran que las RI positivas se encuentran en un nivel moderado-alto, es decir que la percepción de los adolescentes del núcleo reconstituido permite su desarrollo y desenvolvimiento al igual que el nivel de SF que se encuentra en el mismo rango. Concluyendo se ubican en nivel de adaptación antes situaciones de cambio lo

cual permite determinar en qué nivel se encuentra la satisfacción familiar del adolescente mediante la medición de las relaciones que entabla en su hogar, por lo cual satisfacción familiar es la percepción de bienestar dentro del sistema familiar, el mismo que permite que exista cohesión en el mismo.

Gamonales, V. (2017), denominado relación entre satisfacción familiar y distribución del tiempo en familia en docentes de Universidades de Concepción, Chile de la Universidad Católica la Santísima Concepción, tesis para optar al Grado de Magister, tipo de estudio observacional correlacionar y de corte transversal el diseño fue cuantitativo, cuyo objetivo fue relacionar la satisfacción familiar con la distribución del tiempo en la familia, en docentes de educación superior, de Concepción, con una muestra 68 docentes de educación superior, utilizo como instrumento fueron dos escalas tipo Likert, el cuestionario para medir satisfacción familiar, cuyos resultados fue donde el promedio de baja satisfacción familiar, existiendo una tendencia a mayores puntajes de satisfacción familiar. Concluyendo existen diferencias significativas entre las categorías de satisfacción familiar y el nivel de distribución de tiempo familiar, siendo que, a una distribución más equilibrada del tiempo familiar, se presentó una mayor satisfacción familiar, por ende, ambas pruebas permitieron afirmar la asociación entre satisfacción familiar y el nivel de distribución de tiempo familiar.

Guanuchi, C. y Morocho, D. (2016), en su estudio denominado los niveles de satisfacción familiar en adolescentes asociados a factores demográficos, de la Universidad de Cuenca en Ecuador, teniendo como objetivo determinar los Niveles de satisfacción familiar en adolescentes asociados a factores demográficos, con una muestra de 60 participantes entre

16 a 18 años, varones y mujeres; perteneciente a una escuela particular, utilizando como instrumento la Escala de Satisfacción Familiar por Adjetivos (ESFA) de Barraca y López-Yarto (1997). Obteniendo como resultado que el nivel de satisfacción familiar obtenidos en los estudiantes varones predomina el nivel medio con el 41,94%, mientras que en el nivel alto y medio hay un porcentaje de igualdad con 29,03% para cada nivel. En las mujeres también predomina el nivel medio con 42,86%, en el nivel alto y bajo un porcentaje similar con el 28,57% para cada uno. Finalmente concluye que corresponde al nivel general de satisfacción familiar de todos los participantes en la investigación, los resultados demostraron un predominio del nivel medio con 25 estudiantes (42,38%), seguido por la satisfacción familiar de nivel alto y bajo con 17 encuestados (28,81%) respectivamente

Nacionales

Kcana, Y Giovech, P. (2019), en su trabajo sobre funcionalidad y satisfacción familiar en familias de la asociación pampa Limay - Pachacamac, de la universidad privada Norbert Wiener de Lima, tesis para optar el grado de licenciada en enfermería, con el objetivo de determinar la relación que existe entre la Funcionalidad y Satisfacción familiar de la Asociación Pampa Limay- Pachacamac, estudio es de enfoque cuantitativo de diseño no experimental, correlacional y de corte transversal, Con una muestra de 220 familias de la asociación pampa Limay. Utilizando como instrumento la Escala de Cohesión y flexibilidad familiar (FACES IV), cuyos autores fueron David H. Olson, PhD. En colaboración de Gorall, D. & Tiesel, J, 2006, Estados Unidos. Para el siguiente proyecto se utilizó la Escala de cohesión y flexibilidad familiar adaptada al español por Goicochea & Narváez en el 2011.

Así mismo concluimos que con respecto a la funcionalidad familiar, destacó el nivel alto, seguida de muy alto, moderada y bajo respectivamente, con respecto a la funcionalidad familiar en su dimensión Cohesión, destacó en su totalidad familias conectadas, con respecto a la funcionalidad familiar en su dimensión Flexibilidad, predominan las familias con un nivel flexible, seguida del muy flexible, con respecto a la satisfacción familiar, predomina que el nivel de Satisfacción familiar es bajo, seguida de muy bajo, moderado, alto y muy alto respectivamente.

Montoya, S. (2019), denominado funcionamiento familiar prevalente en estudiantes de nivel secundaria de una institución educativa, Chimbote, tesis para optar el grado académico de licenciado en psicología en Chimbote, con el objetivo de Describir el funcionamiento familiar prevalente en estudiantes de nivel secundaria de una institución educativa, Chimbote, con una muestra de 324 estudiantes de nivel secundaria, utilizando como instrumento: la Escala de cohesión y adaptabilidad familiar (FACES III) Olson, Portner y Lavee (1985), obteniendo como resultado que el que se halló que de la población estudiada la mayoría pertenece al tipo de familia Estructuralmente conectada mientras que el resto se distribuye entre los demás tipos de familia, lo que significa que se encuentra en la tipología o grupo de familia equilibrada o balanceada y que se considera funcional. Finalmente concluye que el Funcionamiento familiar prevalente en estudiantes de nivel secundaria de una institución educativa, Chimbote, 2018, es estructuralmente conectada.

Allaica, L. (2018), denominado satisfacción familiar y estrategias de afrontamiento en estudiantes de dos unidades educativas adventistas, desde 8vo hasta 3er año de bachillerato

en Ambato y Quito, Ecuador de la universidad Peruana Unión. Unidad de Posgrado de Psicología de Lima, título para optar el grado de Magister, teniendo como objetivo determinar la relación existente entre satisfacción familiar y estrategias de afrontamiento en estudiantes desde 8vo hasta 3er año de bachillerato, con una muestra total de 351 estudiantes de uno y otro sexo, con edades comprendidas entre 12 a 20 años. El tipo de investigación es descriptivo correlacional, con un diseño no experimental, es de corte transversal o transicional. Asimismo, se utilizó instrumentos para la recolección de datos se aplicó el cuestionario de satisfacción familiar de Olson y Wilson (1982), y el cuestionario de estrategias de afrontamiento COPE, adaptado por Ruíz (1998) en Perú, dicho instrumento fue validado por juicio de expertos. Llegando a una conclusión que la satisfacción familiar guarda una correlación moderada directa y significativa con las estrategias de afrontamiento, por lo cual, el modelo estadístico Tau_b de Kendall reporta un coeficiente de correlación = ,568, y $p_{\text{valor}} = 0.000$ y se cumple que $p < \alpha (0.05)$.

Castro, N. (2018), denominado funcionamiento familiar en universitarios de psicología de la universidad católica los ángeles de Chimbote, de la universidad católica los ángeles de Chimbote, el tipo de estudio utilizado fue observacional, prospectivo, transversal y descriptivo. Su población estuvo constituida por 456 estudiantes de psicología, llegando a obtener una muestra de 220, asimismo el instrumento usado fue la escala de evaluación de cohesión y adaptabilidad familiar. En los resultados se encontró que la población estudiada, que la mayoría de ella presenta una adaptabilidad estructurada y conectada; llegando a la conclusión que el funcionamiento familiar en estudiantes universitarios de psicología de la Universidad Católica los Ángeles de Chimbote, es estructuralmente conectada.

Chávez, P. (2018), estudio de comunicación familiar en estudiantes de la institución educativa pública n° 60747 divino maestro, Iquitos, tesis para optar el título profesional de licenciada en psicología, con el objetivo de Describir la comunicación familiar en estudiantes de la Institución Educativa Pública N° 60747 Divino Maestro, Iquitos, 2018, con una muestra de 64 estudiantes, utilizando como instrumento: La Escala de Comunicación Familiar (FCS), obteniendo como resultado que el que se halló que de la población estudiada la mayoría presenta una comunicación familiar baja, esto significa que la comunicación no permite el crecimiento, desarrollo, maduración, resolución de conflictos ni la comprensión de sus miembros. Finalmente concluye que la población estudiada la mayoría presenta una comunicación familiar baja, como variables de caracterización de nuestra población hallamos que la mayoría de los participantes del estudio son del sexo masculino, son de religión católica, pertenecen a una familiar nuclear, su edad media es de 12 años y tienen 3 hermanos en promedio.

Gutarra, L. (2018), Artículo denominado Satisfacción familiar y resentimiento en estudiantes de nivel secundaria, acta psicológica peruana, Teniendo como muestra a 289 adolescentes escolares de San Juan de Miraflores, con el objetivo de hallar la correlación entre las variables Satisfacción familiar y Resentimiento en dicha población. El estudio fue de tipo correlacional y utilizó un diseño no experimental. Asimismo, se utilizó los instrumentos: La Escala de Satisfacción Familiar de David Olson y Marc Wilson y el Inventario de Actitudes hacia la Vida de Ramón León y Cecilia Romero. Teniendo como resultados concluimos que el puntaje medio alcanzado para Satisfacción familiar fue de 43,79 ubicándose en una categoría promedio. Para la dimensión Cohesión, se consiguió un puntaje total medio de 24,82 y para

Adaptabilidad fue de 18,97; ambos se ubicaron también en la categoría promedio. Resentimiento obtuvo un puntaje promedio de 28,56 considerándose una categoría de nivel medio. Finalmente, para ambas variables, se determinó una correlación inversa, altamente significativa ($p < .001$) y de nivel moderado.

Mamani, V. (2018), denominado Influencia de los factores socioeconómicos en la interacción comunicacional de las familias de la comunidad campesina de Uquisilla - Coata – Puno, de la Universidad Nacional del Altiplano. Tesis para optar el título profesional de licenciada en trabajo social en Puno, con el objetivo de Determinar la influencia de los factores socioeconómicos en la interacción comunicacional de las familias de la comunidad campesina de Uquisilla - Coata – Puno, con una muestra 205 jefes de familia de la comunidad campesina de Uquisilla del distrito de Coata – Puno, utilizando como instrumento: recolección de donde toma un p - valor asociado a 16,562 de 0.005 con 6 grados de libertad que es menor al nivel de significancia de 0.05, por lo tanto existe influencia significativa de los factores sociales en la interacción comunicacional de las familias .datos informativos, obteniendo como resultado que “el estudio demuestra que los factores sociales influyen significativamente en la interacción comunicacional de las familias dándose a conocer que se demuestra a través del estadístico chi cuadrado.

Mejía, k. (2018), desarrollo una investigación sobre comunicación familiar prevalente en estudiantes de la institución educativa San Martín de Porres, Yungay – Ancash. Investigación realizada en la Universidad Católica los de Chimbote, su presente investigación fue desarrollado con el propósito de obtener el título Profesional en Psicología. Así mismo su

investigación fue elaborada con el objeto de identificar el nivel de comunicación familiar en los estudiantes de la Institución Educativa “San Martín de Porres” Yungay – Ancash. Utilizo el tipo de estudio observacional, el nivel fue descriptivo, su diseño de investigación fue epidemiológico porque estudio la prevalencia de la comunicación familiar. Seguidamente tuvo una población de 144 estudiantes de educación secundaria de dicha institución arriba mencionada. Y como instrumento utilizo la escala de evaluación de la comunidad familiar. Finalmente, su presente investigación dio como resultado que la comunicación familiar en los estudiantes de la Institución Educativa es de 76% que corresponde al nivel Medio, un 16% nivel bajo y un 8% del nivel alto. Resultados evidentes que los estudiantes no mantienen una comunicación fluida con los miembros de su familia, esto puede ser a diversos factores como: conflictos familiares, hogares disfuncionales, entre otras falencias.

Noceda, S. (2018), Realiza la siguiente investigación denominada calidad de vida y funcionamiento familiar, de la universidad cesar vallejo, tesis para obtener el título profesional de licenciada, el tipo de estudio fue correlacional de diseño no experimental de corte transversal, cuyo objetivo fue determinar la relación que existe entre la Calidad de vida y funcionamiento familiar del adulto mayor, con una muestra que estuvo conformada por 60 adultos mayores de ambos sexos, instrumento que se utilizó para la variable calidad de vida es el cuestionario WHOQOL-BREF y el test de Apegar Familiar Técnica de recolección de datos como, cuyos resultado que el 80% de los adultos mayores presentan una calidad de vida moderada, seguidamente según en la dimensión salud física, salud psicológica, relaciones sociales y ambiente de la variable calidad de vida se encuentra moderada y el 47.3% presentan una disfunción familiar severa. Concluyendo que la mayoría de los se

ubican en un nivel medio, los adultos mayores presentan en su mayoría una calidad de vida moderada en las siguientes dimensiones: Salud física, Salud Psicológica, Relaciones Sociales, Ambiente. El mayor porcentaje de adultos mayores del Centro de Salud cuentan con familias que presentan disfunción familiar severa, tratados en este estudio variable calidad de vida es el cuestionario WHOQOL-BREF y el test de Apegar Familiar.

Álvarez K y Horna, H. (2017), denominado Funcionamiento Familiar y Autoestima en adolescentes de la institución educativa pública San José- La Esperanza, trabajo de investigación presentado a la Universidad de Trujillo para obtener el título de Psicóloga. El enfoque utilizado en el desarrollo del estudio fue el cuantitativo, mientras que el diseño empleado en el proceso de la investigación ha sido el descriptivo correlacional. El objetivo fue determinar la relación entre las variables de estudio. La muestra estuvo integrada por 128 estudiantes, mientras que para el recojo de la información se utilizó la escala de evaluación de la cohesión y la adaptabilidad familiar Fase III de Olson y el inventario de Autoestima de Rosemberg. Las conclusiones afirman que, el 32.8% de los 20 estudiantes poseen un tipo de funcionamiento familiar balanceado y coincidentemente el nivel de autoestima que poseen es alto, demostrándose la hipótesis de trabajo.

Carranza, Y. (2017), llamado satisfacción familiar y las estrategias de afrontamiento en adolescentes que se encuentran en conflicto con la ley penal del programa justicia juvenil restaurativa, Chiclayo, de la universidad de Señor de Sipán, tesis para para optar el grado profesional de licenciada en psicología, con el objetivo de la relación entre Satisfacción familiar y las Estrategias de afrontamiento en adolescentes que se encuentran en conflicto

con la ley penal del Programa Justicia Juvenil Restaurativa, Chiclayo 2017, se trata de un diseño No experimental - Descriptivo correlacional, cuantitativa de tipo trasversal. Con una muestra de 70 adolescentes que pertenecen al Programa Justicia Juvenil Restaurativa Chiclayo, el instrumento aplicado fue la escala de satisfacción familiar por adjetivos y escala de afrontamiento para adolescentes. Asimismo, concluimos que mediante la correlación de Pearson se encontró relación entre satisfacción familiar con las estrategias de afrontamiento, No habiendo relación significativa, esto quiere decir, la adecuada interacción entre la familia permite al adolescente desarrollar acciones cognitivas y conductuales idóneas frente a los conflictos, sin necesidad de buscar ayuda o alternativas en personas externas de su entorno, permitiéndolo salir airoso de la situación.

Pezutti, F. (2017), denominada Comunicación, roles y estructura familiar en el desarrollo de habilidades sociales en estudiantes de secundaria, de la universidad Cesar Vallejo. Tesis para optar el grado académico de doctor en educación, tiene el objetivo general de determinar la influencia del sistema familiar en las habilidades sociales en estudiantes de 8 secundaria. El tipo de investigación fue descriptiva y el diseño trasversal. La muestra estuvo compuesta por 200 estudiantes del cuarto y quinto grado del nivel de educación secundaria que participan de la Escuela de líderes de la Universidad César Vallejo que fueron seleccionados en forma probabilística. La técnica que se utilizó fue la encuesta y los instrumentos de recolección de datos fueron cuestionarios. Para determinar la validez de los instrumentos se utilizó el juicio de expertos y para la confiabilidad se utilizó el Coeficiente Alfa de Cronbach obteniendo como resultado un coeficiente de confiabilidad por encima de 0.775, lo que significa que existe una alta confiabilidad en los instrumentos utilizados. La influencia de las

variables comunicación familiar, adaptabilidad en los roles familiares y cohesión en la estructura familiar sobre las habilidades sociales es a un nivel estadístico significativo ($Wald=17,880$; $p=0.001$). De acuerdo a estos resultados, se concluye que la comunicación, la adaptación a los roles y la cohesión de la estructura familiar influyen significativamente en el desarrollo de las habilidades sociales en estudiantes de cuarto y quinto grado del nivel de educación secundaria de Lima Metropolitana.

Rodríguez, L. (2017), Denominado Satisfacción familiar en los estudiantes del nivel secundaria de la institución educativa Pedro Nolasco, de la universidad San Pedro de Chimbote; tesis para optar el grado de licenciada en psicología, con el objetivo determinar el nivel de satisfacción familiar, se trata de un estudio descriptivo, con una muestra no probabilístico conformada por 47 estudiantes varones y mujeres entre los 16 y 17 años. El instrumento aplicado fue la Escala de Evaluación de la Cohesión y la Adaptabilidad Familiar – FACES III, elaborada por Olson, Portner y Lavee (1985). Los resultados reportaron que la mayoría de estudiantes presenta un nivel alto de satisfacción familiar en cohesión, en cuanto a la satisfacción familiar en adaptabilidad, se encontró que la mayoría presenta un nivel medio.

Cruz, L (2016), denominado Comunicación parental y agresividad de adolescentes en la Institución Educativa N°20325 San José de Manzanares, tesis para optar el grado académico de Licenciado en Trabajo social en Huacho – Perú, con el objetivo de determinar la Comunicación parental y agresividad de adolescentes en la Institución Educativa N°20325 San José de Manzanares. Huacho-2015, con una muestra de 72 adolescentes del Primero al

Quinto de secundaria, sus edades oscilan entre los 12 a 18 años, utilizando como instrumento: Los cuestionarios son: Escala de comunicación padres - adolescente de Barnes y Olson (1982). Adaptado por Equipo LISIS (2001). Y el Cuestionario de Agresividad (AQ) de Buss y Perry (1992) la Versión Española de Andreu, Peña y Graña (2002), adaptada a la realidad peruana. El alfa de Cronbach tuvo en la agresividad verbal con un $\alpha=0.857$ y en ultimo la ira con un $\alpha=0.664$, obteniendo como resultado que el 59,7% según los resultados de la investigación; en cuanto a las dimensiones de la variable se percibe que en un mayor porcentaje casi siempre existe una comunicación evocativa 48,6% y casi nunca hay una comunicación abierta 40,3%; esto se debe a que en los hogares no hay buena comunicación paterno filial que los ayude a mejorar sus actitudes frente a determinadas situaciones o acciones. Finalmente concluye que, si evidencia la comprobación de la relación entre ambas variables de estudio, así lo demuestra la investigación. Se comprobó que existe significativamente un alto nivel de agresividad en 87,5% que vienen hacer 63 adolescentes es decir son la mayoría de adolescentes; en las dimensiones de esta variable se halló que un mayor porcentaje los adolescentes expresan la ira 72.3% y En un menor porcentaje 48,6% la agresión verbal que los adolescentes refieren que expresan hacia sus compañeros a través de apodos, insultos, así mismo busca prevenir, sancionar y erradicar la violencia entre los alumnos. Sin embargo, aún no es aplicada en todos los centros educativos a nivel nacional. Pese al tiempo transcurrido esta norma que busca frenar los abusos en los colegios sigue siendo letra muerta.

Villarreal, D. y Paz, A. (2017), denominado Familia de cohesión, adaptabilidad y Composición en Los adolescentes de Callao, Perú, con el fin de analizar si existe diferencias significativas entre la cohesión familiar y la capacidad de adaptación de acuerdo con el tipo de composición de la familia (nuclear, ampliada, de un solo progenitor y no nuclear). En cuanto al método es un no experimental y de investigación empírica, no proba listico, transversal, selectiva y asociativa. Con una muestra de 428 adolescentes de ambos sexos de un colegio público en edades de 14 a 18 años. El instrumento usado fue el FACES IV. El resultado de este estudio mostro las diferencias significativas entre adolescentes de familias nucleares y las no nucleares. Determinando la siguiente conclusión: Existen diferencias significativas entre la vinculación emocional y los miembros de la familia (cohesión), percibidos por los adolescentes de familias no nucleares y nucleares. Por lo tanto, se sugiere estudiar más sobre él y hacer un análisis más exhaustivo. Se espera que los resultados de este estudio sean utilizados para trabajos de investigación posteriores en nuestro contexto.

2.2. Bases teóricas

2.2.1. Definiciones de familia

Según, Frías (2000), define la familia como el grupo de individuos que están relacionados entre sí, interactúan, tienen una historia en común y han formado una unidad diferente de su entorno, creando su propio contexto”. La familia puede ser comprendida como la primera sociedad natural debido a que es donde se inician las primeras relaciones interpersonales, también puede ser definida por los tipos de relaciones interpersonales hay entre sus miembros.

La familia es el primer y más importante entorno social en el que nos desenvolvemos y dentro de ella aprendemos valores y sentido de la responsabilidad que se aplica en la vida social, la familia tiene la función de ser el soporte emocional y protección, donde cada integrante debe sentirse identificado, amado y protegido por este círculo íntimo, para que pueda amar a su prójimo y tener empatía, asimismo se considera nuestra primera escuela en valores. Está constituido por elementos invisibles que dotan de singularidad a todos los sistemas que se basan en la comunicación esto es, que los descendientes encuentren al exterior del seno familiar una relación significativa, que permita cumplir con la función familiar de emancipar a los hijos, favoreciendo que el sistema se reproduzca no solo sexualmente, sino social y culturalmente, demarcando las fronteras entre los subsistemas.

Son acciones simbólicas que se realizan dentro del ámbito familiar que tiene que ver con la comunicación, dándoles una razón de vida a los miembros de la familia, a la vez que se reemplazan en generación. En una familia funcional y saludable son relevantes modelos de comunicación de manera directa y clara. Sus integrantes acostumbran manifestar espontáneamente sentimientos buenos y malos, temores y rabias, sentimientos de angustia, ternura y afecto, no negándole a ningún miembro familiar oportunidad de manifestar sus emociones de forma libre y plena. En las familias saludables predomina, igualmente, un ambiente emocional positivo (que indica cómo cada sujeto se siente en relación con los demás y con el grupo en su conjunto), el cual, conjuntamente con los factores antes mencionados, mejora la comunicación de la familia y eleva los recursos para enfrentar los problemas, crisis y controversias que pueden acontecer en distintas etapas a lo largo del ciclo vital familiar.

2.2.2. Tipos de Familia

a. Familia Nuclear: integrada por los elementos esenciales es decir está formada el padre, la madre y descendientes menores, es el modelo clásico de familia.

Familia Extendida: Está conformada por una familia numerosa que va más allá de una familia clásica que incluye otros parientes. Este tipo de familia incluye a los abuelos, tíos, primos y otros parientes cercanos o con afinidad.

b. Familia Monoparental: es el tipo de familia conformada solamente por uno de los padres en su mayoría de veces es la mama que se queda con los hijos, las causas pueden ser diversas como divorcio, muerte de uno de los padres, etc., donde los hijos quedan al cuidado solamente de uno de progenitores, ya sean madres adolescentes y que constituyen familias de madres solteras, y, por último, al fallecer uno de los padres.

c. Familias ensambladas: están constituidas por integrantes de otras familias (puede ser el caso de madre soltera con uno o más hijos y que se relaciona con una pareja viuda y con hijos). En esta clase de estructura familiar, además se incluyen las que se conforman sólo por hermanos, o por amistades, en la que la denominación de familia no estipula vínculos sanguíneos, más bien con el sentir solidario y de convivencia de aquellos que cohabitan juntos en un mismo hogar.

d. Familia de hecho: estas familias se forman por dos personas que deciden tener vida en común fuera del convencionalismo, ambos están de acuerdo en los términos de la unión y conviven bajo sus ideales sin necesidad del formalismo legal.

2.2.3. Funciones de la familia

La función que cumple una familia es de gran relevancia en una sociedad, porque es fuente de nuevos ciudadanos, es el cimiento que sostiene una sociedad, en el los niños comienzan a formar su carácter y le son inculcado valores que a posteriori le servirán en su interacción en la sociedad, el cual será para toda su vida, en sus primeros años los niños son dependientes de otros para que los cuiden, la familia será parte importante para su desarrollo.

El seno familiar funge de refugio seguro del mundo exterior, está estructurado para proteger a sus miembros, para amarlos, y brindarle a cada uno de ellos apoyo básico esencial. Una familia extremadamente unida también se mueve bajo el amor incondicional.

6.2.4. Satisfacción familiar

La satisfacción familiar, materia de nuestro interés y por consiguiente estudio, está en relación con los sentimientos que se despiertan a partir de las acciones en común que se realiza en familia. Barraca y López-Yarto, (2010).

El umbral de satisfacción familiar de los miembros que puede predecir el funcionamiento familiar, teniendo en cuenta que resulta de las diversas interacciones que ocurren en el seno de las familias, si se da en el nivel adecuado, no se encuentra conflictos y satisfacción familiar más intensa con mayor experiencia afectiva de amor, cariños, afectos, alegrías y más felicidad; sin embargo en que sentimientos menores de satisfacción con la vida familiar estaría ligado con mayores experiencias de corajes, frustraciones, enojos, desilusiones, tristezas y depresiones.

Sacian sus requerimientos primarios de alimentación, casa, dedicando el resto de su tiempo a otras necesidades, como por ejemplo a los niños y la asistencia a ancianos

En este sentido, Jackson (2008), el sentimiento de satisfacción o insatisfacción familiar, se puede manifestar en las interacciones.

Bajo esta premisa el autor hace una clasificación de familias, de acuerdo a su rol parental y de sus relaciones en cuatro clases:

a. Satisfacción familiar estable: es el caso de los que tienen elementos de comunicación bien claros y explícitos, se reconocen la ejecución del rol de cada familiar. El estado emocional y afectivo se conserva, por la razón que pueden transar entre los integrantes de la familia cuando hay alguna controversia, por lo que esta estabilidad hace posible que sepan manejar de manera adecuada ciertos momentos que carecen de estabilidad.

b. Satisfacción familiar inestable: Se da en toda relaciones nuevas o modificadas debido a que los padres deberán dar de manera progresiva nuevas maneras de interactuar entre los integrantes de la familia hasta obtener un consenso estable de encarar la responsabilidad en las actividades compartidas por la familia.

c. Insatisfacción familiar estable: acontece debido a que los padres no se interesan en formar consensos, de ponerse de acuerdo de quien asume el cargo de los actos y el rol que debe cumplir cada miembro. En sentido estricto no hay reconocimiento ni expresión de afecto en las relaciones de familia, permite que aspectos externos impongan normas en ellas, como puede ser el caso de las normas que impone la sociedad y la religión.

Insatisfacción familiar no estable: este ocurre si los padres no promueven acuerdos en la distribución de roles en la familia, cada integrante tiene su propia manera de comunicarse y conducirse sin ningún acuerdo previo. Existen conflictos por el hecho que desean mantener

sus propios estilos de vida de manera individual en el seno familiar, siendo hostiles e intransigentes con otros miembros de la familia

Esta hace referencia a una réplica relativa, es decir un proceso por el cual los miembros de la familia se dan cuenta y estiman en relación a los niveles de interacciones comunicativas entre los padres e hijos y el nivel de unión que hay entre los integrantes, el grado de habituación familiar y su entorno. De aquello se entiende que aquel sujeto que logra estar satisfecho, es la persona que logra satisfacer más necesidades de índole psicológica y social en el entorno en el que se encuentra (familia, trabajo, amigos, etc). En otras palabras, suele ser empeñoso con las actividades que realiza. Esto será el resultado de un aumento en la satisfacción personal y familiar que se dará origen dentro del ámbito familiar, que permitirá afianzar y reforzar la cohesión de aquella familia. El cual protegerá a sus integrantes un entorno seguro, positivo y se consolidarlas bases suficientes en la familia que motive y refuerce las actividades aceptadas por ellos, en momentos de angustia y dificultades

En la satisfacción de la familia tiene que ver todo un conglomerado de exigencias del tipo funcional entre los miembros y entre los que perciben la aceptación, sentir el límite aceptable de satisfacción, alentara a los que conforman la familia a interactuar de manera emotiva, con sentimientos y a establecer reglas claras para interactuar, y para darle valor y hacer más fuerte la imagen entre los integrantes. El umbral de satisfacción familiar de los integrantes es un medidor del funcionar de la familia, porque al ser el resultado de las interacciones que ocurren al interior de la familia, si se presenta en niveles adecuados evitará que se presenten conflictos y habrá mayor satisfacción, por ende, un alto nivel de satisfacción familiar indicará que una familia es más positiva- reforzadora que negativa-punitiva. Bajo esta perspectiva podemos

inferir que a mayor satisfacción mayor intensidad de experiencias positivas afectivas, mientras a menor satisfacción en la vida de familia mayor experiencia de coraje, enojo, frustración, etc.

2.2.5. Cohesión Familiar

Es referente al enlace producto de las emociones que los integrantes de una familia crean entre ellos. La cohesión estudia los niveles en que los que forman parte de una familia están conformes o disconformes con ella, en el que los niveles extremos denotan que no hay funcionalidad.

Menciona Olson, (1989), que dentro del Modelo Circumplejo, los términos concretos para la medición y diagnóstico de la variable cohesión son: El vínculo emocional: tiene que ver con la cohesión que tienen los integrantes de la familia, el cual se manifiesta por medio del vínculo solidario, que se expresa por el afecto, límites: son todas las características que definen una familia ante la sociedad, es flexible lo que le permite altos niveles de socialización no perdiendo la unidad ni el control familiar en ello.

Espacios y tiempos: tiene que ver con la forma en que los conformantes de una familia pueden compartir el mismo espacio y tiempo debido al ambiente armonioso que se da entre ellos, dando privacidad a sus integrantes, dependientes de lazos de afecto, de límites y de normas.

Amigos: tiene que ver con la aprobación realizada por el grupo familiar a las amistades de cada uno de sus integrantes.

Toma de decisiones: se procura alcanzar concesos,

Tiene que ver con alcanzar acuerdos, en los que los integrantes de la familia hacen consultas y llegan a tomar algunas decisiones.

Interés y ocio: Se refiere a que la familia es capaz de llevar a cabo planes en grupo donde se comparten intereses y entretenimientos. Se da en distintos niveles: dispersos, separados, conectados y aglutinados.

La cohesión familiar se da en cuatro formas: “desligada, separada, conectada y aglutinada.”

En la identificación del tipo de cohesión, se adicionarán los puntajes de los 10 ítems impares del FACES III. Una cohesión en extremo baja pertenece a las familias desligadas, y una cohesión en extremo alta será de familias amalgamadas. Niveles en escala moderada o intermedia son de familias separadas y conectadas. Para Olson, el nivel moderado o intermedio facilita el funcionamiento familiar, siendo los extremos los que presentan mayor dificultad. Las clases de Cohesión son definidas así:

Desligada: Caracterizada por una mayor autonomía individual y escasa unión familiar, con límites de generación estáticos, separación física y emocional por buen tiempo, son más importantes las decisiones personales, siendo las actividades y las amistades del tipo personal y no familiar.

Separada: Referida a la independencia moderada de algunos integrantes de la familia, con límites por generación definidos, existe un marcado equilibrio entre permanecer solos y con la familia, amistades personales y de la familia, comparten momentos en familia y ayudan en actividades personales, decisiones tomadas individualmente.

Conectada: Identificada como moderada y/o limitada dependiente de la familia; definidos límites por generación; tiempos, espacios, amistades y actividades familiares, pudiendo conservar ciertas amistades y momentos individuales; las decisiones más relevantes son tomadas en el seno familiar.

Aglutinada: Definida por estar sobre identificada en el asunto familiar lo que limita el desarrollo personal; los límites de generación no son claros; los tiempos, amistades y actividades son compartidas en familia; lo que incluye a la totalidad de decisiones.

2.2.6. Adaptabilidad familiar

Es la capacidad de un sistema conyugal o de familia para variar sus estructuras de poder y mando, lo relacionado a los roles y las normas de las relaciones, respondiendo así al estrés de la situación y propio del desarrollo, es, en otras palabras, un equilibrio entre el cambio y la estabilidad (Olson et al., 1989).

Dentro del Modelo Circumplejo, los conceptos específicos para medir y diagnosticar la variable adaptabilidad son:

Poder: Orientación parental, consistente en aptitudes para liderar y lograr consensos y dar solución a controversias entre los que lo componen, los que a su vez son participes al tomar acciones de forma compartida.

Asertividad: es referente a lo capaces que son los integrantes de la familia para emitir su opinión e idea de manera espontánea y sin restricciones.

Roles: Relacionado con la estructuración de la familia en la participación de las integrantes de la familia y responsabilidades, ya sea en la cooperación y/o compromisos domésticos.

Reglas: referida a las normas que deben asumir en el proceder sus miembros todos los días, este nivel tiene algunas subdivisiones como: el rígido, el estructurado, el flexible, el caótico.

Los niveles moderados o intermedios son los de las familias flexibles y estructuradas. El nivel extremadamente bajo corresponde a las familias rígidas y el nivel extremadamente alto

corresponde a las familias caóticas. Para Olson los niveles moderados o intermedios facilitan el funcionamiento familiar, los extremos son dificultosos.

Estos tipos de adaptabilidad son:

Rígida: Se identifican principalmente por un liderazgo autoritario y fuerte control parental, los padres imponen las decisiones; disciplina estricta, rígida y su aplicación es severa; roles rígidos y estereotipados; las reglas se hacen cumplir rígidamente, no existiendo la posibilidad de cambio.

Estructurada: relacionada con un liderazgo, en principio autoritario, siendo algunas veces igualitario; control democrático y estable, los padres toman las decisiones; disciplina democrática con presumibles consecuencias; los roles son estables, pero pueden compartirse; las reglas se hacen cumplir firmemente, son pocas las que cambian.

Flexible: Se identifican por un liderazgo igualitario; control igual en todos los miembros de la familia, permite cambios, hay acuerdo en las decisiones; disciplina democrática con impredecibles consecuencias; se comparten e intercambian los roles; las reglas se hacen cumplir con flexibilidad y algunas cambian.

Caótica. se caracteriza por un liderazgo limitado o ineficaz; no hay control; disciplina poco eficiente, teniendo inconsistencia en sus consecuencias, las decisiones parentales son impulsivas, falta de claridad en los roles y frecuentes cambios en las reglas.

III. METODOLOGÍA

3.1. Diseño de la investigación

Este fue descriptivo simple, debido a que se describió los resultados en un solo momento dado tal y como se muestran los elementos de la investigación, en el lugar de los hechos pertenece al tipo cuantitativo, porque los resultados obtenidos fueron procesados haciendo uso de la escala numérica. (Hernández, Fernández y Baptista 2006).

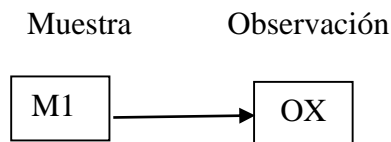

Donde:

M: Muestra conformada por las familias del Asentamiento Humano La Lupuna, 2019

O: Observación de la variable: satisfacción familiar

3.2. Población y la muestra

Estaba conformada por 300 habitantes del asentamiento humano La Lupuna del distrito de Yarinacocha; he podido constatar que en su mayoría carecen de muchas estrategias para mantener estable su satisfacción familiar, considerando, así como en condición mejorar esas complicaciones que estuvieran presentando, que les impide obtener una satisfacción familiar, por lo tanto, la mayoría son comerciantes. Geográficamente está ubicada en el noroeste de la ciudad de Pucallpa a 2 kilómetros por la carretera antigua de Yarinacocha, los pobladores cuentan con los servicios básicos como es: agua, luz eléctrica, que consta de una institución educativa de nivel Inicial y vaso de leche, sin embargo, la mayoría de las viviendas sufren de inundaciones.

Muestra

Se empleó un muestreo no probabilístico intencional con una muestra de 116 pobladores del asentamiento humano La Lupuna.

3.3. Definición y operacionalización de las variables.

VARIABLES	Conceptuales	Operacional	Dimensiones	Indicadores	Escala de medición
Variable independiente de Satisfacción Familiar	Grado en que los miembros de la familia se sienten felices y satisfechos con los demás (Sainz, 2008).	Respuesta a la escala de Satisfacción familiar	Satisfacción familiar	Adaptabilidad caótica Adaptabilidad flexible Adaptabilidad estructurada Adaptabilidad rígida	Categoría, ordinal, politómica

3.4. Técnicas e instrumentos de recolección de datos

Técnicas: Para el estudio se hará uso de la encuesta. Es un conjunto de procedimientos reglamentados y pautas que se utiliza como medio para llegar a un cierto fin

Escala de Satisfacción Familiar (Olson y Wilson, 1982)

Ficha técnica (Tomado de Flores, Hinojosa y Quiroz, 2014)

Instrumentos: A utilizar estos serán: Los instrumentos son los medios materiales que se emplean para recoger y almacenar la información

Escala de Satisfacción Familiar (Olson y Wilson, 1982)

Ficha técnica (Tomado de Flores, Hinojosa y Quiroz, 2014)

Nombre Original: Escala de Satisfacción Familiar de Olson y Wilson.

Autores: D. Olson & M. Wilson (1982). En nuestro medio Bueno (1996, Véase en Araujo, 2005) reporta índices aceptables de consistencia interna y de estabilidad.

Objetivos:

Evaluar de manera global la satisfacción familiar.

Evaluar de manera específica los dos componentes de la satisfacción familiar: cohesión y adaptabilidad familiar.

Administración:

- Individual o grupal.
- Adolescentes a partir de 12 años de edad.

Duración: Aproximadamente 15 minutos.

Características:

- Consta de 14 ítems totales
- Escala de Likert de 5 opciones y puntuación de 1 a 5
- Insatisfecho 1
- Algo insatisfecho 2
- En general insatisfecho 3
- Muy satisfecho 4
- Extremadamente satisfecho 5

Confiabilidad

La Confiabilidad del instrumento se realizó a través del coeficiente del Alpha de Cronbach, alcanzándose un índice Alpha de 0,8516 y una estandarización ítem Alpha de 0,8813 para la escala general, tal como se podrá observar en la siguiente tabla:

Validez

En el estudio de validación de Bueno (1996; Véase en Araujo, 2005), realizado en Lima con estudiantes universitarios, se halló una correlación ítem-test significativa. Los índices de

consistencia interna y la correlación test-re test fueron también significativos ($p < .001$). Posteriormente, se realizó un estudio con este instrumento en escolares de cuarto y quinto de secundaria de colegios estatales de Lima obteniendo datos de validez y confiabilidad (la mayoría a nivel de $p < .001$). Los coeficientes de consistencia interna para las sub-escalas de Cohesión, Adaptación y la Escala total fueron, respectivamente, de ,7944 ,6190 y 8123. La confiabilidad de test – re test (intervalo de cuatro semanas) fue de ,6896 $p < ,001$

3.5. Plan de análisis.

El procesamiento de los datos se realizó utilizando el programa informático Microsoft Excel 2010. Para el análisis de los datos se utilizará la estadística descriptiva, como tablas de distribución de frecuencia y porcentuales.

3.6. Matriz de consistencia:

Título: Satisfacción familiar de los pobladores del Asentamiento Humano La Lupuna - Yarinacocha, 2019

Problema de investigación	Objetivos	Variable	Marco Metodológico
<p>¿Cuál es el nivel de Satisfacción familiar de los pobladores en el asentamiento humano La Lupuna - Yarinacocha, 2019?</p>	<p>Determinar la Satisfacción familiar de los pobladores en el asentamiento humano La Lupuna - Yarinacocha</p> <p>Específicos</p> <p>Identificar el nivel de Satisfacción familiar de los pobladores en el Asentamiento Humano La Lupuna –Yarinacocha.</p> <p>Identificar el tipo de familia de los pobladores en el Asentamiento Humano La Lupuna – Yarinacocha.</p> <p>Identificar el estado civil de los pobladores en el Asentamiento Humano La Lupuna – Yarinacocha</p> <p>Identificar el género de los pobladores en el Asentamiento Humano La Lupuna - Yarinacocha</p>	<p>Satisfacción familiar</p>	<p>Tipo de investigación: Cuantitativa</p> <p>Nivel de la investigación: Descriptivo simple</p> <p>Diseño de la investigación: No experimental</p> <p style="text-align: center;">M-----O</p> <p>Población: 300 pobladores de La Lupuna</p> <p>Muestra: 116 pobladores de La Lupuna</p> <p>Técnicas: Encuesta</p> <p>Instrumentos: Escala de satisfacción familiar (Olson y Wilson, 1982)</p> <p>Métodos de análisis de datos. Tablas de frecuencias y gráficos</p>

3.7. Principios éticos

Koepsell y Ruíz (2015 p. 180) los principios fundamentales y universales de la ética de la investigación con seres humanos son: respeto por las personas, beneficencia y justicia. Esta expresión se refiere a aquellos juicios generales que sirven como justificación básica para las muchas prescripciones y evaluaciones éticas particulares de las acciones humanas. Del mismo modo que el principio del respeto por las personas se expresa en la exigencia del consentimiento y el principio de la beneficencia en la valoración de riesgos y beneficios el principio de justicia da lugar a la exigencia moral de que hay procedimientos y resultados justos en la selección de los sujetos de investigación.

Protección a la persona

Toda acción dirigida a la investigación debe considerar al ser humano como prioridad para obtener los resultados, según los tipos de investigación estos deberán ser protegidos. Para realizar una investigación se deberá informarles a las personas de lo que se realizará guardando siempre la confidencialidad respetando sus diferencias, sobre todo la dignidad como ser humano.

Justicia

Al momento de investigar se debe tomar prevenciones, que por la falta de información y entendimiento se vean perjudicados. Debe primar la equiparación y lo que es justo debiendo conocer finalmente los resultados.

Consentimiento informado y expreso

Todo investigador debe tener la aprobación voluntaria de las personas a investigar, deberán estar informados del motivo de la investigación y el uso de los resultados.

IV RESULTADOS

4.1. Resultados

Tabla 1. *Satisfacción familiar de los pobladores de La Lupuna - Yarinacocha*

Satisfacción familiar	f	%
Alto	16	14
Medio	40	34
Bajo	60	52

Fuente: Escala de satisfacción familiar



Figura 1. Gráfico de satisfacción familiar de La Lupuna – Yarinacocha

Según tabla 1 y gráfico 1, se ve 52% de pobladores de La Lupuna, muestran satisfacción familiar bajo, 34% media y 14% alta.

Tabla 2. Tipo de familia de los pobladores de La Lupuna - Yarinacocha

Tipo de familia	f	%
Nuclear	6	5
Extensa	40	34
Monoparental	60	52
Reconstituida	10	9

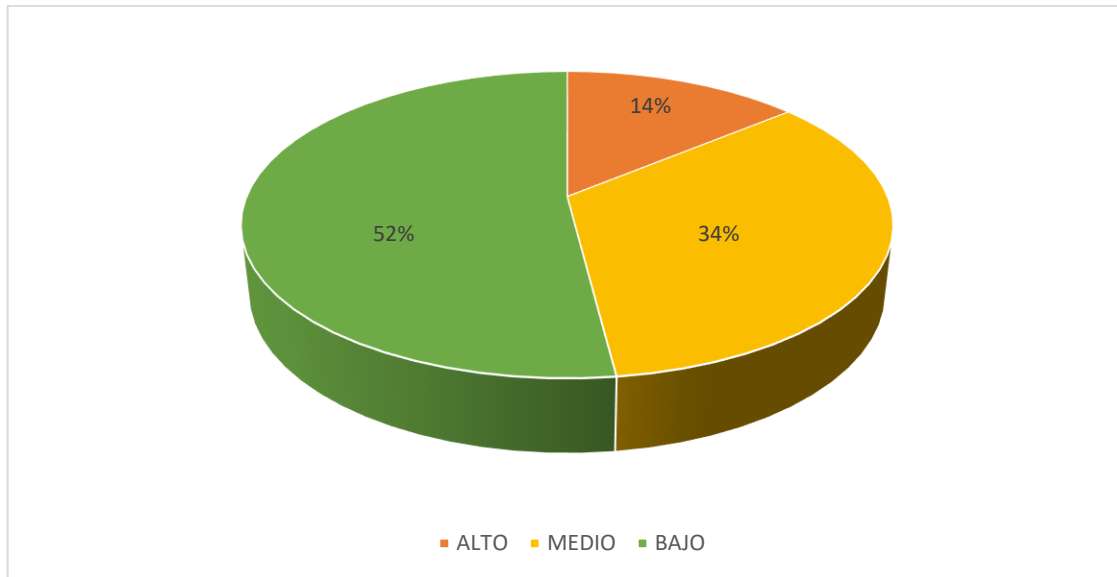
Fuente: Escala de satisfacción familiar



Figura 2. Tipo de familia en La Lupuna - Yarinacocha

Según tabla 2 y gráfico 2, apreciamos 52% de familias de La Lupuna - Yarinacocha son monoparentales, 34% extensas, 9% reconstituidas y 5% nuclear.

Tabla 3. Genero de los pobladores de La Lupuna – Yarinacocha

Sexo	f	%
Masculino	50	43
Femenino	66	57

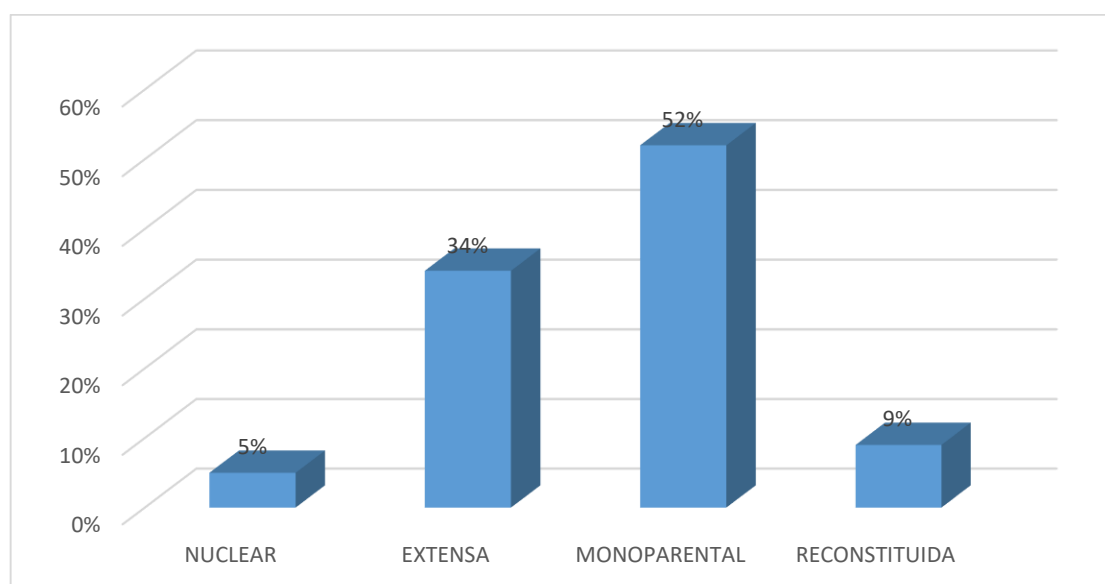
Fuente: Escala de satisfacción familiar



Figura 3. Sexo de los pobladores de la Lupuna-Yarinacocha

En la tabla 3 y gráfico 3, identificamos 57% de participantes en La Lupuna - Yarinacocha son mujeres y 43% de sexo masculino.

Tabla 4. Estado civil de los pobladores de La Lupuna - Yarinacocha

Estado civil	f	%
Casado	0	0
Soltero	39	34
Divorciado	7	6
Conviviente	70	60

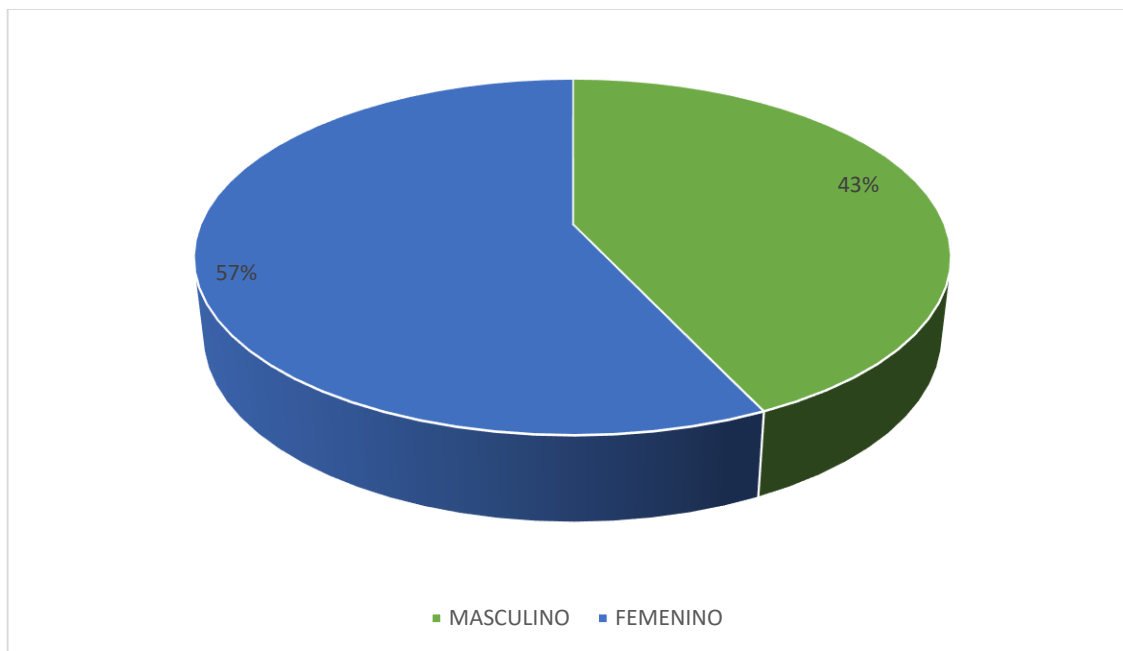
Fuente: Escala de satisfacción familiar



Figura 4. Estado civil de los pobladores de La Lupuna – Yarinacocha

La tabla 4 y gráfico 4, muestra 60% de familias de La Lupuna - Yarinacocha son convivientes, 34% solteros y 6% divorciados en de La Lupuna – Yarinacocha.

4.2. Análisis de resultados

El presente estudio tuvo como objetivo determinar el nivel de satisfacción familiar de los habitantes de La Lupuna - Yarinacocha en el que la mayoría de familias involucradas en el trabajo, en satisfacción familiar siendo así (52% de pobladores de La Lupuna, muestran satisfacción familiar baja), lo cual indica que este porcentaje mayor de familias no expresan sus sentimiento, no muestran disponibilidad para intentar cosas nuevas, en el que solo uno toma la decisión por todos, emitiendo críticas destructivas, no dialogan para resolver los problemas en conjunto, muchas veces se muestran presionados entre los miembros de su hogar. Tales resultados se contrastan con los estudios de López, (2018), en su investigación relaciones intrafamiliares y la satisfacción familiar en adolescentes de

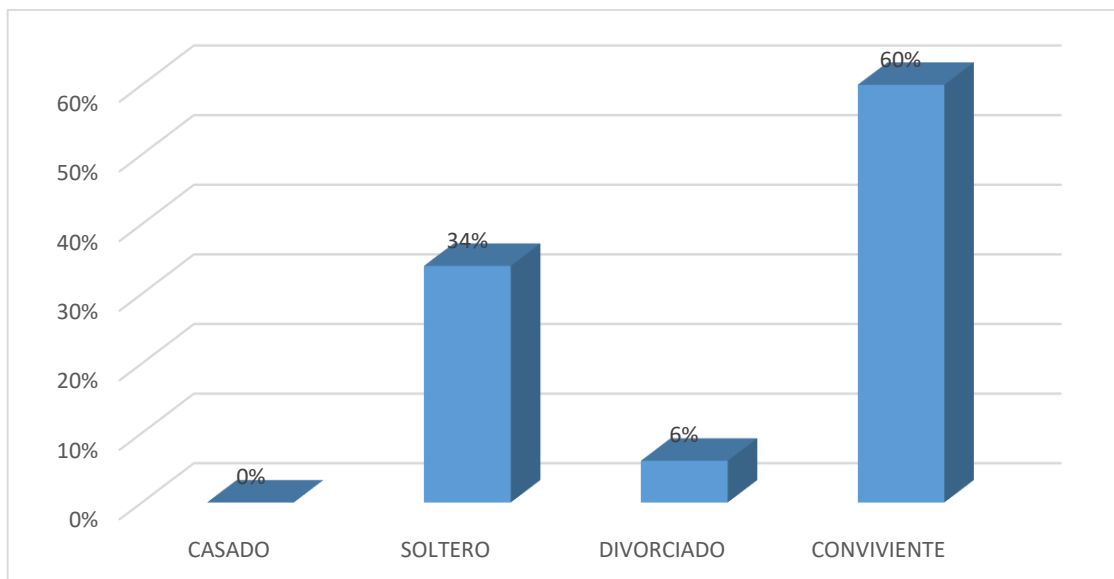
familias reconstituidas, cuyos resultados muestran que las relaciones interpersonales positivas se encuentran en un nivel moderado-alto, es decir que la percepción de los adolescentes del núcleo reconstituido permite su desarrollo y desenvolvimiento al igual que el nivel de satisfacción familiar que se encuentra en el mismo rango. Concluyendo que la satisfacción familiar es la percepción de bienestar dentro del sistema familiar, el mismo que permite que exista cohesión en el mismo, así mismo se relaciona con el estudio de Crisóstomo y Rivas (2018), estudio funcionalidad y satisfacción familiar en el consumo de alcohol y tabaco en los adolescentes, estudio descriptivo correlacionar, con una muestra de 171 estudiantes, en sus resultados se encontró una relación negativa y significativa entre la funcionalidad familiar y el consumo de alcohol. La funcionalidad familiar no tuvo un efecto significativo en el consumo de tabaco, en efecto de la funcionalidad y cohesión familiar en relación con el consumo de alcohol influye en el inicio, por lo que la dinámica familiar puede ser un factor de riesgo para el inicio temprano del consumo de alcohol, así como una forma de escapar de la realidad familiar.

V. CONCLUSIONES

5.1. Conclusiones

Según el objetivo general se pudo determinar que la mayoría los pobladores del asentamiento humano La Lupuna de Yarinacocha se ubican en el nivel bajo de satisfacción familiar.

En cuanto a las características de la población estudiada, la mayoría de familias es monoparental, sexo femenino y convivientes, cuyas edades predominan entre 13 a 65 años, con una edad promedio de 35 años en los hogares del asentamiento humano La Lupuna de Yarinacocha.

REFERENCIAS

- Allaica, L. (2018). *Satisfacción familiar y estrategias de afrontamiento en estudiantes de Ambato y Quito, Ecuador*, tesis de maestría. Universidad de Peruana Unión, Lima.
- Álvarez K y Horna, H. (2017). *Funcionamiento familiar y autoestima en adolescentes*, tesis de licenciatura. Universidad de Trujillo.
- Carranza, Y. (2017). *Satisfacción familiar y las estrategias de afrontamiento en adolescentes que se encuentran en conflicto*, tesis de licenciatura. Universidad de Señor de Sipán.
- Castro, N. (2018). *Funcionamiento familiar en universitarios de psicología*, tesis de licenciatura. Universidad Católica Los Ángeles de Chimbote.
- Chávez, P. (2018). *Comunicación familiar en estudiantes de la institución educativa pública n° 60747 divino maestro*, tesis de licenciatura. Universidad de Iquitos.
- Chiroque, Y y Rodríguez, S. (1998). *Metodología de la investigación científica*. Perú: diciones Kipu.
- Comité Institucional de Ética de la Investigación. (2016). *Código de ética para la investigación*. Chimbote: ULADECH.
- Crisóstomo, M. y Rivas. Y. (2018). *Funcionalidad y satisfacción familiar en el consumo de alcohol y tabaco en los adolescentes*, tesis de licenciatura, Universidad Miguel Hernández, España.
- Gamonales, V. (2017). *Relación entre satisfacción familia y distribución del tiempo en la familia en docente*, tesis de maestría. Universidad Concepción, Chile.
- Guanuchi, C y Morocho, D. (2016). *Niveles de satisfacción familiar en adolescentes asociados a factores demográficos*, tesis de licenciatura. Universidad de Cuenca en Ecuador.

- Gutarra, L. (2018). Artículo denominado *satisfacción familiar y resentimiento en estudiantes de nivel secundaria*, acta Psicológica Peruana.
- Kcana, Y y Giovech, P (2019). *Funcionalidad y satisfacción familiar en familias de la asociación pampa Limay*, tesis de licenciatura. Universidad Privada Norbert Wiener, Lima.
- López A. (2018). *Las relaciones intrafamiliares y la satisfacción familiar en adolescentes de familias reconstituidas*, tesis de licenciatura. Pontificia Universidad Católica del Ecuador.
- Loredo, M. (2019). *Satisfacción familiar y relación con el afrontamiento de soledad en adolescentes 11 a 15 años*, tesis de licenciatura. Universidad de Guanajuato.
- Mamani, V (2018). *Influencia de factores socioeconómicos en la interacción comunicacional de las familias de la comunidad campesina Puno*, tesis de licenciatura. Universidad Nacional del Altiplano.
- Mejía, K. (2018). *Comunicación familiar prevalente en estudiantes de la institución educativa San Martín de Porres*, tesis de Licenciatura Universidad Católica Los Ángeles de Chimbote. Lima.
- Montoya, S. (2018). *Funcionamiento familiar prevalente en estudiantes de nivel secundaria*, tesis de licenciatura. Universidad Los Ángeles de Chimbote.
- Noceda, S. (2018). *Calidad de vida y funcionamiento familiar*, tesis de licenciatura, Universidad Cesar Vallejo, Lima.
- Olson, D., Portner, J., y Lavee, Y. (1985). *Family adaptability and cohesion evaluation scales (FACES III)*. EE.UU: University of Minnesota.
- Organización de las Naciones Unidas (ONU 2018). *La pobreza en el mundo*. Recuperado [https://es.wikipedia.org/wiki/organización de las Naciones Unidas](https://es.wikipedia.org/wiki/organización_de_las_Naciones_Unidas).

Pezutti, F. (2017). *Comunicación, roles y estructura familiar en el desarrollo de habilidades sociales en estudiantes de secundaria*, tesis de doctorado. Universidad de Cesar Vallejo.

Rodríguez, L. (2017). *Satisfacción familiar en los estudiantes del nivel secundaria de la institución educativa Pedro Nolasco*, tesis de licenciatura, Universidad San Pedro de Chimbote.

Villarreal, D. y Paz, A. (2017). *Familia de cohesión, adaptabilidad y composición en los adolescentes de callao, Perú*.

Anexos

Escala de Satisfacción Familiar (FSS)

N°	Pregunta	1	2	3	4	5
1	Que tan cerca se siente de la familia					
2	Su propia facilidad para expresar en su familia lo que usted quiere					
3	La disponibilidad de su familia para intentar cosas nuevas					
4	La frecuencia con que los padres toman decisiones en su familia					
5	Que tanto los padres se disgustan entre ellos					
6	Que tan justas son las críticas en su familia					
7	La cantidad de tiempo que usted pasa con su familia					
8	La forma como dialogan para resolver los problemas familiares					
9	Su libertad para estar solo cuando así lo desea					
10	Que tan estrictamente ustedes establecen quien se encarga de cada uno de los quehaceres del hogar					
11	La aceptación de sus amigos por parte de su familia					
12	Que tan claro es lo que su familia espera de usted					
13	La frecuencia con que ustedes toman decisiones como familia, en lugar de hacerlo individualmente					
14	La cantidad de diversión que tienen en su familia					

Fotos leyenda





Permiso firmado por el presidente

**UNIVERSIDAD CATÓLICA LOS ÁNGELES
CHIMBOTE**
"AÑO DE LA LUCHA CONTRA LA CORRUPCIÓN E IMPUNIDAD"

**Asunto: Solicitar Permiso para Aplicar
Instrumentos de Investigación.**

Señor:
Julio Abel Hidalgo Mendoza
Presidente del Asentamiento Humano "La Lupuna"
De mi consideración.

Milagros Sánchez Picón identificada con DNI N° 10153082, Bachiller de la Facultad de la Escuela Profesional de Psicología de la Universidad Católica "Los Ángeles de Chimbote" ante Ud., con el debido respeto me presento y expongo.

Que en cumplimiento de las normas académicas de la Universidad y con la finalidad de obtener la Licenciatura en Psicología solicito a Ud., autorice la aplicación de los instrumentos de investigación referido a mi tesis.

Esperando la atención que merezca la presente, aprovecho la oportunidad para ofrecerle mi especial consideración y estima persona.

Pucallpa, 03 de Noviembre del 2019

.....
MILAGROS SANCHEZ PICÓN
DNI N° 10153082

.....
Julio Abel Hidalgo Mendoza
PRESIDENTE

.....
Dra. Yndolina Vega Montoya
PSICOLOGA
Asesora de Tesis
Cod. 21184

Consentimiento informado de los moradores.

**LISTA DE PARTICIPANTES DEL PROYECTO DE INVESTIGACIÓN DEL
ASENTAMIENTO HUMANO LA LUPUNA- YARINA COCHA 2019**

N°	APELLIDOS	NOMBRES	DNI	FIRMA
01				
02				
03				
04				
05				
06				
07				
08				
09				
10				
11				
12				
13				
14				
15				
16				
17				
18				
19				
20				

Hoja del turnitin

The screenshot shows a PDF viewer window titled 'TESIS(1).pdf - Nitro Pro 10'. The document content is a Turnitin similarity report. At the top, the word 'TESIS' is displayed in a large, bold, red font. Below it, the text 'INFORME DE ORIGINALIDAD' is centered. The report features four columns of data, each with a percentage value and a corresponding label: '10%' for 'INDICE DE SIMILITUD', '10%' for 'FUENTES DE INTERNET', '%' for 'PUBLICACIONES', and '%' for 'TRABAJOS DEL ESTUDIANTE'. At the bottom of the report, the text 'FUENTES PRIMARIAS' is visible. The viewer's interface includes a menu bar with options like 'ARCHIVO', 'INICIO', 'EDITAR', 'REVISAR', 'FORMULARIOS', 'PROTEGER', and 'AYUDA'. The Windows taskbar at the bottom shows the date '18 DE 19', the time '17:45', and the date '03/02/2020'. A watermark 'Activar Windows' is present in the bottom right corner of the document page.

Metric	Value
INDICE DE SIMILITUD	10%
FUENTES DE INTERNET	10%
PUBLICACIONES	%
TRABAJOS DEL ESTUDIANTE	%