



UNIVERSIDAD CATÓLICA LOS ÁNGELES
CHIMBOTE

FACULTAD DE CIENCIAS DE LA SALUD

ESCUELA PROFESIONAL DE PSICOLOGIA

**SATISFACCION FAMILIAR DE LOS POBLADORES DEL
ASENTAMIENTO HUMANO LOS YINES –
YARINACocha, 2019**

TESIS PARA OPTAR EL TÍTULO PROFESIONAL DE LICENCIADA
EN PSICOLOGÍA

AUTORA:

FABIOLA RUTH PASTOR HINOSTROZA

ORCID: 0000-0002-1852-4270

ASESORA:

YNDOLINA VEGA MONTOYA

ORCID: 0000-0001-7764-3539

PUCALLPA- PERU

2020

EQUIPO DE TRABAJO

AUTORA

Fabiola Ruth, Pastor Hinostraza

ORCID: 0000-0002-1852-4270

Universidad Católica los Ángeles de Chimbote, facultad de psicología,

Pucallpa, Perú

ASESORA

Yndolina, Vega Montoya

ORCID: 0000-0001-7764-3539

Universidad Católica los Ángeles de Chimbote, facultad de psicología,

Pucallpa, Perú

JURADO

Luis Guillermo, Pantaleón Luliquíz

ORCID: 0000-0003-1114-351X

Nila Flor Zegarra Gómez

ORCID: 0000-0003-2505-2109

José Nelton, Romero Chuquipiondo

ORCID: 0000-0002-1321-453X

HOJA DE FIRMA DEL JURADO Y ASESOR

.....
Mgtr. Nila Flor Zegarra Gómez

Miembro

.....
Mgtr. José N. Romero Chuquipiondo

Miembro

.....
Mgtr. Luis Guillermo Pantaleón Luliquíz

Presidente

.....
Dra. Yndolina Vega Montoya

Asesora

AGRADECIMIENTO

El presente estudio no hubiera podido ser posible sin la ayuda y cooperación de mis padres por ello constato agradecimiento hacia ellos por ser el soporte y motivación que necesito para continuar con mis estudios, además de brindarme su apoyo moral.

DEDICATORIA

A mis padres por su lucha y constante motivación para culminar con uno de mis logros personales.

RESUMEN

Esta investigación es de tipo cuantitativo cuyo diseño es descriptivo simple, este estudio se realizó con el objetivo de determinar el nivel de satisfacción familiar de los pobladores del asentamiento humano los yines. El lugar de investigación está constituida por 700 pobladores, se utilizó una muestra de 100 familias, para la recolección de datos se aplicó el instrumento Escala de Satisfacción Familiar (FSS), El análisis y el procesamiento de los datos se realizaron a través del programa informático Excel 2010, mediante la información obtenida se logró realizar tablas y gráficos con datos porcentuales, se obtuvo las siguientes conclusiones las familias del asentamiento humano los yines muestran un nivel bajo de satisfacción familiar y el tipo de familia que predomina con mayor porcentaje son los hogares extensos y reconstituidos.

Palabras claves: Población, Familia y Satisfacción Familiar

ABSTRACT

This research is of quantitative type whose design is simple descriptive, this study was carried out with the objective of determining the level of family satisfaction of the inhabitants of the Yines human settlement. The research site is made up of 700 inhabitants, a sample of 100 families was used, for the data collection the Family Satisfaction Scale instrument was applied (FSS), The analysis and the processing of the data were carried out through the Excel 2010 computer program, using the information obtained, tables and graphs were made with percentage data, The following conclusions were obtained: the families of the Yines human settlement show a low level of family satisfaction and the type of family that predominates with the highest percentage are large and reconstituted households.

Keywords: Population, Family and Family Satisfaction

CONTENIDO

	AGRADECIMIENTO.....	iv
	DEDICATORIA.....	V
	RESUMEN.....	vi
	ABSTRACT.....	vii
I.	INTRODUCCION.....	1
II.	REVISION DE LA LITERATURA.....	4
2.1	Antecedentes.....	12
2.2	Bases teóricas.....	12
2.2.1	Familia.....	13
2.2.2	Tipos de familia.....	13
2.2.3	Funciones de la familia.....	15
2.2.4	Familia según ubicación geográfica, cultura y tradición.....	16
2.2.5	Satisfacción familiar.....	17
2.2.6	Funcionamiento familiar.....	18
III.	METODOLOGIA.....	19
3.1	Diseño de la investigación.....	19
3.2	Población y muestra.....	20
3.3	Definición y operacionalizacion de variables.....	20
3.4	Técnicas e instrumentos.....	21
3.5	Plan de análisis.....	23

3.6	Matriz de consistencia.....	24
3.7	Principios éticos.....	25
IV.	RESULTADOS.....	27
4.1	Resultados.....	27
4.2	Análisis de resultados.....	31
V.	CONCLUSIONES.....	33
	REFERENCIAS BIBLIOGRAFICAS.....	35
	ANEXOS.....	

ÍNDICE DE TABLAS

Tabla 1	Satisfacción familiar de los pobladores del asentamiento humano los Yines	27
Tabla 2	Tipos de familias en los pobladores del asentamiento humano los Yines	28
Tabla 3	Género en los pobladores del asentamiento humano los Yines.....	29
Tabla 4	Estado civil en los pobladores del asentamiento humano los Yines	30

INDICE DE FIGURAS

Figura 1	Satisfacción familiar de los pobladores del asentamiento humano los Yines.....	27
Figura 2	Tipos de familias en los pobladores del asentamiento humano los Yines.....	28
Figura 3	Género en los pobladores del asentamiento humano los Yines.....	29
Figura 4	Estado civil en los pobladores del asentamiento humano los Yines.....	30

I. INTRODUCCIÓN

La familia es la base fundamental para el desarrollo y progreso de la sociedad, al referirnos al término familia, es cuando dos personas deciden unirse para compartir un proyecto vital en común y este lazo se hace más fuerte cuando se da la llegada de los primogénitos, donde los padres tienen el rol de inculcar valores, impartir enseñanzas, brindar confianza, comunicación, seguridad, afecto y cubrir sus necesidades materiales. Sin embargo las familias actuales han modificado su modo de vida ya no se establecen reglas y normas a cada miembro, se dan embarazos a temprana edad, estudios inconclusos, padres separados, bajo nivel económico, ya no existe el tradicional pensamiento de que la figura paterna es quien debe aportar los ingresos para el hogar, mientras que la mujer solo se debe dedicar al cuidado y crianza de los hijos.

El Instituto nacional de estadística e informática (INEI 2017), patentiza que existe en el país 8 millones 252 mil 284 viviendas, de las cuales el 77,6% conciernen a zonas urbanas y el 22,4% corresponden a zonas rurales.

De acuerdo a la clasificación sobre el tipo de familia, el mencionado organismo indica que el 53,9% de hogares en el país son nucleares, el 20,6% son hogares extendidos, 2,5% pertenecen a hogares compuestos, 16,8% son familias unipersonales y el 6,2% son hogares sin núcleo.

Así mismo muestra que el 65,3% tiene como jefe de familia a un varón y el 34,7% de familias tiene como jefe de hogar a una mujer, en el período intercensal 2017, se denota un incremento porcentual de hogares encargadas por mujeres con un 49,1%, en tanto a hombres solo se incrementó un 11,5%. Por área de residencia, el empadronamiento revela

que el 63,2% de hogares en zonas urbanas son jefaturados por varones y el 36,8% por mujeres. En la zona rural el 72,4%, tiene como jefe de familia a un varón, sin embargo los hogares que tienen como jefa de familia a mujeres en esta zona se encuentra en menor proporción con un 27,6%.

A nivel regional el instituto nacional de estadísticas e informática manifiesta que en la región Ucayali residen 496 mil 459 personas, de las cuales el 26,8% pertenece a familias extensas, el 3,1% concierne a familias compuestas y el 13,2% corresponde a hogares unipersonales.

Estos estudios demuestran que la estructura familiar ha sufrido cambios en los aspectos social, económico, demográfico y de salud, por ello los padres deben brindar a sus progenitores confianza, comprensión, tolerancia y no limitar proyectos personales y laborales que tengan cada miembro del hogar. La Satisfacción Familiar es una característica importante en la dinámica y el desarrollo familiar. Si bien es cierto, existen diversos motivos e imprevistos que expresan Insatisfacción familiar y se da a consecuencia de la falta de apoyo, comunicación y comprensión esto genera conductas impropias, baja autoestima, limitaciones y conflictos entre los miembros de la familia.

El tener en cuenta estos aspectos va a generar mejor niveles de educación y a su vez evitar violencia, embarazos a temprana edad, uso y exceso de tabaco y alcohol, todo esto va a propiciar un mejor ambiente familiar y calidad de vida.

La familia es un sistema importante en la sociedad, que tiene la finalidad de proporcionar un ambiente sólido y debe satisfacer las necesidades con el fin de lograr el desarrollo social y psicológico en cada miembro; sin embargo en el asentamiento humano al que hago mención se observó factores que intervienen de forma negativa como; falta de

comunicación entre los miembros, la interacción negativa entre los padres, baja economía, poco acceso a la educación y el trabajo limitado, son situaciones que conllevan a una inadecuada convivencia y poco a poco va generando la desintegración en la familia, lo cual conlleva a una insatisfacción familiar, asimismo refieren que las necesidades básicas que debe tener toda población para ellos son incompletas, no tienen programa social del gobierno en cuanto al mejoramiento de viviendas, salubridad y puestos de salud, la intransitabilidad de sus calles a consecuencia de las lluvias y el desinterés de las autoridades en resolver estos problemas impide que tengan una mejor calidad de vida.

En tal sentido planteo la siguiente interrogante ¿Cuál es el nivel de satisfacción familiar de los pobladores del asentamiento humano los Yines, 2020?

El objetivo principal de este estudio es describir el nivel de satisfacción familiar de los pobladores del asentamiento humano los Yines-Yarinacocha, 2020.

Del mismo modo se formuló los siguientes objetivos específicos:

Determinar el tipo de familia de los pobladores del asentamiento humano los Yines-Yarinacocha, 2020

Determinar la cantidad según el género en las familias de los pobladores del asentamiento humano los Yines-Yarinacocha, 2020

Determinar el estado civil en las familias de los pobladores del asentamiento humano los Yines-Yarinacocha, 2020

II. REVISIÓN DE LITERATURA

2. 1. Antecedentes

Castro, R. (2017). Realizó una tesis titulada funcionalidad familiar y la autoestima en los estudiantes del nivel secundario de la institución educativa Víctor Raúl Haya de la Torre, San Rafael-Huánuco, con el objetivo de determinar la relación entre la funcionalidad familiar y la autoestima, utilizo el método de dicha investigación fue empírico no experimental, cuantitativa de nivel correlacionar, para la recolección de datos utilizó los cuestionarios para medir la funcionalidad familiar y para medir la autoestima, tuvo como muestra 425 estudiantes, de sus resultados se 12 menciona que el 58.8% corresponde a tener familias medianamente funcionales, el 39.2%, tienen buena comunicación familiar que corresponde a tener familias funcionales y solo el 1.0% tienen mala comunicación familiar que corresponde a tener familias disfuncionales. También se menciona de las conclusiones que existe una relación significativa entre la funcionalidad familiar y la autoestima de los estudiantes investigados.

Chavarry, R. (2019). Abordo el tema titulado comunicación familiar en el personal de salud del hospital belén, de la universidad católica los ángeles de Chimbote, cuya estudio fue observacional, prospectivo y transversal, dicha investigación tuvo como población a 60 participantes del personal de salud del hospital belén de Trujillo; se utilizó como técnica la encuesta y evaluación psicométrica para la variable de interés y la escala de comunicación familiar (FCS); teniendo como resultado que la mayoría de la población

obtuvo un bajo nivel de comunicación familiar, lo que significa que en la familia, a cada miembro no se le proporciona una manera adecuada de tratar con la sociedad y formar parte de él. Llegando a la conclusión que el 50% de los evaluados, es decir, la mitad, obtuvo un nivel bajo de comunicación familiar, por tanto, los miembros de la familia poseen preocupaciones acerca de la comunicación en sus familias. Asimismo, el tipo de familia que predomina es la extensa.

Claudio, T. (2019). En su estudio denominada funcionamiento, comunicación y satisfacción familiar de los pobladores del asentamiento humano Roca Fuerte – Pucallpa, 2019, su investigación es de tipo descriptivo simple cuyo objetivo fue determinar el nivel de funcionamiento, comunicación y satisfacción familiar, para ello realizó una muestra de 30 familias y utilizó el instrumento de evaluación de cohesión y adaptabilidad familiar (FASES III), Escala de Satisfacción Familiar (FSS), Escala de Comunicación Familiar (FCS). Mediante esta investigación concluyo que con respecto al funcionamiento familiar 53% de hogares de Roca Fuerte, se sitúan en nivel bajo de cohesión y 60% en nivel bajo de adaptabilidad, señalando que los sujetos de esta zona, ostentan problemas al colaborar equitativamente entre familiares, necesitan de amistades, toman como ejemplo a otros domicilios, enfrascados en rutina, los castigos son inexistentes, transgreden las normas, falta unión familiar.

Con respecto a la comunicación, un 53% se encuentra en un nivel bajo, el 30% se ubica en el nivel medio y el 17% mantiene una buena comunicación en los hogares de Roca Fuerte, no interactúan, no expresan sus ideas, ni pensamientos, no muestran afecto, ocasionan complicaciones con sus discusiones, son aislados, cultivan creencias y culturas

extrañas. En la escala de satisfacción familiar, 73% están en nivel de insatisfacción familiar y 27% en bajo nivel en los hogares de Roca Fuerte, las familias de esta zona son de tipo monoparental la mayoría y por su estado civil, son convivientes y parejas jóvenes entorpeciendo el normal desarrollo de sus hijos, estableciendo descendientes desconsolados, resentidos, desatendidos y con cortas ganas para desafiar el porvenir.

Delgado, A. (2018). Realizó una investigación comunicación familiar prevalente en estudiantes del instituto tecnológico público Eleazar Guzmán Barrón, Huaras, en la universidad católica los ángeles de Chimbote, tesis para optar el título profesional de licenciada, el estudio fue de tipo observacional, de un nivel descriptivo y el diseño fue epidemiológico, cuyo objetivo fue describir la comunicación familiar prevalente en estudiantes del Instituto Tecnológico Público Eleazar Guzmán Barrón, Huaraz, se trabajó con una muestra que está constituida por 265 estudiantes de ambos sexos, se utilizó como instrumento la escala de Comunicación Familiar (FCS), cuyo resultado fue que la comunicación familiar en estudiantes del Instituto Tecnológico Público Eleazar Guzmán Barrón es estructuralmente de nivel medio. Concluyendo que la mayoría de la población del instituto se encuentra en un nivel medio, es decir los familiares se sienten generalmente bien acerca de la comunicación familiar, pudiendo tener algunas preocupaciones.

Díaz, F. (2019). Ejecuto la tesis titulada Funcionamiento, comunicación y satisfacción familiar de los pobladores del asentamiento humano Antonio Marino- Pucallpa, 2019 de la Universidad Católica los Ángeles de Chimbote, en Perú. La presente investigación es

de tipo cuantitativo y un diseño descriptivo simple, se realizó con el propósito de determinar el Funcionamiento, comunicación y satisfacción familiar de los pobladores del Asentamiento Humano Antonio Marino- Pucallpa. La población está constituida por 950 habitantes de ambos sexos, de la cual se extrajo una muestra de 30 familias, para la recolección de datos, se aplicaron tres instrumentos de evaluación psicológica: Escala de evaluación de cohesión y adaptabilidad familiar (FASES III), Escala de Satisfacción Familiar (FSS), Escala de Comunicación Familiar (FCS). El análisis y el procesamiento de los datos se realizaron a través del programa informático Excel 2010, con el cual se elaboraron tablas gráficas y porcentuales, para obtener las siguientes conclusiones: los resultados alcanzados en esta investigación muestran que la mayoría de las familias del Asentamiento Humano Antonio Marino, se encuentran en los niveles bajos, de funcionamiento familiar, en un nivel aceptable de comunicación y con un nivel bajo de satisfacción familiar, generando problemas o dificultades en la familia.

Guerra, R. (2019). Ejecuto la tesis denominada funcionamiento, comunicación y satisfacción familiar de los pobladores del asentamiento humano nuevo Jordán Pucallpa, 2019, su investigación es de tipo descriptivo simple cuyo objetivo fue determinar el nivel de funcionamiento, comunicación y satisfacción familiar, para ello realizo una muestra de 30 familias y utilizó el instrumento de evaluación de cohesión y adaptabilidad familiar (FASES III), Escala de Satisfacción Familiar (FSS), Escala de Comunicación Familiar (FCS). Concluyo que con respecto al funcionamiento familiar 73% de familias de Nuevo Jordán, muestran en nivel bajo y 60% en nivel bajo de adaptabilidad, lo cual nos indica que las familias de este lugar, tienen dificultades para prestar ayuda mutua entre sus

integrantes, no aceptan amistades, se guían de otros modelos familiares, no salen de la rutina diaria, con castigos muy fuertes, sin tener en cuenta las reglas, no existe unión en su familia. Con respecto a la comunicación, 47% de familias tienen una deficiente interacción entre miembros del hogar, 33% aceptable, 13% buena y 7% muy deficiente en nuevo Jordán, lo cual significa que estas familias, no presentan una escucha mutua, con poco afecto, no discuten sus problemas, tienen ideas negativas y pesimistas, carecen de creencias y valores . Referente a la satisfacción familiar, 70% de hogares se sitúan en nivel bajo y 30% se muestran insatisfechos familiarmente en el asentamiento humano Nuevo Jordán, cuyas características de la población son familias monoparentales en la mayoría de los participantes, así como también madres solteras, lo cual genera dificultades para buscar cosas novedosas, desesperanzados insatisfechos, aislados y pocas ganas para enfrentar el futuro y las carencias diaria, esperando que alguien pueda hacer algo por ellos.

Kcana, G. (2018). Realizó su investigación denominada funcionalidad y satisfacción familiar en familias de la asociación pampa Limay, de la universidad privada Norberto Wiener, tesis para optar el título de licenciada, un estudio de enfoque cuantitativo de diseño no experimental, correlaciona y de corte transversal, cuyo objetivo fue determinar la relación que existe entre la Funcionalidad y Satisfacción familiar de la Asociación Pampa Limay, como muestra totalidad 220 familias se trabajó con la población total, es decir con todas las familias que estaban distribuidas y que son pertenecientes a la asociación Pampa Limay, utilizo como instrumento es Escala de Cohesión y flexibilidad familiar (FACES IV) de David H. Olson, PhD, además de las escalas de comunicación y satisfacción familiar, cuyo resultado fueron con respecto a la funcionalidad familiar que

172 participantes representan el 78% con nivel alto, 28 participantes representan el 13% con nivel muy alto, 16 participantes representan el 7% con nivel moderado y finalmente 4 participantes representan con un nivel bajo.

Noceda, S. (2018). Realiza la siguiente investigación denominada calidad de vida y funcionamiento familiar, de la universidad cesar vallejo, tesis para obtener el título profesional de licenciada, el tipo de estudio fue correlacional de diseño no experimental de corte transversal, cuyo objetivo fue determinar la relación que existe entre la Calidad de vida y funcionamiento familiar del adulto mayor, con una muestra que estuvo conformada por 60 adultos mayores de ambos sexos, instrumento que se utilizó para la variable calidad de vida es el cuestionario WHOQOL-BREF y el test de apagar familiar técnica de recolección de datos como, cuyos resultado que el 80% de los adultos mayores presentan una calidad de vida moderada, seguidamente según en la dimensión salud física, salud psicológica, relaciones sociales y ambiente de la variable calidad de vida se encuentra moderada y el 47.3% presentan una disfunción familiar severa. Concluyendo que la mayoría de los se ubican en un nivel medio, los adultos mayores presentan en su mayoría una calidad de vida moderada en las siguientes dimensiones: Salud física, Salud Psicológica, Relaciones Sociales, Ambiente. El mayor porcentaje de adultos mayores del Centro de Salud cuentan con familias que presentan disfunción familiar severa, tratados en este estudio variable calidad de vida es el cuestionario WHOQOL-BREF y el test de Apegar Familiar.

Mejía, k. (2018). Desarrollo una investigación sobre Comunicación Familiar Prevalente en Estudiantes de la Institución Educativa San Martin de Porres, Yungay – Ancash.

Investigación realizada en la Universidad Católica los de Chimbote, su presente investigación fue desarrollado con el propósito de obtener el título Profesional en Psicología. Así mismo su investigación fue elaborada con el objeto de identificar el nivel de comunicación familiar en los estudiantes de la Institución Educativa San Martín de Porres Yungay – Ancash. Utilizo el tipo de estudio observacional, el nivel fue descriptivo, su diseño de investigación fue epidemiológico porque estudio la prevalencia de la comunicación familiar. Seguidamente tuvo una población de 144 estudiantes de educación secundaria de dicha institución arriba mencionada. Y como instrumento utilizo la escala de evaluación de la comunidad familiar. Finalmente, su presente investigación dio como resultado que la comunicación familiar en los estudiantes de la Institución Educativa es de 76% que corresponde al nivel Medio, un 16% nivel bajo y un 8% del nivel alto. Resultados evidentes que los estudiantes no mantienen una comunicación fluida con los miembros de su familia, esto puede ser a diversos factores como: conflictos familiares, hogares disfuncionales, entre otras falencias.

Internacionales

Luna, A. (2015), Ejecutó el trabajo de investigación de funcionamiento familiar, conflictos con los padres y satisfacción con la vida de familia en adolescentes bachilleres en Colombia, cuyo objetivo es explorar en qué medida el funcionamiento del sistema familiar obtiene concertar el efecto de los conflictos con los padres sobre los niveles de satisfacción familiar de los adolescentes, por consiguiente su muestra (N = 204) estuvo conforme por estudiantes bachilleres con edades entre 15 y 19 años quienes manifestaron la Escala de conflicto familiar en la adolescencia, la Escala de Funcionamiento Familiar

(FACES-20esp) y la Escala de Satisfacción con la Vida de Familia. El cual reveló una contribución significativa de la Cohesión y de la Frecuencia de conflictos sobre la Satisfacción familiar. Con resultado en ello, un Análisis de Varianza uni-variado permitió identificar que el efecto de la Frecuencia de conflictos sobre la Satisfacción familiar depende del grado de Cohesión familiar.

Montes, N. y Vera, A. (2018), realizo una investigación llamada familia disfuncional asociado a la ansiedad en estudiantes de secundaria, de la universidad católica sede Satipo, cuyo tipo de estudio cuantitativo, teniendo como población y muestra a 416 estudiantes, lo cual se consideró dentro del grupo de casos a 162 estudiantes procedentes de una familia disfuncional y que presentaron ansiedad y en el grupo de controles, 106 estudiantes de familia disfuncional que no presentaron ansiedad. Teniendo como instrumento el Inventario de Ansiedad de Beck (BAI) para medir la ansiedad y el cuestionario de funcionamiento familiar, teniendo como resultado que aquellos estudiantes pertenecientes a una familia disfuncional tienen riesgo de tener ansiedad grave o ansiedad moderada. Llegando así a la conclusión que un estudiante proveniente de una familia disfuncional está 7.9 veces más propensos a tener ansiedad a comparación de aquellos que pertenecen a una familia funcional, así también, aquellos integrantes de familias disfuncionales son 3.9 veces más propenso de presentar ansiedad grave, y está propenso en 3.1 veces más a presentar ansiedad moderada en comparación con aquellos estudiantes que pertenecen a una familia funcional.

Yáñez, L. (2018), realizó una investigación denominada funcionamiento familiar y su relación con la autoestima de adolescentes, de la universidad técnica de Ambato, tesis para optar por el título licenciatura, tipo de estudio no experimental, descriptivo y correlacional, cuyo objetivo fue determinar la relación entre del funcionamiento 8 familiar y la autoestima de los adolescentes, con una muestra de 74 participantes, utilizo como instrumento prueba de percepción del funcionamiento familiar (FF-SIL), escala de autoestima de Coopersmith, cuyo resultado mostraron que tanto el funcionamiento familiar y la autoestima se encuentran relacionadas, siendo la familia disfuncional la que presenta mayor número de estudiantes con autoestima baja. Concluyendo que el tipo de familia que prevalece en la población es la familia disfuncional, siendo afectadas las dimensiones de cohesión, armonía, comunicación, permeabilidad, afectividad, roles y adaptabilidad, lo que lleva al adolescente a no poseer un desarrollo adecuado en su esfera biopsicosocial y por ende de su autoestima.

2.2 Bases teóricas

2.2.1. Definiciones de familia

La familia es la estructura de la sociedad y se considera al sistema familiar muy por encima de una individualidad jurídica, social y económica; ya que es considerada una comunidad de amor, solidaridad, transmisión de enseñanza insustituible y es donde se aprende la convivencia en común, de modo que se aprende a vivir en paz y armonía, por ende los padres son los responsables legales de garantizar lo necesario a cada miembro para subsistir en cuanto a salud, educación y otros factores que favorezcan su correcta incorporación a la sociedad.

Según Alberdi, (1999). La familia es un organismo que une a las personas con el entorno que lo rodea, y cada miembro del hogar debe cumplir una función específica, cada integrante tiene un rol muy importante, el autor hace mención de que si no existiera una familia, no coexistiría la sociedad.

La Organización Mundial de la Salud (2018) define que la familia no solo está vinculado por los lazos sanguíneos y del matrimonio, menciona que hay familias sin vínculos que logran compartir las mismas ideas, las reglas y normas que se establecen para mantener una convivencia sana.

Para que la familia mantenga un buen funcionamiento debe efectuar funciones a cada miembro y debe aprender a superar cada etapa de crisis que se pueda suscitar en el hogar para ello se debe cumplir con las siguientes demandas:

Bienestar físico y psicológico de todos los miembros del hogar

Mantener un dialogo asertivo

Generar ingresos económicos

Mediadora con otras organizaciones sociales

2.2.2 Tipo de familia

Para el mundo y la sociedad el término de familia no ha variado, antiguamente solo se presentaba la típica familia clásica, sin embargo en la actualidad se ha ido desarrollando tipos de familia. Para discurrir estos tipos de familia se ha considerado la definición de la Organizaciones de las Naciones Unidas.

-La familia nuclear: se define como un tipo de familia que mantienen una convivencia de manera independiente y está compuesta por papá, mamá e hijos y es de descendencia biológica.

-La familia extensa o consanguínea: está compuesta por varios miembros que incluyen a los padres, niños, abuelos, tíos, tías, sobrinos, primos y otros familiares, este tipo de familia compone más de una unidad nuclear y coexisten bajo un mismo techo.

-La familia monoparental: este tipo de familia puede estar constituida por la madre e hijos o por el padre e hijos, cuando los padres optan por una separación o se da el fallecimiento de algún conyugue, solo uno queda al cuidado de los hijos, por lo general la figura materna es la que siempre se hace cargo del cuidado de sus hijos son muy poco los casos donde que la figura paterna puede tomar.

-Familias compuesta o reconstituidas: este tipo de familia puede formarse a partir de una ruptura de una convivencia pasada o por el fallecimiento de alguno de los progenitores y puede estar constituida por papá, hijos y una actual pareja o mamá, hijos y una nueva pareja.

-Familia adoptiva: este tipo de familia puede acoger a un niño a través de un proceso de adopción, pasa por un proceso para poder otorgar la tutela del menor, este tipo de familia lo conforma papá, mamá e hijos que no tiene afinidad sanguínea, pero pueden crear y generar una relación firme con principios de afecto.

-Familia sin vínculos: este es el tipo de familia que puedes convivir bajo el mismo techo, sin tener algún parentesco y pueden compartir los mismos gastos, realizar obligaciones para mantener una convivencia sana y estable.

2.2.3 Funciones de la familia

Así como a cada miembro se le asigna funciones en el hogar, los miembros de la familia en conjunto también tienen funciones que cumplir en su comunidad

-Función biosocial: para que cada individuo forme su propia familia debe cumplir algunas características para insertarse en la sociedad en base a ciertas condiciones como un buen nivel físico, psicológico, social, laboral, estos son aspectos muy importantes para la multiplicación demográfica y de origen a la formación de nuevas familias.

-Función económica: la economía familiar tiene por objetivo una gestión de ingresos y gastos de un núcleo o clan familiar para ver la manera correcta de ejercer de la mejor manera la satisfacción en la familia, siendo aspectos importantes la alimentación, vestido, vivienda y educación. Para que los miembros de la familia se inserten en la sociedad con verdaderos valores.

-Función educativa: se refiere a que los padres son los primeros responsables en impartir valores, convivencia y respeto, que deben ser conservados dentro de la familia y compartirlos con el entorno social. Esto indica que los padres deben enseñar a socializar en otros entornos, también es importante dar seguridad y confianza eso facilita a desarrollar y mantener un buen comportamiento.

-Función afectiva: la función afectiva en un clan familiar es muy amplia, primero en el entorno familiar, los sentimientos y emociones deben ser adecuados, para ello se debe desarrollar una buena comunicación, debe buscarse siempre la comprensión y la tolerancia entre los miembros de modo que estos aspectos son importantes para formar y mantener una buena salud familiar.

2.2.4 Familias según la ubicación geográfica, la cultura y la tradición.

Las familias en la costa, realizan en su mayoría labores portuarias, pesqueras, también se dedican a la agricultura, las familias en esta región no son muy numerosas, pero si ausente ya que tienen muchas horas laborales que los obliga a estar fuera de casa, la mujer también asume liderazgo en las actividades laborales y económicas estas son importantes para el desarrollo personal y laboral, generalmente las viviendas de la costa son amplias, mayormente son departamentos en edificios o conjuntos habitacionales, el nivel de educación es avanzada en nivel técnico y universitario.

-Familia de la sierra: la familia en esta región suelen ser numerosos, la principal fuente de ingreso es la agricultura, ganadería, minería, su explosión demográfica es amplia porque tiene poco acceso y conocimiento a prevención de embarazo, así mismo se emplea mano de obra masiva en temporada de cosecha, el nivel de educación es media y a su vez limitada por factor económico y pobre infraestructura en carreras técnicas y profesionales su principal fuente de ingreso es compartido para satisfacer las necesidades del hogar, el tipo de vivienda en la ciudad es de buen material y en las zonas rurales es de adobe estas son vulnerables a los efectos de la naturaleza.

-Familia de la selva: las familias en esta región también suelen ser numerosas, el tipo de trabajo que realizan en las zonas rurales son pesca, artesanía, agricultura, mientras que en la ciudad realizan trabajos en entidades públicas y privadas, el nivel educativo no es del mejor nivel, la fuente de ingreso en el hogar generalmente lo hace el varón en segundo nivel lo realizan la mujeres y estas se dedican a la venta de productos de la región y en

menor escala elaboración de artesanías. En las zonas rurales las viviendas son de madera y otros materiales de la región.

-La principal fuente de trabajo en el Perú son los empleos en el sector público y privado y quienes tienen la mayor y mejor oportunidad laboral son quienes han podido concluir estudios de nivel superior, es decir que tienen mayores y mejores posibilidades que el resto de población que no pudo acceder a estudios técnico o superiores por razones de economía, desinterés o conformismo.

2.2.5 Satisfacción familiar

Según Ortiz (2004). Se refiere a un sentimiento de satisfacción y felicidad al encontrarse realizado en el aspecto laboral, personal, formación económica y académica:

-Satisfacción familiar estable: en este caso los progenitores deben emplear estrategias para aprender a mantener un diálogo explícito y definido, para mantener la estabilidad emocional y afectiva, aquí los progenitores deben saber cómo ejecutar roles familiares y saber negociar cuando se presenten desacuerdos entre los miembros o se presenten momentos de inestabilidad.

-Satisfacción familiar inestable: Se genera en toda relación nueva o modificada ya que los padres deben de ir instaurando progresivamente nuevos métodos de interacción entre los miembros hasta lograr un acuerdo estable de asumir responsabilidades en acciones que comparte la familia.

Por ello Sobrino, I. (2008) considera que la satisfacción familiar es una consecuencia intransferible e ilimitada, donde cada miembro puede percibir y estimar las acciones y conductas generadas en el entorno familiar, por la manera de compartir, de cohesionar

adaptarse a los cambios y obtener como resultado un conjunto de beneficios. Desde su percepción explica que quien está satisfecho cumplirá sin problemas las insuficiencias expresivas y de afecto y podrá aportar elementos que consolidarán y fortalecerán la organización y funcionamiento de la familia, logrando así un contexto firme y de resultados positivos para todos sus miembros.

2.2.6 funcionamiento familiar

Para que un entorno familiar funcione adecuadamente debe satisfacer las necesidades de cada integrante y aprender a adaptarse a las circunstancias de cambio. La familia se considera eficaz cuando es capaz de buscar soluciones a las discrepancias que se pueden suscitar en la familia, de modo que estos no lleguen a perturbar a la satisfacción de las necesidades de sus miembros. Igualmente una familia funcional es capaz de propiciar un ambiente eurítmico, de mantener un entorno seguro, protector y saludable.

Para tener un buen funcionamiento familiar se tiene que tener en cuenta:

-Roles familiares. Establecer roles a cada miembro puede tener algunas dificultades ya que algún miembro puede estar en desacuerdo, sin embargo cada miembro debe ejercer funciones que serán útiles e importantes para la familia y sobre todo mantener una convivencia saludable

-Reglas familiares. Es importante establecer reglas y normas en el hogar, ya que estas ayudaran a mantener y regular la conducta de los miembros de la familia esto ayudara a contribuir el respeto, el desarrollo de valores y autoestima que facilitaran la adaptación emocional y social.

III. METODOLOGÍA

3.1. Diseño de la investigación

Este fue descriptivo simple, debido a que se describió los resultados en un solo momento dado tal y como se muestran los elementos de la investigación, en el lugar de los hechos pertenece al tipo cuantitativo, porque los resultados obtenidos fueron procesados haciendo uso de la escala numérica. (Hernández, Fernández y Baptista 2006).

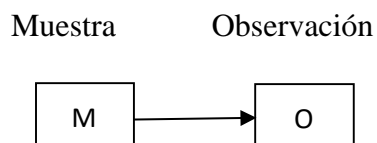

Donde:

M: Muestra conformada por los pobladores del asentamiento humano los yines - yarinacocha

M: pobladores del asentamiento humano los yines - yarinacocha.

O. satisfacción familiar

R: nivel de satisfacción familiar

3.2 Población y muestra

Geográficamente se encuentra ubicado en el distrito de yarinacocha, su provincia es coronel portillo, departamento de Ucayali.

Los pobladores del asentamiento humano los yines está conformada por 700 pobladores, se encuentra ubicado al margen izquierdo de la institución educativa las perlas de Yarina, dos cuadras más adelante esta la calle Abelardo quiñones, al margen derecho hay un pozo de agua y esta la calle los pinos, se voltea a la mano derecha y se ingresa media cuadra y ahí se encuentra el mencionado asentamiento.

MUESTRA

El asentamiento humano los yines cuenta con 700 pobladores de las cuales 389 son mujeres y 311 son varones, el mencionado asentamiento está constituida por 175 familias.

Para el estudio se empleara una muestra de 100 pobladores.

3.3 Definición y operacionalizacion de variables

Variables	Conceptuales	Operacional	Dimensiones	Indicadores	Escala de medición
Variable independiente satisfacción familiar	Conjunto de atributos que caracterizan a la familia como sistema y que explican las regularidades encontradas que opera, evalúa o se comporta (Mc Cubbin y Thompson, 1987)	Respuesta a la escala de satisfacción familiar	Satisfacción familiar	Muy insatisfecho Insatisfecho Algo satisfecho Poco satisfecho Muy satisfecho	Catagórica, ordinal, politómica

3.4 Técnicas e instrumentos de recolección de datos

TÉCNICAS

Para el estudio se hará uso de la encuesta. Es un conjunto de procedimientos reglamentados y pautas que se utiliza como medio para llegar a un cierto fin Pérez, J y Merino, M (2008).

Instrumentos: A utilizar estos serán: Los instrumentos son los medios materiales que se emplean para recoger y almacenar la información Arias (1999): pág.53.

INSTRUMENTO

Escala de evaluación de Satisfacción Familiar

Ficha técnica (Tomado de Flores, Hinojosa y Quiroz, 2014)

A. Nombre original de la escala: Escala de Satisfacción Familiar (Olson y Wilson, 1982)

B. Autores: D. Olson y M. Wilson (1982). En nuestro medio Bueno (1996, véase

En Araujo, 2005) reporta índices aceptables de consistencia interna y de estabilidad.

C. Objetivos:

-Evaluar de manera global la satisfacción familiar.

-Evaluar de manera específica los dos componentes de satisfacción familiar: cohesión y adaptabilidad.

D. Administración:

-Individual o grupal.

-Adolescentes a partir de 12 años de edad.

E. Duración:

Aproximadamente 15 minutos

F. Características:

-Consta de 14 ítems totales

-Escala de Likert de 5 opciones y puntuación de 1 a 5

-Insatisfecho 1

-Algo insatisfecho 2

-En general insatisfecho 3

-Muy satisfecho 4

-Extremadamente satisfecho 5

Confiabilidad

La Confiabilidad del instrumento se realizó a través del coeficiente del Alpha de Cron Bach, alcanzándose un índice Alpha de 0,8516 y una estandarización ítem Alpha de 0,8813 para la escala general, tal como se podrá observar en la siguiente tabla:

Validez

En el estudio de validación de Bueno (1996; Véase en Araujo, 2005), realizado en Lima con estudiantes universitarios, se halló una correlación ítem-test significativa. Los índices de consistencia interna y la correlación test-retest fueron también significativos ($p < .001$). Posteriormente, se realizó un estudio con este instrumento en escolares de cuarto y quinto de secundaria de colegios estatales de Lima obteniendo datos de validez y confiabilidad

(la mayoría a nivel de $p < .001$). Los coeficientes de consistencia interna para las sub-escalas de Cohesión, Adaptación y la Escala total fueron, respectivamente, de ,7944 ,6190 y 8123. La confiabilidad de test – retest (intervalo de cuatro semanas) fue de ,6896 $p < ,001$.

3.5 Plan de análisis.

El procesamiento de los datos se realizará utilizando el programa informático Microsoft Excel 2010. Para el análisis de los datos se utilizará la estadística descriptiva, como tablas de distribución de frecuencia y porcentuales.

3.6 Matriz de consistencia

Título: Satisfacción familiar de los pobladores del asentamiento humano Yines-Yarinacocha 2020

<p>¿Cuál es el nivel de Satisfacción familiar De los pobladores del Asentamiento Humanos los Yines-Yarinacocha, 2020?</p>	<p>Objetivo General Determinar el nivel de satisfacción familiar de los pobladores del asentamiento humano los Yines-Yarinacocha,2020</p> <p>Objetivos Específicos Describir el tipo de familia de los pobladores del asentamiento humano los Yines – Yarinacocha, 2020</p> <p>Describir la cantidad según el género de los pobladores del asentamiento humano los Yines – Yarinacocha, 2020</p> <p>Describir el estado civil de los pobladores del asentamiento humano los Yines – Yarinacocha, 2020</p>	<p>Independiente</p> <p>Satisfacción familiar</p>	<p>Tipo de estudio:cuantitativo</p> <p>Nivel de estudio: descriptivo porque se buscó caracterizar a la población conociendo la satisfacción familiar de los pobladores del asentamiento humano los yines.</p> <p>Diseño: no experimental</p> <p>Población: 700 pobladores</p> <p>Técnicas: La técnica que se utilizó para evaluar las variables de caracterización fue la encuesta, que consiste en el recojo de información a través de una ficha, en la que se utilizó la información de manera directa.</p> <p>Muestra: 100 pobladores</p> <p>Instrumentos: la escala de satisfacción familiar</p>
---	---	---	---

3.7 Principios éticos

Osorio, (2000) los Principios éticos de la investigaciones en seres humanos suelen presentarse conflictos debido a dilemas éticos de difícil solución, bien sea por una comprensión de lo que significa la coherencia entre ciencia y conciencia o bien por querer abordar los problemas éticos de las investigaciones; se hace necesario tener criterios establecidos sobre unos principios éticos fundamentales que sirvan de guía para la preparación de la investigación científica y la ejecución coherente con ellos hasta el final.

Respeto a las personas.- el investigador debe mantener la línea de respeto por la persona-sujeto de investigación, teniendo en cuenta sus circunstancias sociales, culturales, económicas, étnicas, ecológicas, etc.

Beneficencia y no maleficencia.- se trata de mantener nuestro compromiso y el deber ético siempre respetando a los participantes, no usar comentarios que puedan afectar su bienestar emocional, a su vez el investigador debe asumir el compromiso de realizar un buen proyecto que tenga validez y que el estudio realizado sea beneficioso para ambas partes.

Justicia.- consiste en dar a cada uno lo que le pertenece, el principio de este valor dentro de las investigaciones puede analizarse hacia los principios morales y consecuencias de los actos.

Protección a las personas.- La persona en el proceso de la investigación tienen el deber de salvaguardar la información obtenida y brindada por las personas que aportan en dicha investigación, respetando la identidad, diversidad y dignidad de las personas, así mismo mantener discreción, privacidad y confidencialidad con la información brindada.

IV. RESULTADOS

Tabla 1. Nivel de satisfacción familiar de los pobladores del asentamiento humano los yines-yarinacochoa.

Nivel	F	%
Alto	4	4
Medio	33	33
Bajo	63	63

Fuente: Nivel de satisfacción familiar



Figura 1. Distribución porcentual del nivel de satisfacción familiar de los pobladores del asentamiento humano los yines.

En la tabla 1 y figura 1. Se puede apreciar que en el asentamiento humano los yines el 63% de las familias muestran insatisfacción familiar lo que lo ubica en un nivel bajo, mientras que el 33% se encuentra en el nivel medio e indica que no están muy satisfechos, en tanto el 4% se encuentra en el nivel alto demostrando satisfacción familiar.

Tabla 2. Tipos de familias en los pobladores del asentamiento humano los yines-yarinacocha.

Tipo de familia	F	%
Extensa	36	36
Reconstituida	34	34
Nuclear	17	17
Monoparental	13	12

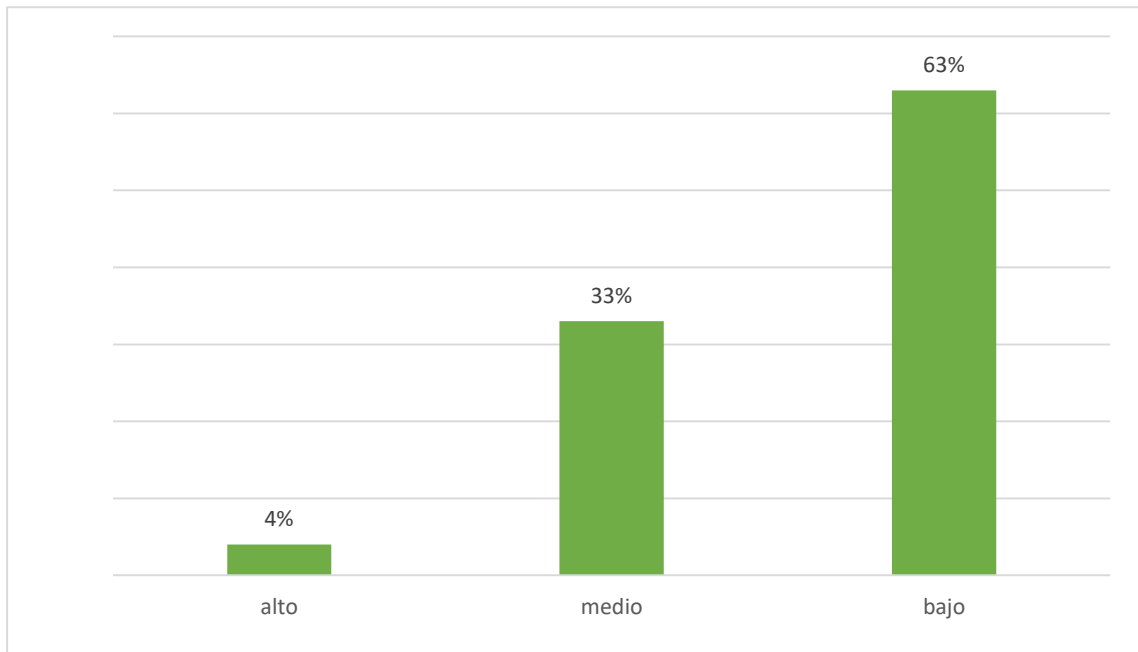
Fuente: escala de satisfacción familiar



Figura 2. Distribución porcentual de tipos de familia en los pobladores del asentamiento humano los yines.

En la tabla 2 y figura 2. Se pudo identificar que del total de la muestra el 36% de familias son extensas, el 34% concierne a familias reconstituidas, por consiguiente el 17% pertenece a familias nucleares y el 13% son hogares monoparentales.

Tabla 3. Género en los pobladores del asentamiento humano los yines-yarinacocha.

Género	F	%
Femenino	60	60
Masculino	40	40

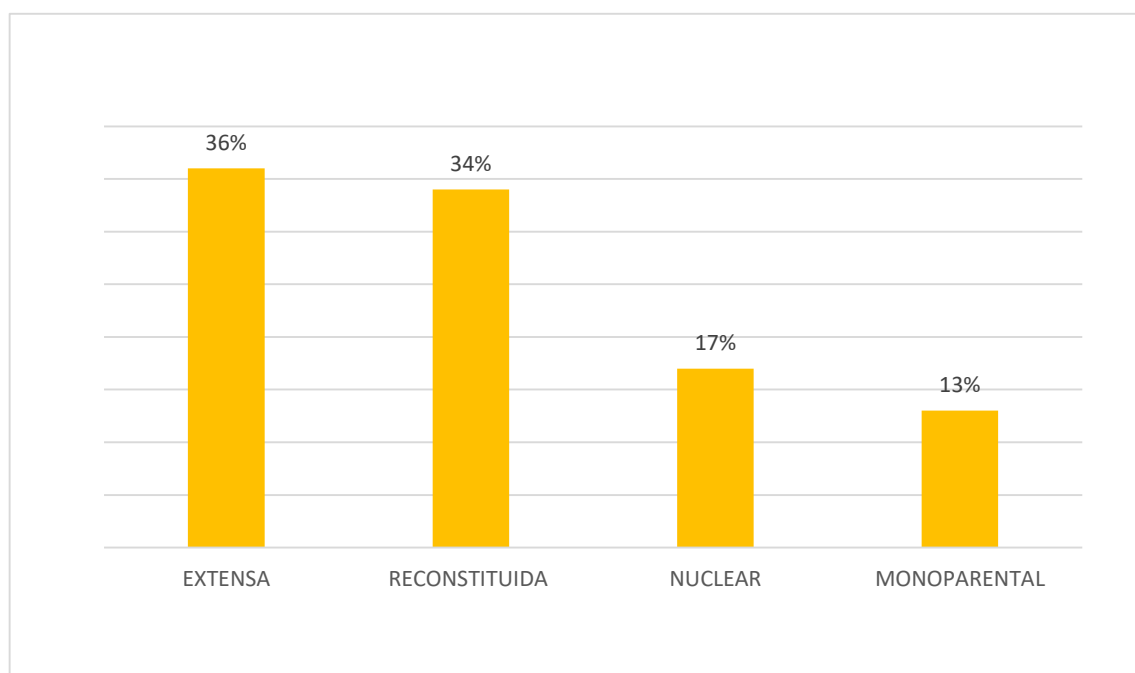
Fuente: escala de satisfacción familiar0



Figura 3. Distribución porcentual de género en los pobladores del asentamiento humano los yines-yarinacocha.

En la tabla 3 y figura 3. Se observa que del total de la población un 60% pertenece al género femenino, mientras que el 40% concierne al género masculino.

Tabla 4. Estado civil de los pobladores del asentamiento humano los yines-yarinacocha.

Tipo de familia	F	%
Casado	4	4
Soltero	32	32
Divorciado	2	2
Conviviente	62	62

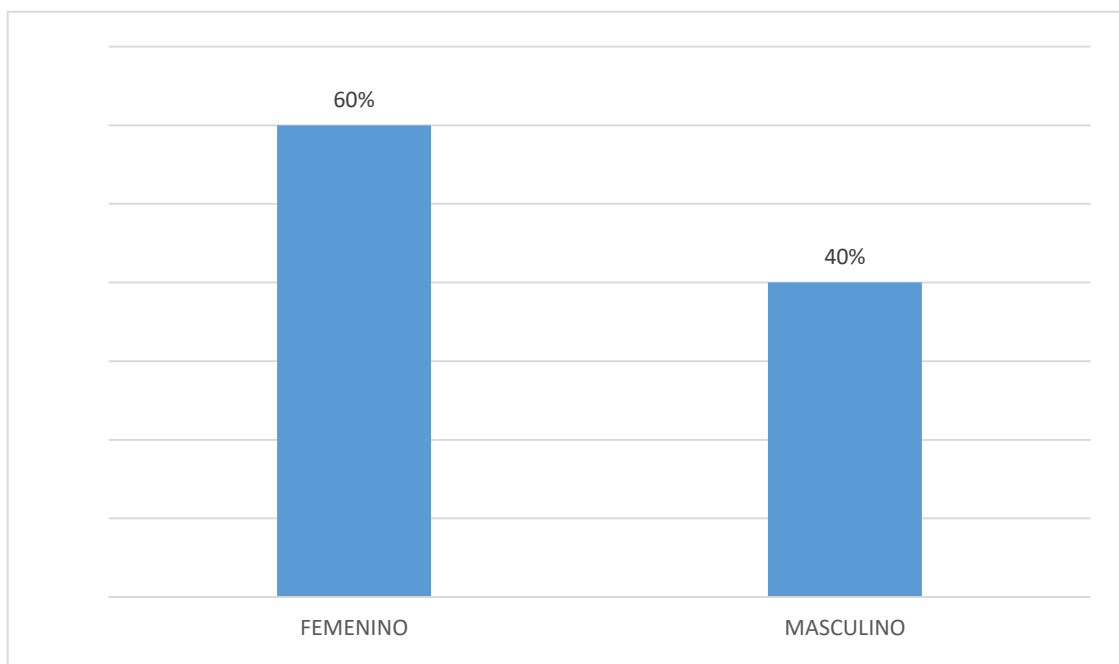
Fuente: escala de satisfacción familiar



Figura 4. Distribución porcentual del estado civil de los pobladores del asentamiento humano los yines.

En la tabla 4 y figura 4. Se puede estimar que acorde al estado civil el 62% de los pobladores son convivientes, mientras que el 32% son solteros, en tanto al 4% son casados y por último el 2% son divorciados.

4.2. Análisis de Resultados

El presente estudio tiene como objetivo determinar el nivel de satisfacción familiar de los pobladores del asentamiento humano los yines, dando como resultado que el 63% de las familias muestran insatisfacción familiar y se sitúa en un nivel bajo. Si bien es cierto, existen diversos motivos e imprevistos que expresan que esta problemática se da a consecuencia de la falta de apoyo, comunicación y comprensión esto genera conductas impropias, baja autoestima, limitaciones y conflictos entre los miembros de la familia.

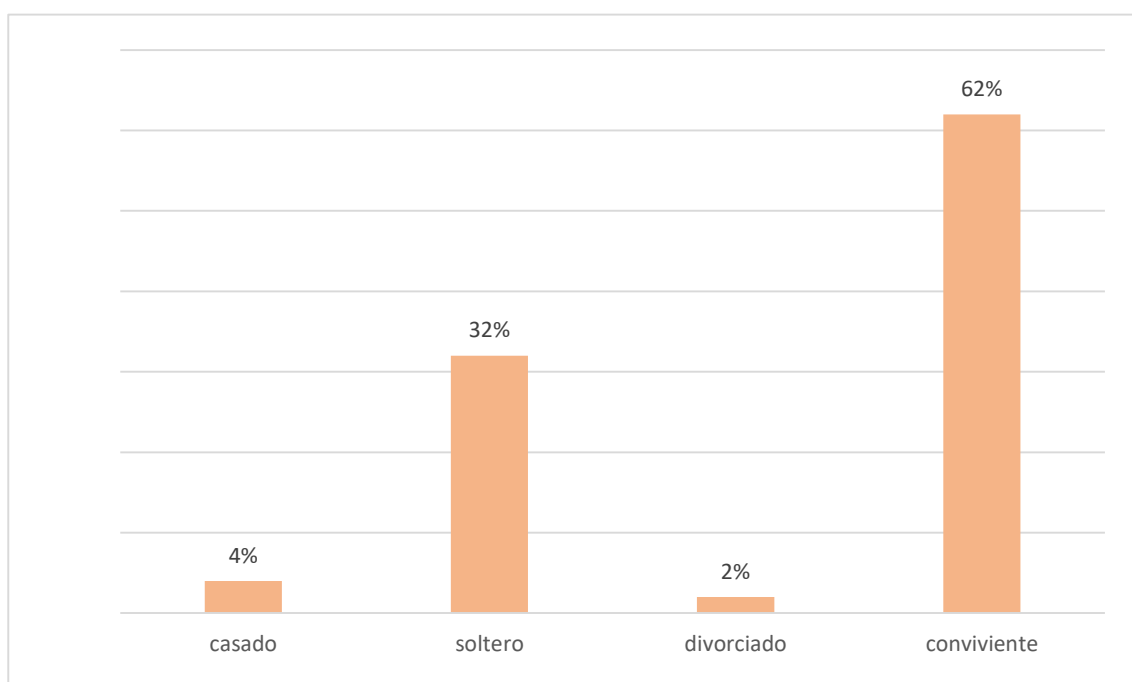
Estos resultados se pueden corroborar con la investigación de Claudio, T. (2019). Realizó una investigación denominada funcionamiento, comunicación y satisfacción familiar de los pobladores del asentamiento humano Roca Fuerte, concluyó que el 73% de familias se encuentran en un nivel de insatisfacción familiar, en tanto el 27% se sitúa en un nivel bajo en los hogares de Roca Fuerte, las familias de esta zona son de tipo monoparental la mayoría y por su estado civil, son convivientes y parejas jóvenes entorpeciendo el normal desarrollo de sus hijos, estableciendo descendientes desconsolados, resentidos, desatendidos y con cortas ganas para desafiar el porvenir.

Asimismo estos resultados también coinciden con el estudio de Guerra, R. (2019). Quien realizó una tesis denominada funcionamiento, comunicación y satisfacción familiar de los pobladores del asentamiento humano involucrado, tuvo como resultado que el 70% de hogares se sitúan en nivel bajo de satisfacción familiar y el 30% se muestran insatisfechos familiarmente en cuyas características de la población son familias monoparentales en la mayoría de los participantes, así como también madres solteras, lo cual genera dificultades para buscar cosas novedosas, desesperanzados insatisfechos,

aislados y pocas ganas para enfrentar el futuro y las carencias diarias, esperando que alguien pueda hacer algo por ellos. También existe concordancia con el estudio de Díaz, F. (2019), Realizó una investigación denominada Funcionamiento, comunicación y satisfacción familiar de los pobladores del asentamiento humano Antonio Marino-Pucallpa, 2019 de la Universidad Católica los Ángeles de Chimbote, para obtener las siguientes conclusiones: los resultados alcanzados en esta investigación muestran que la mayoría de las familias del Asentamiento Humano Antonio Marino, se encuentran en los niveles bajos, de funcionamiento familiar, en un nivel aceptable de comunicación y con un nivel bajo de satisfacción familiar, generando problemas o dificultades en la familia.

Como dimensiones de la variable estudiada se puede estimar que del total de la población un 60% pertenece al género femenino, mientras que el 40% concierne al género masculino, en tanto al tipo de familia en el asentamiento humano al que hago mención, se pudo identificar que el 36% de familias son extensas y el 34% concierne a familias reconstituidas, por consiguiente dentro del estado civil se obtuvo que el 62% de los hogares evaluados existe un mayor porcentaje de parejas convivientes.

VI. CONCLUSIONES

Se puede concluir que existe un mayor porcentaje de familias que presentan insatisfacción familiar debido a la poca o negativa interacción entre pareja y padres e hijos, la pérdida de valores, el bajo nivel económico, el poco acceso a la educación y el trabajo limitado y las necesidades básicas incompletas son factores que interceden de manera negativa que conllevan a una convivencia impropia y poco a poco va ocasionando la desintegración entre los miembros del hogar y genera insatisfacción familiar.

Se obtuvo un mayor porcentaje de familias disfuncionales esto indica que no existe una buena relación entre los padres y que estos no logran adaptarse a las actuales situaciones de cambio que nos ha impuesto la sociedad y no son capaces de superar la crisis que se suscitan en el hogar, esto trae como consecuencia desunión y desarmonía dentro de la familia, discrepancias y desamor entre la pareja y desequilibrio socioemocional en el niño.

RECOMENDACIONES

Los padres son los responsables de cubrir algunas de las necesidades materiales, educativas, afectivas y psicológicas de los hijos, por lo tanto para que exista un buen funcionamiento dentro del hogar los padres deben ser democráticos y establecer reglas y normas, además de fomentar un dialogo asertivo y escucha activa.

Para mantener un hogar sólido y estable los padres deben ser tolerantes demostrando y enseñando buenas conductas, ser imparcial al momento de tomar una decisión, no corregir excesivamente a uno y preferir a otros, es importante conservar los valores para que no afecte el estado emocional y psicológico de cada miembro, es trascendente y necesario permitir el acceso de un profesional social y de salud mental para hacer frente a las problemáticas actuales causadas por la sociedad.

REFERENCIAS BIBLIOGRAFICAS

- Alberdi, I. (1977) *El fin de la familia*. Revista CES Psicología ISSN 2011-3080 Volumen 8 Número 2 Julio-diciembre 2015 pp. 103-121
- Castro, R. (2017) *funcionalidad familiar y la autoestima en los estudiantes del nivel secundario de la institución educativa Víctor Raúl Haya de la Torre*. Tesis de licenciatura, San Rafael-Huánuco.
- Chavarry, R. (2019) *Comunicación familiar en el personal de salud del hospital Belén*. Tesis de licenciatura. Universidad Católica Los Ángeles De Chimbote. Perú.
- Claudio, T. (2019) *Realizo una investigación denominada funcionamiento, comunicación y satisfacción familiar de los pobladores del asentamiento humano roca fuerte*. Tesis de licenciatura. Perú.
- Delgado, A. (2018) *Comunicación Familiar Prevalente en estudiantes del Instituto Tecnológico Público Eleazar Guzmán Barrón*. Tesis de licenciatura, Universidad Católica los Ángeles de Chimbote, Huará
- Díaz, F. (2019), *Realizó una investigación denominada funcionamiento, comunicación y satisfacción familiar de los pobladores del asentamiento humano Antonio Marino*. Tesis de licenciatura. Perú.
- Hernández, Fernández y Baptista (2006). *Cuestionario satisfacción familiar*
- Guerra, R. (2019). *Realizo un estudio denominado funcionamiento, comunicación y satisfacción familiar de los pobladores del asentamiento humano nuevo Jordán*, Tesis de licenciatura. Perú.
- Instituto Nacional de Estadística e Informática INEI (2017) *las familias en el Perú*
<https://www.inei.gob.pe>

Instituto Nacional de Estadística e Informática INEI (2017) *XIII población, VII vivienda y III comunidades indígenas*
<http://censo2017.inei.gob.pe>

Kcana; G. (2018) *Funcionalidad y Satisfacción familiar en familias de la asociación pampa Limay*. Tesis de licenciatura. Universidad Privada Norbert Wiener, Lima.

La Organización Mundial de la Salud (2018) *familia y ciclo de vida familiar*
<http://www.actiweb.es/yaxchel/archivo1.pdf>

Luna, A. (2015) *Funcionamiento familiar, conflictos con los padres y satisfacción con la vida*. Tesis de licenciatura, Colombia.

Noceda, S. (2018) *Calidad de vida y funcionamiento familiar*. Tesis de licenciatura, Universidad Cesar Vallejo, Lima.

Mejía, K. (2018) *Comunicación Familiar Prevalente en Estudiantes de la Institución Educativa San Martín de Porres*. Tesis de licenciatura. Universidad Católica los Ángeles de Chimbote. Lima.

Montes, N. y Vera, A. (2018) *Familia disfuncional asociado a la ansiedad en estudiantes de secundaria*. Tesis de licenciatura. Universidad Católica Sede Satipo. Perú.

Osorio, J. (2000) *Principios éticos de la investigación en seres humanos*. Artículo Medicina. Buenos Aires.

Sobrino, L. (2008) *niveles de satisfacción familiar y comunicación entre padres e hijos*. Tesis para optar el título de doctor en psicología. Perú.

Yáñez, L. (2018) *Funcionamiento familiar y su relación con la autoestima de adolescentes*. Tesis de licenciatura, Universidad Técnica de Ambato. Ecuador.

