



**UNIVERSIDAD CATÓLICA LOS ÁNGELES
CHIMBOTE**

**FACULTAD DE CIENCIAS DE LA SALUD
ESCUELA PROFESIONAL DE PSICOLOGÍA**

**VIOLENCIA CONYUGAL EN LAS MUJERES DEL
COMEDOR POPULAR “DIOS ES AMOR”, DEL
ASENTAMIENTO HUMANO, JOSÉ CARLOS MARIÁTEGUI,
LA UNIÓN, PIURA 2020**

**TRABAJO DE INVESTIGACIÓN PARA OPTAR EL GRADO
ACADÉMICO DE BACHILLER EN PSICOLOGÍA**

AUTORA

CHUNGA JIMENEZ, ARELY SARAY

ORCID: 0000-0002-0029-0963

ASESOR

VALLE RIOS, SERGIO ENRIQUE

ORCID: 0000-0003-0878-6397

CHIMBOTE – PERÚ

2021

Equipo de trabajo

Autora

Chunga Jimenez, Arely Saray

ORCID: 0000-0002-0029-0963

Universidad Católica Los Ángeles de Chimbote, Estudiante de Pregrado, Chimbote,
Perú

Asesor

Valle Ríos, Sergio Enrique

ORCID: 0000-0003-0878-6397

Universidad Católica Los Ángeles de Chimbote, Facultad de Ciencias de La Salud,
Escuela Profesional de Psicología, Chimbote, Perú

Jurado

Cucho Hidalgo, Yazmin de Fátima

ORCID: 0000-0002-0508-160X

Velásquez Temoche, Susana Carolina

ORCID: 0000-0003-3061-812X

Abad Núñez, Celia Margarita

ORCID: 0000-0002-8605-7344

Jurado evaluador

Mgtr. Yazmín de Fátima Cucho Hidalgo
Presidente

Mgtr. Susana Carolina Velásquez Temoche
Miembro

Mgtr. Celia Margarita Abad Nuñez
Miembro

Mgtr. Sergio Enrique Valle Ríos
Asesor

Dedicatoria

El presente trabajo de investigación se lo dedico a mis padres porque siempre estuvieron apoyándome, a mi padre que siempre confió en mí y en todo momento me dio fuerzas a Salir adelante, y sé que desde el cielo el siempre estará orgulloso de mi y de este logro.

A mis hermanos y demás familiares que me apoyaron para la culminación de mi carrera profesional

A todas las personas que siempre confiaron en mí y me dieron fuerzas a seguir adelante a pesar de las dificultades.

Resumen

El presente estudio tuvo como objetivo determinar el nivel de las actitudes frente a la violencia conyugal en las mujeres del comedor popular “Dios es Amor” del asentamiento humano, José Carlos Mariátegui, la Unión, Piura 2020. Con un método de estudio de enfoque cuantitativo, nivel descriptivo, diseño no experimental, la población muestral estuvo conformada por mujeres del comedor popular Dios es Amor, Asentamiento Humano, José Carlos Mariátegui, a las que se les aplicó el instrumento de Escala de Actitudes frente a la violencia conyugal de Egoávil J y Santibáñez O. (1997). Para realizar el análisis estadístico se requirió del uso de herramientas con Excel y Word. Los resultados obtenidos después de la aplicación evidencian que en un 82% de las asistentes al comedor popular “Dios es Amor” prevalece el nivel con tendencia negativa hacia las actitudes frente a la violencia conyugal, en la dimensión de actitudes frente a la pareja, las mujeres del comedor popular “Dios es Amor” se ubican en un nivel con tendencia a positiva, en la dimensión de actitudes frente al grupo prevalece un nivel con tendencia a negativa, en la dimensión de actitudes frente a las normas sociales las mujeres del comedor popular “Dios es Amor” se ubican en un nivel de Reacción Normal y para finalizar en la dimensión de Autoestima, as mujeres del comedor popular “Dios es Amor” se ubican en un nivel de tendencia positiva.

Palabras clave: violencia conyugal, actitudes frente a la violencia, mujeres.

Abstract

The present research entitled "Attitudes towards conjugal violence in women from the soup kitchen Dios es Amor, José Carlos Mariátegui Human Settlement, La Unión, Piura, 2020", had as its main objective to determine the level of attitudes towards conjugal violence in the women of the soup kitchen "God is Love". With a study method with a quantitative approach, descriptive level, non-experimental design, the sample population was made up of women from the popular soup kitchen Dios es Amor, Asentación Humano, Jose Carlos Mariátegui, to whom the Attitudes Scale instrument was applied to to the conjugal violence of Egoávil J & Santibáñez O. (1997). To carry out the corresponding analysis of the data obtained and the elaboration of statistical tables and graphs, the use of tools with Excel and Word was required. The results obtained after the application show that in 82% of those attending the soup kitchen "God is Love" prevails the level with a tendency to negative attitudes towards conjugal violence, in the dimension of attitudes towards the partner, women of the soup kitchen "God is Love" are located at a level with a tendency to positive, in the dimension of attitudes towards the group a level with a tendency to negative prevails, in the dimension of attitudes towards social norms the women of the soup kitchen " God is Love "are located at a Normal Reaction level and to finish in the Self-Esteem dimension, the women of the popular soup kitchen " God is Love "are located at a level of positive tendency.

Keywords: spousal violece, attitudes towards violence, women.

Contenido

Equipo de trabajo	2
Jurado evaluador de tesis	3
Dedicatoria	4
Resumen	5
Abstract	6
Contenido	7
Índice de tablas	9
Índice de figuras	10
Introducción	11
1.Revision de la literatura	16
1.1. Antecedentes	16
1.2. Bases teóricas de la investigación	21
1.2.1. <i>Violencia Conyugal</i>	21
2.2.1. Teorías sobre la violencia conyugal	22
2.2.3. Tipos de violencia conyugal	24
2.2.3.2. Violencia psicológica	24
2.2.3.3. Violencia sexual	25
2.2.7. Adultez	30
2.2.8. Etapas de la adultez	30
2.Método	32
2.1. El tipo de investigación	32
2.2. Nivel de la investigación	32

2.3. Diseño de la investigación.	32
2.4. Población y muestra.	32
2.5. Operacionalización de la variable	33
2.6 Técnicas e instrumentos de recolección de datos	33
2.6.1. Técnicas	33
2.6.2. Instrumentos	33
2.7. Plan de análisis	33
2.8. Principios éticos	34
3.Resultados	36
4. Discusión	41
5. Conclusiones	44
Referencias	45
Apéndice A. Instrumento de evaluación	50
Apéndice B. Consentimiento informado	51
Apéndice C. Cronograma de actividades	52
Apéndice D. Presupuesto	53
Apéndice E. ficha técnica del instrumento de evaluación	54
Apéndice F. Matriz de consistencia	57

Índice de tablas

Tabla 1	36
Tabla 2	37
Tabla 3.....	38
Tabla 4.....	39
Tabla 5	40

Índice de figuras

Figura 1.....	36
Figura 2.....	37
Figura 3.....	38
Figura 4.....	39
Figura 5.....	40

Introducción

Cabe precisar que un sistema familiar equilibrado es aquel que brinda a sus miembros las posibilidades para que cumplan de manera airosa todos sus objetivos, planes y metas. Por lo tanto, podría precisar que la familia juega una función significativa en la esfera social, porque a través de sus normas, valores, y parámetros culturales van a garantizar un equilibrio social. Sin embargo, existe un fenómeno desfavorable que viene acompañando a la humanidad desde tiempos remotos, porque ha estado presente siempre por parte del varón, quien, haciendo uso equivocado de su fuerza y superioridad, ha provocado perjuicios psicológicos y físicos hacia el género femenino, imponiendo su superioridad de manera errada y rudeza, ha conllevado a poner en riesgo y vulnerabilidad la unida biopsicosocial de un sistema familiar.

Según estudios internacionales sobre la población mundial, el 25% está representada por personas en una etapa de desarrollo evolutivo llamada adultez, A sí mismo es un estadio crucial para todo individuo ya que durante esta etapa se logra consolidar la independencia, es un estadio de vigor, acompañada de una conciencia moral plena e indispensable para alcanzar los caminos individuales trazados, Es también una edad donde las figuras de autoridad de una familia toman decisiones precisas y funcionales para garantizar un óptimo funcionamiento dentro de la órbita familiar.

Sim embargo se estima que el 40% de la población mundial del sexo femenino ha sido afectada por la violencia física, psicológica y sexual por parte de algún compañero amoroso o violencia sexual por parte de un miembro familiar. (ONU, 2019).

Se estima que de las 89,000 mujeres que murieron en el 2018, más de la mitad 40.000 fueron cruelmente asesinadas por parte de sus esposos o algún miembro de la familia, lo que

equivale decir que 138 mujeres en el mundo son asesinadas al día, más de un tercio de estas han sido eliminadas por su actual o ex conviviente. (ONU, 2019).

Según la OMS (2018). En un estudio realizado en Japón, 614 mujeres fueron maltratadas por sus convivientes, donde el 15% demostró que sufrieron las consecuencias de la violencia física, y que el 60% habían padecido entre violencia física y psicológica el otro 25% sufrió violación sexual.

Del mismo modo en México más de la mitad de la población conformada por mujeres, expreso haber sido víctima de agresión física y psicológica dentro de su entorno familiar. De acuerdo con la OMS, entre el 20 y 80% de la población femenina en el mundo ha sufrido agresión física, emocional y sexual en algún episodio de sus vidas.

Cifras alarmantes que nos proyectan una visión global sobre la violencia que somete al sexo femenino en mayor incidencia, poniendo en riesgo todo un sistema familiar, acarreado consigo una serie de problemas psicosociales que de originan de una manera u otra una disfuncionalidad en el ámbito social como familiar.

Todos estos índices no son distantes a nuestra problemática situacional nacional, “En el Perú, según la *Encuesta Demográfica y de Salud Familiar-ENDES* de 2018 el 32,2% de las mujeres ha sido, al menos una vez, víctima de una forma de violencia física y/o sexual por parte de su cónyuge o pareja, el 64,2% de una forma de violencia psicológica y/o verbal y el 60,5% de ellas manifiesta haber sido o ser el objeto de alguna forma de control o dominación. Estas cifras precisan que la tendencia se mantiene, evidenciando de esta manera que la violencia de género contra las mujeres se ha instalado como un fenómeno estructural de la sociedad peruana” (INEI, 2018).

En relación al sexo el 10% hombres y el 90% mujeres, según el grupo de edad Niños y adolescentes el 30% personas adultas el 70%. (INEI, 2018).

“Según los tipos de violencia; Se puede evidenciar que el mayor porcentaje de violencia ejercida hacia el sexo femenino en la modalidad de violencia sexual es de un 46 %, seguido del 28% que es la violencia de tipo física, con un 18 % encontramos la violencia de cote psicológico, y Por último con el 8 % se sitúa la violencia de tipo patrimonial o de abandonó”. (MINDES, 2018).

Sin duda estadísticas muy lamentables en base a la violencia familiar, que como futura psicóloga me conlleva a investigar esta variable en mi población que no es ajena a estos índices, dado que la violencia no diferencia sexo, raza ni estatus social.

Precisamente en la Región de Piura El centro de atención de la mujer en el 2020 registro una cifra considerable de violencia con mayor prevalencia el tipo psicológica con un 60% seguido de la física con un 20% y el otro 20% concierne a violencia económica con un aproximado de 130 casos atendidos.

Ubicando a nuestra región de Piura como una de las 5 regiones a nivel nacional con mayor presencia de violencia familiar, entre estos distritos destaca el distrito de la unión con 57 denuncias registradas por violencia familiar y maltrato psicológico. (CEM, 2019).

En este sentido en el Departamento de Piura, para ser más objetivos en el distrito de la unión, en el AA.H.H. José Carlos Mariátegui se ubica un comedor popular muy conocido y recurrente por la población, pues precisamente brinda servicios alimentarios, priorizando su ayuda principalmente a personas en condiciones de pobreza y extrema pobreza, este apoyo está destinado preferencialmente a las madres de familia, niños y adolescentes, pues se tiene conocimiento que la maza laboral de este comedor está conformado por una comitiva de 50

madres de familia quienes se turnan ente ellas para elaborar el alimento y brindarlo a la comunidad, pues se conoce también que dentro de este factor humano existen mujeres con alta probabilidad de haber experimentado o sufrido algún tipo de violencia dentro de su entorno familiar, a todo esta problemática se suma la ubicación geográfica del comedor el cual está ubicado en una zona convulsionada, debido a la presencia de ciertos bares, prostíbulos y cantinas, si bien se tiene como conocimiento como pobladora del asentamiento humano, que altos índices de delincuencia han crecido, familias desintegradas y disfuncionales, a su vez siendo esto un factor desencadenante y etiológicos hacia la violencia familiar. Como futura psicóloga uno de mis principios, es la parte preventiva y promocional, es por ello que al obtener los hallazgos más resultantes de la investigación se determinará si existe o no violencia familiar en la población a investigar, con la finalidad de a futuro proporcionar alternativas de solución frente a la problemática detectada.

Por lo antes expresado se planteó el siguiente enunciado ¿Cuál es la violencia conyugal en las mujeres del comedor popular “Dios es Amor”, Asentamiento Humano José Carlos Mariátegui, la Unión, Piura 2020?

Para que la pregunta respondida se planteó objetivos de manera general:

Determinar la violencia conyugal en las mujeres del comedor popular “Dios es Amor”, Asentamiento Humano, José Carlos Mariátegui, La Unión, Piura, 2020.

Y de manera específica:

Determinar la violencia conyugal en la dimensión Actitudes frente a la pareja en las mujeres del comedor popular “Dios es Amor”, Asentamiento Humano, José Carlos Mariátegui, La Unión, Piura, 2020.

Determinar la violencia conyugal en la dimensión Actitudes frente al grupo en las mujeres del comedor popular “Dios es Amor”, Asentamiento Humano, José Carlos Mariátegui, La Unión, Piura, 2020.

Determinar la violencia conyugal en la dimensión Actitudes frente a las normas sociales en las mujeres del comedor popular “Dios es Amor”, Asentamiento Humano, José Carlos Mariátegui, La Unión, Piura, 2020.

Determinar la violencia conyugal en la dimensión Autoestima en las mujeres del comedor popular “Dios es Amor”, Asentamiento Humano, José Carlos Mariátegui, La Unión, Piura, 2020.

De todo lo antes dicho, podemos decir que el estudio se justifica en la forma que nos permite obtener una visión amplia sobre la presencia de violencia conyugal en las mujeres del comedor popular “Dios es Amor”, Asentamiento Humano, José Carlos Mariátegui, la Unión, Piura 2020. Teniendo como referencia “La escala de actitudes frente a la violencia conyugal” (Egoávil y Santibáñez, 1997) el cual nos permitirá obtener hallazgos significantes sobre los diferentes tipos de violencia conyugal que podrían existir en mencionada población.

Así mismo el presente estudio científico aporta a la línea de investigación de la escuela profesional de psicología, convirtiéndose en sub proyecto para que la comunidad científica a futuro lo tome como respaldo o guía para la ampliación de nuevos estudios relacionados a la variable evaluada. Es importante enfatizar que el estudio guarda carácter teórico, sin embargo, con información resultante se podrían realizar actividades preventivas y promocionales, como charlas, talleres y campañas psicológicas direccionadas a contribuir en la psicoeducación de la población analizada.

1.Revision de la literatura

1.1.Antecedentes

Castro y Severino (2016) en su tesis Titulada “Percepción de la violencia en pareja en mujeres víctimas de Violencia Conyugal: Un estudio descriptivo”. La presente investigación busca abordar la siempre complicada, pero no menos común, temática de la violencia hacia la mujer en la pareja, dado que existen políticas públicas que protegen a las víctimas de sus agresores, además de tener una fuerte difusión en los medios de comunicación, pero sin que exista una disminución de los casos año tras año. Tiene como objetivo principal Describir la percepción de mujeres víctimas de violencia conyugal, conociendo sus vivencias en base a los malos tratos recibidos en dicha relación, ya sea en como la percibían ellas en el pasado, y como es que se perciben a ellas mismas en el futuro tras lograr salir de aquella situación que vivieron. Para realizar este estudio se entrevistaron a 12 mujeres que hayan recibido atención psicológica en el COSAM de Quinta Normal. Entre los principales resultados destacan que las percepciones de las mujeres violentadas se dirigen a considerar la violencia como un fenómeno que no es normal dentro de la pareja, puesto que afecta a quien la padece en diversas áreas de su vida, como por ejemplo en su autoestima y autonomía, además de verse inmersos los hijos de la pareja en muchos casos.

Castillo (2018) en su estudio científico “Actitudes que presentan las mujeres del distrito de Pebas, frente a la violencia conyugal, 2018”. La presente investigación tuvo como objetivo general identificar las actitudes que presentan un grupo de mujeres del distrito de Pebas, frente a la violencia conyugal. Fue una investigación no experimental, de tipo descriptivo, transversal y prospectivo. La población estuvo conformada por 71 mujeres cuyo estado civil es casada o conviviente y que viven en el distrito de Pebas, a quienes se les aplicó

la Escala de Actitudes Frente a la Violencia Conyugal (EAFVC). De los resultados obtenidos resalta que existe relación significativa entre la religión y número de hijos ($p=0.020$). Existe relación significativa entre el total y las actitudes frente a la pareja ($p=0.000$). Existe relación significativa entre las actitudes frente a la pareja y frente al grupo ($p=0.002$). Existe relación significativa frente al grupo y frente a las normas sociales ($p=0.000$).

Carhuanina (2018) en su proyecto “Características sociodemográficas, Tipos y actitud hacia la violencia en mujeres gestantes que acuden a los servicios de es salud de talara abril 2018”. Con el objetivo de determinar las características sociodemográficas, tipos y actitud a la violencia en mujeres gestantes de Essalud de Talara Abril 2018, se desarrolló una investigación cuantitativa, con diseño no experimental, descriptivo de corte transversal y prospectiva, con una muestra de 178 gestantes, a quienes se les aplicó una encuesta, cuyos resultados permitieron concluir que: el 80,3 % de ellas sufrió violencia física, el 90,4% violencia psicológica y no se reportaron casos de violencia sexual, Respecto a las características de la violencia física según edad 41% se dio en el grupo de gestantes 20 a 35 años; grado de instrucción secundario 49,4% 45,5 % con estado civil casada y según ocupación 74% ama de casa y 44,9% trabaja independiente; según factores sociodemográficas y violencia psicológica, según edad 46% en el grupo de 20 a 35 años; grado de instrucción 54,44% secundaria y estado civil casada 52,8 %, según ocupación 84,2% ama de casada. Según la actitud 100% fue desfavorable. Finalmente, se concluye que existe un alto porcentaje de gestantes violentadas física y psicológicamente y mostraron una actitud desfavorable ante la violencia Palabras claves: Embarazo, violencia.

Molina, J. (2017). En su tesis titulada “Mujeres Maltratada en Bogota, Colombia, 2017”. El maltrato a la mujer por parte de su pareja constituye un problema de derechos humanos, de género y de salud pública. El objetivo de la presente investigación fue conocer la relevancia que tienen las características sociodemográficas, el apoyo social y las actitudes hacia el género en la victimización por maltrato de la pareja, analizando la asociación entre la violencia física, sexual y psicológica con la salud y el bienestar en mujeres maltratadas por su pareja en Bogotá, Colombia. Se trató de un estudio de tipo transversal con una muestra constituida por 269 mujeres maltratadas por su pareja, residentes en la ciudad de Bogotá, con edades entre los 18 y 71 años, de diferente estado civil, nivel educativo, estrato y ocupación. Se aplicaron diez instrumentos para evaluar la violencia de la pareja, los factores de riesgo y el estado de salud. Se encontró que la intensidad del maltrato psicológico, físico y sexual infringido por su pareja se asociaba con peor salud y menor satisfacción con la vida de las mujeres, con estrés postraumático, con menor autoestima y apoyo social y con actitudes más tradicionales hacia los roles de género. Se concluye que la violencia contra la mujer por parte de su pareja supone una amenaza importante para la salud y el bienestar de las mujeres.

Ríos (2015) en su investigación titulada Tipos de violencia conyugal en mujeres de una comunidad de Nuevo Chimbote, El presente trabajo de investigación cuantitativa, de corte longitudinal, tipo descriptivo y diseño no experimental, se realizó con el único objetivo de determinar el tipo de violencia que ejerce contra las mujeres de una comunidad de Nuevo Chimbote. La población estuvo constituida por 40 mujeres de la comunidad de San Luis “Las Quintanas” Nuevo Chimbote. Se utilizó un instrumento para la recolección de datos: Test de violencia contra la mujer y el varón el cual incluye tres secciones. Los datos fueron procesados con el Software SPSS versión 18.0. Concluyendo que: El 100% de las mujeres en edad fértil

presentan violencia física, más de la mitad de las mujeres en edad fértil presentan violencia Psicológica y menos de la mitad de las mujeres en edad fértil presentan violencia sexual, en una comunidad de Nuevo Chimbote. Tapia (2015) en su tesis titulada “Violencia Familiar en la zona Urbana de Chota - 2015”. La presente investigación tuvo como propósito describir y analizar la violencia familiar en la zona urbana de Chota. De enfoque cuantitativo, tipo descriptivo y de corte transversal, con una muestra de 214 familias. Se utilizó como instrumento la encuesta de violencia familiar. Entre los resultados se encontró que la mayoría de familias no presenta violencia familiar en un 62,6%; frente a un 37,4% que si presenta. Predomina la violencia psicológica con 63,7% y la violencia física con el 36,3%. Entre las formas de violencia familiar la más frecuente resultó ser las humillaciones con el 87,5%, los golpes con 36,25%, y las amenazas 27,5%; la edad predominante es de 28 a 38 años con el 25,7%. Mayormente de sexo femenino con 61,7%; tamaño familiar más de cinco integrantes con el 57,5% , el tipo de familia predominante es la familia nuclear con un 73,4%; sufrió violencia familiar otro miembro de la familia en un 60,7%; la víctima de violencia más frecuente resultó ser la madre con 48,5%, seguido de los hijos con el 42,3%, y otros familiares con un 2,3%; la mayoría refirió no sufrir ninguna vez actos de violencia 32,2%, tuvieron de 4 a más veces agresiones durante el último año con un 25,7%; el mayor porcentaje de familias no denuncia la violencia con un 93,9% y solo el 6,1% si denuncian, ninguno recibió atención médica por violencia familiar, en relación a violencia bajo efectos de sustancias se observa que el 100% ejerce violencia bajo efecto del alcohol. Palabras claves: Violencia familiar.

Ramos (2017) desarrolló una investigación titulada: “Dependencia emocional y actitudes frente a la violencia conyugal en mujeres de un Centro de Salud, del distrito de Ventanilla 2017” con el objetivo de establecer la relación entre las variables. La muestra fue constituida

por 150 mujeres, entre las edades de 18 años a 60 años. Los instrumentos utilizados fueron: el inventario de dependencia emocional de Jesús Aiquipa Tello y la escala de actitudes frente a la violencia conyugal de Egoávil Josué & Santibáñez Oscar. Los resultados obtenidos mostraron una correlación Rho de Spearman positiva significativa media ($r=0.59$) con un nivel de significancia ($p=0.00$), las variables estudiadas. Además, se halló una existente correlación entre la dependencia emocional con la dimensión actitudes frente a las normas sociales tiende a ser positiva significativa media ($r=.0570$) con un nivel de significancia ($p=.000$). Asimismo, también se encuentra una relación positiva significativa media entre la dependencia emocional y la dimensión autoestima de las actitudes frente a la violencia conyugal ($r=0.497$) con un nivel de significancia ($p=.000$)

Mendoza y Malca (2018) en su tesis Actitudes frente a la violencia conyugal y autoestima en mujeres del programa de vaso de leche del C.P. Otuzco – Cajamarca. Tuvo como objetivo determinar la relación entre las actitudes frente a la violencia conyugal y autoestima en mujeres del programa del vaso de leche del Centro Poblado Otuzco- Cajamarca. El estudio fue de tipo correlacional, en donde se utilizó como instrumento el cuestionario de actitudes frente a la violencia conyugal y el Inventario de Autoestima de Stanley Coopersmith versión adultos; con una población de 32 mujeres, de 20 a 48 años de edad. Los datos se recolectaron entre agosto y Setiembre del 2017; los mismos que fueron procesados mediante el programa estadístico SPSS, versión 23. Los resultados encontrados indican que las mujeres tienen actitudes positivas frente la violencia conyugal, es decir aceptan la violencia conyugal; lo que podría estar relacionado con las creencias culturales erróneas respecto a la violencia y la relación de pareja que aún se mantienen en las zonas rurales. También se

encontró que el nivel de autoestima encontrado es alto por lo que no se pudo determinar la existencia de una relación significativa entre las variables de estudio.

1.2. Bases teóricas de la investigación

1.2.1. Violencia Conyugal

1.2.1.1. Definiciones Según Egoávil y Santibáñez (1997) la Violencia Conyugal es todo ejercicio del maltrato (psicológico, físico o abandono físico o moral) que se emplea contra la pareja, dentro de una relación de convivencia formalmente establecida (matrimonial, convivencia).

Gonzales (2011) la violencia conyugal, es un fenómeno social que impacta la seguridad de gran cantidad de hogares en el mundo, porque atenta contra la vida, el cuerpo, la dignidad, la integridad psicológica o la libertad de los miembros del núcleo familiar, y constituye un importante factor de riesgo de delincuencia y demás problemas psicológicos como sociales.

La OMS (2012) precisa la violencia familiar o conyugal como la acción deliberada de fuerza física, poder y autoridad, que se proyecta en forma de amenaza o afectiva, ya sea contra otra persona o cualquier integrante del grupo familiar., la cual provoca una serie de agravios físicos, psicológicos y sexuales. La violencia familiar constituye una desventaja en la igualdad de poder entre hombre y mujer, en este sentido todo hecho de violencia se basa generalmente donde el afectado es el sexo femenino, provocándole de esta manera afecciones físicas, psíquicas y sexual, se considera también como violencia privar arbitrariamente de la libertad a la mujer. (ONU, 2019).

OEA (2017) define la violencia conyugal como cualquier acción o conducta motivada que causa perjuicio, sufrimiento y la muerte, en cualquiera de sus modalidades, emocional, física o sexual, ya sea en el ámbito público o en el privado.

MINDES (2018) este organismo define a la violencia Conyugal como una patología, tanto psicológica como física, que afecta severamente la salud de la víctima y que refleja, por sí misma, la patología de la persona agresora. Dentro de ella se incluyen todas aquellas injurias, malos tratos, amenazas, omisiones, silencios, golpes y lesiones inferidas sistemáticamente entre los miembros de la familia que producen, como efecto inmediato, la disminución en la autoestima de la víctima y, por lo tanto, la disminución de su capacidad de respuesta ante las responsabilidades que la sociedad le reclama.

Caraballo y Gonzales. (2011) la violencia conyugal, es un fenómeno social que impacta la seguridad de gran cantidad de hogares en el mundo, porque atenta contra la vida, el cuerpo, la dignidad, la integridad psicológica o la libertad de los miembros del núcleo familiar, y constituye un importante factor de riesgo de delincuencia y demás problemas psicológicos como sociales.

2.2.1. Teorías sobre la violencia conyugal

2.2.1.1. Teoría genética

Este enfoque biológico sostiene que las manifestaciones violentas, agresivas son el resultado de síndromes patológicos orgánicos como, por ejemplo, anomalías en los cromosomas XYY o de procesos bioquímicos y hormonales, por ejemplo, altos niveles de testosterona y noradrenalina, que tienen lugar en nuestro organismo y aumenta la predisposición genética y los aspectos hereditarios en el desarrollo de conductas violentas y agresivas. (Murray 1997).

2.2.1.2. Teoría del aprendizaje social

La teoría del Aprendizaje Social teniendo como máximo exponente Bandura, el mismo que nos brinda un paradigma amplio sobre el origen de la violencia, el cual considera que toda conducta agresiva, es a consecuencia de un aprendizaje imitado y observado. Donde la imitación de la conducta va depender del modelo observado, sí este le brinda recompensa positiva de su agresividad, esto hará que se incremente la posibilidad de imitar dicho comportamiento agresivo, haciéndolo estable en tiempo, espacio y lugar. Pero si este modelo de conducta es castigado dicha conducta disminuirá su probabilidad de imitación. Por lo tanto, desde esta óptica podemos señalar que las relaciones que se dan en el hogar, por parte de las figuras paternas al momento de aplicar métodos correctivos basados en violencia hacia los hijos, esto va a generar que estos copien o adquieran modelos similares al de sus padres. Siendo uno de estos el estilo pasivo, donde el individuo acepta la violencia como algo normal permitiéndola como parte de sus pautas de convivencia, acepta que los demás lo agredan ya sea físicamente o emocionalmente, pone en primera plana los derechos de los demás, antes que los suyos. (Bandura, 1974). En lo que concierne al estilo agresivo, que también es un perfil que se adopta de lo imitado, el individuo se muestra una persona ruda y agresiva, no respeta los derechos de los demás, utilizando siempre la violencia como un método de relación y ejecutándola para resolver problemas de la vida cotidiana. (Bandura, 1974). Demostrando este enfoque que desde los primeros años vitales los niños aprenden a ser violentos por sus figuras de autoridad, adoptando patrones conductuales negativos como parte de la convivencia, donde la violencia afecta seriamente las cortezas cerebrales, desencadenando en un futuro serios problemas mentales que repercuten en su unidad biopsicosocial. (Bandura, 1974).

2.2.1.3. Teoría social

Esta teoría explica la violencia como un producto derivado de las características culturales, económicas, políticas de una sociedad. Donde factores sociales como pobreza, estigmatización, dificultades de oportunidades de desarrollo cognitivo, explotación, son los principales factores desencadenantes de la violencia en las familias, a todo esto, se suma la influencia de los medios de comunicación que en algunas situaciones emiten una realidad herrada desviando la manera de pensar de las personas con un contenido de proyección altamente violento, haciendo que la persona lo adopte como algo normal y parte una sociedad. Cabe resaltar que en algunas culturas de atraso la violencia familiar es justificada, como parte de un patrón cultural de superioridad y de poder del hombre. (Clemente, 1997).

2.2.3. Tipos de violencia conyugal

2.2.3.1. Violencia física

Cualquier actitud y comportamiento que avizore un daño físico, de manera provocada, utilizando la fuerza física o alguna clase de objeto u armamento que pueda causar serias lesiones corporales, sean estas internas o externas, se le denomina violencia familiar de tipo física, donde el agresor emplea, golpes a puño cerrado, patadas, empujones, jalones de cabello, mordeduras, etc. Como también lanzar objetos cortantes, rociar un elemento químico, son formas en las que se desarrolló la violencia física. Actualmente estos tipos de acciones son condenados por la justicia. (MINDES, 2018).

2.2.3.2. Violencia psicológica

En términos generales se designa, como el uso intencionado de abuso psicológico, el cual engloba el maltrato verbal como insultos, gestos de despectivos, falsas acusaciones, palabras degradantes, ordenes, gritos, e incluso optar por el silencio forma parte del daño psicológico, del mismo modo privar de recursos financieros y personales son formas de daño

psíquico. Cabe precisar que el maltratador en una acción de violencia no solamente hace uso incontrolado de su fuerza física, si no también emplea la violencia verbal por lo tanto estas dos variables están sumamente relacionadas en un acto de violencia, que como finalidad causa un desequilibrio en la esfera psicológica de la víctima, provocando en algunas situaciones heridas emocionales estables en el tiempo. (MINDES, 2018).

2.2.3.3. Violencia sexual

Es tipo de violencia es la más perjudicial para la víctima del mismo modo es donde se emplean los 3 tipos de violencia en un solo acto. Consistiendo en toda intensidad de índole sexual ejercido a un niño, una niña o cualquier integrante del grupo familiar, provocada generalmente por una persona superior; una violación sexual comprende (penetración del pene por vía vaginal o anal, con los dedos u objetos), sexo oral, tocamientos, sexo interfemoral o coito seco, gestos/miradas obscenas, besos íntimos, exigencia o motivación al niño/niña de realizar actos de connotación sexual en el cuerpo del abusador o de otra persona, exhibición premeditada de los genitales o exhibirse en actos masturbatorios, explotación sexual comercial.(MINDES, 2018).

2.2.4. Ciclo de la violencia conyugal

- **Fase calma**

Se le conoce como la fase de calma, donde se respira y se siente una situación plenamente de serenidad, por el momento no se presentan los primeros desacuerdos e incompatibilidades de caracteres, así mismo la víctima obtiene la percepción de que todo está balanceado, mientras que para el agresor este puede ser el motor del inicio de un ciclo tóxico y violento. (Echeburúa y Corral 1998).

- **Fase de tensión**

Conocida como la fase de tensión, esta comienza con las pequeñas discrepancias, donde al agresor experimenta un estado de cuestionado por su víctima de manera intensa. En algunas situaciones la víctima por intentar mantener el equilibrio obedece todo lo que el agresor quiere, volviéndose dependiente en sus necesidades, a su vez todo esto lo hace con la finalidad de no aumentar la tensión en el agresor. Se podría afirmar que en esta fase se producen los primeros indicios de maltrato psíquico basado en una idea herrada de dominio y control ante su subordinado que sería la víctima, esta situación es la primera señal de alarma de lo que se le vaticina a la víctima. Mientras tanto una prevalencia considerable de agresores se excusa afirmando que ellos estuvieron advirtiendo a su víctima y que esta no les hizo caso, por lo tanto, defienden su postura arrogante, mientras tanto la pareja sigue realizando esfuerzos ariosos para seguir manteniendo la calma y no elevar la tensión. Se presentan a su vez primeras conductas agresivas de forma verbal y física en intensidad leve, sarcasmos, jalones, silencios fuera de contexto etc. Finalmente, la afectada no es consciente de la realidad intenta adoptar una serie de mecanismos que le permita gestionar la tensión dentro del ambiente, mientras que para el maltratador su objetivo es claro poner en un estado de sumisión a su víctima. (Echeburúa y Corral 1998).

- **Fase de explosión**

En esta fase el agresor saca a relucir su esencia y naturaleza agresiva descargando toda la acumulación de la tensión percibida en la anterior fase, se pone en manifiesto conductas agresivas físicas, psicológicas y sexuales. En este episodio se producen una serie de eventos que traerá a futuro consecuencias físicas y psicológicas graves para la víctima. En este sentido la víctima proyecta mecanismos emocionales incongruentes a la realidad como por ejemplo

“Tengo quedarle tiempo para que cambie” o tal vez experimenta sentimiento de culpabilidad “Me lo tengo bien merecido” “La culpa es mía por molestarlo”. (Echeburúa y Corral 1998).

- **Fase de luna de miel**

En este estadio el agresor se muestra arrepentido y con sentido de culpa provisional, inicia una serie de conductas afectivas y positivas hacia la víctima como por ejemplo, la busca y le otorga regalos, habla con los padres de la víctima intentando convencerlos que lo siente mucho y no volverá a pasar y tratara de buscar alternativas de cambio, e incluso acuden a psicoterapia por un tiempo reducido, con la finalidad de demostrar a la víctima su cambio, todo esto hace que la víctima entre confusión y le otorgue el perdón volviendo una vez más con su victimario. Sin embargo, pasa el tiempo y esta fase se acorta en su ciclo, vuelven aparecer las anteriores fases, pero intensidad grave haciendo que los recursos de la víctima queden reducidos, impidiéndola salir de un nuevo ciclo toxico. (Echeburúa y Corral 1998).

2.2.5. Factores de riesgo de la violencia conyugal

Según la OMS (2018) los factores de riesgo que inciden en la probabilidad de aumento de la violencia conyugal a nivel mundial, son a consecuencia individual, familiar y social. Algunos asociaran la violencia a un origen genético o biológico, otros a un padecimiento de corte mental, sin embargo, dentro de los principales factores de riesgo podemos precisar los siguientes: Nivel reducido de oportunidades: La desigualdad entre las oportunidades de crecimiento cognitivo aumenta la prevalencia de violencia familiar en el mundo, donde el victimario adopta una condición de “Normalidad a sus acciones” Mientas que la mujer adopta un perfil de “sumisión”. A esto se suma la falta de iniciativa de los estados, promoviendo una serie de programas reducidos con un bajo consto de inversión para la prevención de la violencia conyugal. (OMS 2018). Antecedentes de exposición al maltrato: Tomando como

referencia los enfoques psicológicos toda conducta reprimida y castigada en la infancia, sale en un futuro a relucir como conducta desviada, proclive a la disfuncionalidad. (OMS 2018).

Trastornos de Personalidad Antisocial: La característica esencial que da a esta patología de corte mental, es una gama reducida de conciencia de daño, no muestran remordimiento por sus víctimas, se muestran provocadores, y siempre ponen en una situación de dominio a sus víctimas, dado que utilizan un perfil mitómano. (OMS 2018).

Consumo de Sustancias Psicoactivas: En la evaluación pericial, los victimarios suelen confirmar el suceso bajo efectos de drogas o alcohol, afirmando que sus acciones fueron conductas motivadas a consecuencia de estos estimulantes. (OMS 2018). **Promiscuidad:** Sin duda la infidelidad en las parejas es un detonante de la violencia familiar, una prevalencia considerable de agresores refiere que sus conductas fueron motivadas por el engaño de sus parejas, pudiendo ser ciertas estas son injustificables ante la sociedad. (OMS 2018).

Mujeres tolerantes hacia la violencia: Es otro motivo el cual impide que muchas mujeres maltratadas inicien un proceso legal, pues tienen la esperanza que su victimario logre cambiar en algún momento, convirtiéndose esta forma de pensar, como un patrón conductual, que en el futuro puede incluso provocar la muerte a la víctima. (OMS 2018).

2.2.6. Consecuencias de la violencia conyugal

Los efectos colaterales de la violencia conyugal son altamente nocivos para la víctima, ya que ocasiona graves afecciones de salud física, mental, sexual y también reproductiva en periodos cortos y largo plazo, dentro de su sistema familiar también genera consecuencias negativas, afectando la unidad biopsicosocial de sus integrantes. (Giraldo y Gonzales 2009)

- **Consecuencias Psíquicas:** La violencia conyugal en cualquiera de sus modalidades, repercute de manera significativa en las funciones mentales

superiores de la víctima, ocasionando, trastornos depresivos, trastornos por estrés postraumático, ansiedad, trastornos alimentarios y en algunas situaciones como válvula de escape puede provocar que la víctima tome la decisión del suicidio. Por lo tanto, se puede inferir que las consecuencias son altamente nocivas dejando secuelas irreversibles en la esfera emocional, afectiva y cognitiva de sus víctimas. (Giraldo y Gonzales 2009)

- **Consecuencias Físicas:** el 45% a nivel mundial de las mujeres maltratadas por su cónyuge, muestran lesiones irreversibles, como, por ejemplo; mujeres que han sido atacadas por acido, muestran el 80% de su cuerpo desfigurado, otras han quedado paralíticas, y el otro porcentaje sobrevivieron, pero presentan secuelas físicas de los ataques recurrentes de sus victimarios. Dentro de esta prevalencia se sitúan mujeres que se encontraban gestando y a raíz de dicha violencia aumento la probabilidad de abortos involuntarios directamente provocados por sus agresores, un 14% refiere que los golpes provocados por sus parejas aumento la incidencia de un parto prematuro que trajo consigo dificultades en el desarrollo evolutivo del feto. (Giraldo y Gonzales 2009).
- **Consecuencias en la Esfera Sexual:** Las mujeres que han sufrido maltratos físicos o abusos sexuales a manos de su pareja tienen una probabilidad 1,5 veces mayor de padecer infecciones de transmisión sexual, incluida la infección por VIH en algunas regiones, en comparación con las mujeres que no habían sufrido violencia de pareja. Por otra parte, también tienen el doble de probabilidades de sufrir abortos. También se debe precisar que la violencia sexual, sobre todo en la infancia, también puede incrementar el consumo de

tabaco, alcohol y drogas, así como las prácticas sexuales de riesgo en fases posteriores de la vida. (Giraldo y Gonzales 2009).

2.2.7. Adultez

2.2.7.1. Definiciones y Características: empieza desde los 19-60 años. Esta etapa hace referencia en la que el organismo ha calzado un nivel óptimo de desarrollo orgánico, y su capacidad reproductiva ha madurado, del mismo modo ha alcanzado un desarrollo sensato en lo cognitivo, social y moral, permitiéndole tomar decisiones certeras, con capacidad de análisis y juicio crítico que le permita desenvolverse de manera óptima en la sociedad. (Berger 2001). 20-65 años. En un periodo del desarrollo evolutivo de todo ser humano, donde el individuo alcanza una madurez psicológica y sexual, que le permite tomar decisiones razonables en sus relaciones sociales, En esta etapa se logra consolidar una identidad sólida. El individuo acepta responsabilidades y toma decisiones independientes. (Papalia, 2012).

2.2.8. Etapas de la adultez

- Adultez-Joven (20-40)

Cúspide del desarrollo físico, los hábitos y estilos de alimentación influyen en la salud, del mismo modo el aspecto cognitivo implica complejidad al momento de elaborar juicios morales, esto le da la capacidad de alcanzar metas educativas profesionales. A su vez las decisiones se toman, tomando como referencia las relaciones interpersonales, íntimas y estilos de vida. (Papalia, 2012)

- Adultez-Media. (40-65)

Aparecen los primeros indicios de deterioro físico y cansancio emocional, en el caso de la mujer se da la menopausia y en los varones la andropausia. Aunque la inteligencia y la memoria pueden deteriorarse, el ser humano ya goza una carrera profesional y una base

económica que le permite mejorar su calidad de vida, aunque la responsabilidad de crianza puede acarrear problemas relacionados con el estrés. (Papalia, 2012)

- Adulter-Tardía (65-...)

La salud y el aspecto físico tienen a un declive, el funcionamiento del organismo sufre modificaciones, como consecuencia se originan enfermedades, el aspecto cognitivo es bajo, en algunos individuos comienzan a experimentar fallas en la memoria a corto y largo plazo, prefieren las relaciones familiares y compartir más tiempo con estas. (Papalia, 2012).

2.Método

2.1. El tipo de investigación

La presente investigación científica fue de tipo cuantitativo. Según Laguna, (2017). El enfoque Cuantitativo es aquel en donde se cuantifican o miden numéricamente la variable estudiada, usa como estrategia la recolección de datos para comprobar su hipótesis, con base medible, matemática y el análisis estadístico.

2.2. Nivel de la investigación

En el presente estudio se empleó un nivel descriptivo. Según Hernández, R (2006). La investigación descriptiva, tiene como objetivo primordial describir algunas características fundamentales de conjuntos homogéneos de fenómenos. Para ello utilizan criterios sistemáticos que permiten poner de manifiesto la estructura o el comportamiento de los fenómenos en estudio, proporcionando de ese modo información sistemática y comparable con la de otras fuentes.

2.3. Diseño de la investigación.

El estudio guarda un diseño no experimental y de corte transversal, a nivel no experimental, el objetivo fue de no manipular de forma deliberada la variable de estudio y de corte transversal, debido a que los datos fueron recolectados en tiempo, espacio y momento único. (Hernández, et al, 2006).

2.4. Población y muestra.

La población muestral estuvo conformada por el total de mujeres del Comedor Popular “Dios es Amor”, Asentamiento Humano, José Carlos Mariátegui, La Unión, Piura, 2020. Siendo una N=50

2.5. Operacionalización de la variable

VARIABLE DE INTERÉS	DIMENSIONES / INDICADORES	VALORES FINALES	TIPOS DE VARIABLE
Violencia Conyugal	Actitudes frente a la pareja	Alto Tendencia +	Categoría, Ordinal, politémica
	Actitudes frente al grupo.	Reacción Normal Tendencia –	
	Actitudes frente a las normas sociales	Bajo	
	Autoestima		

2.6 Técnicas e instrumentos de recolección de datos

2.6.1. Técnicas

La técnica a utilizar fue la encuesta, la cual consiste en recopilar datos informativos en la que los investigadores plantean interrogantes sobre la información que se quiere obtener para posteriormente, reunir todos los datos obtenidos individualmente y generar datos globales sobre una situación o problemática (Díaz, 2009)

2.6.2. Instrumentos

Se empleó la Escala de Actitudes frente a la Violencia Conyugal de Egoávil J y Santibáñez O. (1997).

2.7. Plan de análisis

De acuerdo a la investigación los datos recolectados fueron tabulados en una matriz utilizando el programa informático Microsoft Excel 2016. Para los procesos en el análisis de

los datos se utilizará las técnicas de análisis estadístico descriptivo, como son las tablas de distribución de frecuencias y porcentual

2.8. Principios éticos

El presente estudio cumplió los principios éticos necesarios para su realización, sugeridos por el comité de ética y el reglamento de ética de la universidad, evidenciándose a través de documentos como el consentimiento informado firmado por los participantes del estudio y el documento dirigido a los encargados de mencionada población a evaluar. De esta manera el presente estudio cumplió con los siguientes principios deontológicos.

Protección a las personas: tratándose de una población emergente, se obedece respetar la dignidad humana, a través de la protección de su identidad, confidencialidad y privacidad y sobre todo respetando sus derechos fundamentales como ser humanos, por ende, cuyos resultados son manejados a través de un código numérico con la finalidad de respetar su identidad y confidencialidad.

El siguiente aspecto tenido en cuenta fue el principio de beneficencia y no maleficencia en el cual se aseguró el bienestar de las personas que participaron en la investigación. En la presente investigación los sujetos investigados no presentan ningún tipo de riesgo en su integridad física o mental.

Así mismo el siguiente punto respetado fue el principio de Justicia en el cual se ejerció un juicio razonable, ponderable y se tomaron las precauciones necesarias para asegurarse de que no se den lugar o toleren prácticas injustas, tratando equitativamente a quienes participaron en los procesos, procedimientos y servicios asociados a la investigación. Por ello se otorgó a todas las personas que participaron en la investigación el derecho a acceder a sus resultados.

Del mismo modo se ejecutó el principio de la integridad científica donde el investigador respeta su campo de acción y minimiza aquellas situaciones que puedan provocar daños, riesgos a los evaluados, por ende, se cumplido con el consentimiento informado, para contar el permiso de manera voluntaria del evaluado, del mismo modo se le otorgo el derecho de a acceder a sus resultados de manera confidencial. Finalmente se puso en práctica el principio de integridad científica donde el investigador debe ceñirse a sus principios deontológicos que demandan su campo de acción, a través del respeto por la dignidad y la confidencialidad de los participantes, se estaría poniendo en práctica este fundamental principio.

3.Resultados

Tabla 1

*Violencia conyugal en las mujeres del comedor popular “Dios es Amor”,
Asentamiento Humano, José Carlos Mariátegui, La Unión, Piura, 2020*

CATEGORIA	FRECUENCIA	PROCENTAJE
ALTO	0	0%
TENDENCIA POSITIVA	0	0%
REACCION NORMAL	9	18%
TENDENCIA NEGATIVA	41	82%
BAJO	0	0%
TOTAL	50	100%

Figura 1

*Violencia conyugal en las mujeres del comedor popular “Dios es Amor”,
Asentamiento Humano, José Carlos Mariátegui, La Unión, Piura, 2020*

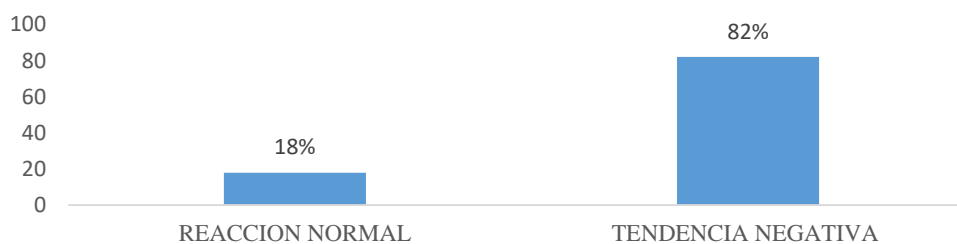

Nota. Respecto a la violencia conyugal, se puede apreciar que un 82% de las mujeres del comedor popular “Dios es Amor”, se ubica dentro de la categoría Tendencia Negativa.

Tabla 2

Violencia conyugal en la dimensión Actitudes frente a la pareja en las mujeres del comedor popular “Dios es Amor”, Asentamiento Humano, José Carlos Mariátegui, La Unión, Piura, 2020

CATEGORIA	FRECUENCIA	PROCENTAJE
ALTO	0	0%
TENDENCIA POSITIVA	27	54%
REACCION NORMAL	10	20%
TENDENCIA NEGATIVA	12	24%
BAJO	1	2%
TOTAL	50	100

Figura 2

Violencia conyugal en la dimensión Actitudes frente a la pareja en las mujeres del comedor popular “Dios es Amor”, Asentamiento Humano, José Carlos Mariátegui, La Unión, Piura, 2020

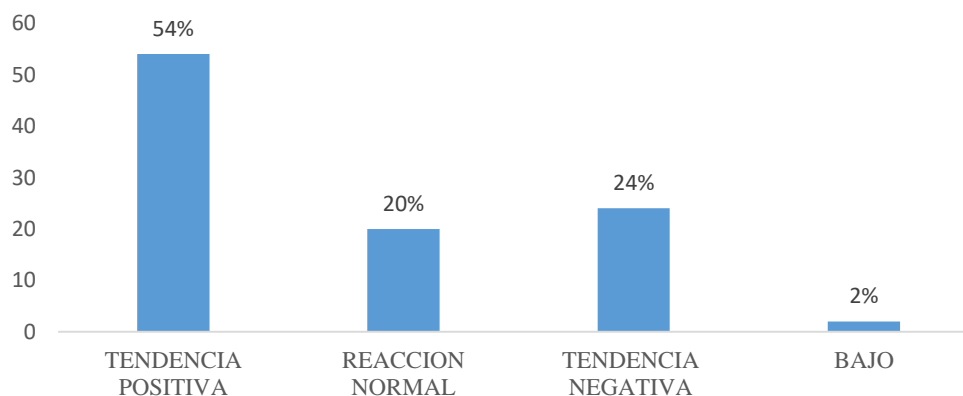

Nota. Respecto a las actitudes frente a la pareja, se puede apreciar que un un 54% de las mujeres del comedor popular “Dios es Amor”, se ubica dentro de la categoría Tendencia Positiva.

Tabla 3

Violencia conyugal en la dimensión Actitudes frente al grupo en las mujeres del comedor popular “Dios es Amor”, Asentamiento Humano, José Carlos Mariátegui, La Unión, Piura, 2020

CATEGORIA	FRECUENCIA	PROCENTAJE
ALTO	0	0%
TENDENCIA POSITIVA	4	8%
REACCION NORMAL	22	44%
TENDENCIA NEGATIVA	24	48%
BAJO	0	0%
TOTAL	50	100%

Figura 03

Violencia conyugal en la dimensión Actitudes frente al grupo en las mujeres del comedor popular “Dios es Amor”, Asentamiento Humano, José Carlos Mariátegui, La Unión, Piura, 2020

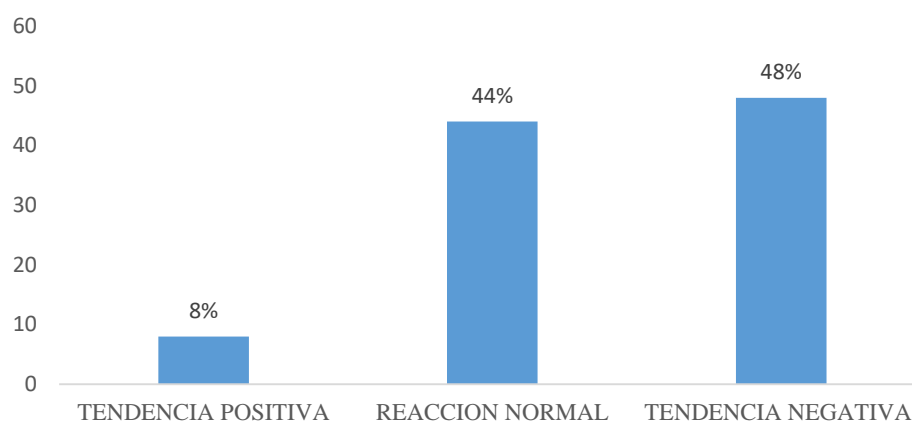

Fuente:

Nota. Respecto a las actitudes frente al grupo, se puede apreciar que un un 48% de las mujeres del comedor popular “Dios es Amor”, se ubica dentro de la categoría Tendencia Negativa.

Tabla 4

Violencia conyugal en la dimensión Actitudes frente a las normas sociales en las mujeres del comedor popular “Dios es Amor”, Asentamiento Humano, José Carlos Mariátegui, La Unión, Piura, 2020

CATEGORIA	FRECUENCIA	PROCENTAJE
ALTO	0	0%
TENDENCIA POSITIVA	10	20%
REACCION NORMAL	29	58%
TENDENCIA NEGATIVA	10	20%
BAJO	1	2%
TOTAL	50	100%

Figura 4

Violencia conyugal en la dimensión Actitudes frente a las normas sociales en las mujeres del comedor popular “Dios es Amor”, Asentamiento Humano, José Carlos Mariátegui, La Unión, Piura, 2020

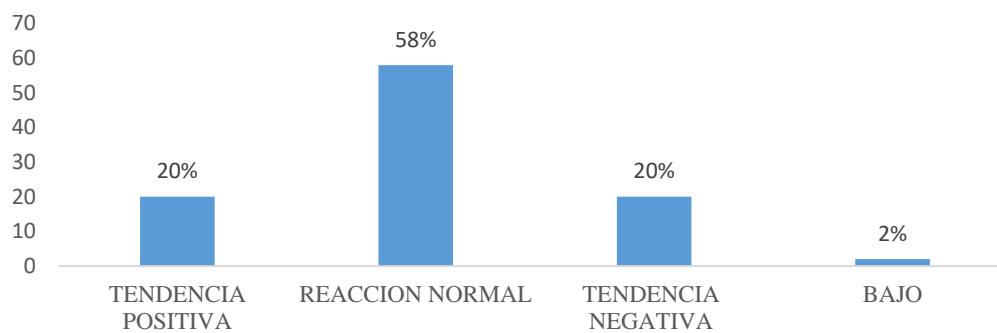

Nota. Respecto a las actitudes frente a las Normas Sociales, se puede apreciar que un 58% de las mujeres del comedor popular “Dios es Amor”, se ubica dentro de la categoría Reacción Normal.

Tabla 5

Violencia conyugal en la dimensión Autoestima en las mujeres del comedor popular “Dios es Amor”, Asentamiento Humano, José Carlos Mariátegui, La Unión, Piura, 2020

CATEGORIA	FRECUENCIA	PROCENTAJE
ALTO	8	16%
TENDENCIA POSITIVA	26	52%
REACCION NORMAL	12	24%
TENDENCIA NEGATIVA	4	8%
BAJO	0	0%
TOTAL	50	100%

Figura 5

Violencia conyugal en la dimensión Autoestima en las mujeres del comedor popular “Dios es Amor”, Asentamiento Humano, José Carlos Mariátegui, La Unión, Piura, 2020

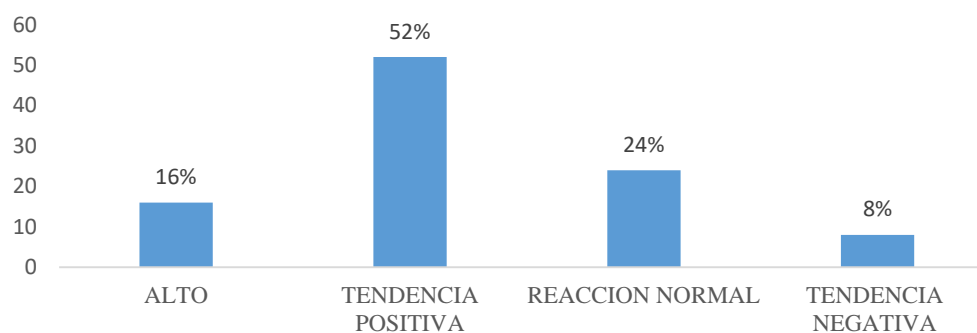

Nota. Respecto a la dimensión Autoestima, se puede apreciar que un un 52% de las mujeres del comedor popular “Dios es Amor”, se ubica dentro de la categoría Tendencia Positiva.

4. Discusión

El objetivo principal con el que se desarrolló la presente investigación fue Determinar la violencia conyugal en las mujeres del comedor popular “Dios es Amor”, Asentamiento Humano, José Carlos Mariátegui, La Unión, Piura, 2020, logrando demostrarse que el nivel prevalente es con tendencia negativa, según Egoávil y Santibáñez (1997) las personas ubicadas dentro de esta categoría se encuentran caracterizadas principalmente por mostrar rechazo frente a todo acto de violencia conyugal, es decir se muestran en contra de cualquier tipo de agresión infringida dentro del ámbito familiar.

Este resultado guarda relación con el obtenido por Ramos (2017) en su investigación descriptiva correlacional titulada “Dependencia emocional y actitudes frente a la violencia conyugal en mujeres de un centro de salud, del distrito de ventanilla 2017”, quien obtuvo un nivel prevalente con tendencia baja para las actitudes frente a la violencia conyugal.

En relación a la dimensión de Actitudes frente a la pareja, se logró demostrar que en las mujeres del comedor popular “Dios es Amor” prevalece un nivel con tendencia positiva, para Egoávil y Santibáñez (1997), las evaluadas ubicadas dentro de esta categoría, se caracterizan por realizar la minimización u omisión de los actos violentos ejercidos por la pareja dentro de las vertientes violencia física, verbal o psicológica. El resultado obtenido discrepa con el obtenido por Castillo (2019) en su investigación titulada “Actitudes que presentan las mujeres del distrito de Pebas, frente a la violencia conyugal, 2018” quien obtuvo un nivel prevalente con tendencia negativa para las actitudes frente a la pareja.

Con respecto a la dimensión de Actitudes frente al grupo, se obtuvo como nivel prevalente en las mujeres del comedor popular “Dios es Amor”, una tendencia negativa, según Egoávil y Santibáñez (1997), las víctimas de violencia en muchos casos optan por el aislamiento, lo cual les impide integrarse al grupo de pares, es decir, las víctimas ocultan el maltrato que se está ejerciendo. Sin embargo, al presentar una tendencia negativa indicaría que las relaciones de pareja se verían altamente influenciadas por la valoración y opinión de los amigos y grupos sociales esto podría traer problemas en la dinámica de pareja. Este resultado guarda relación con el obtenido por Castillo (2019) en su investigación “Actitudes que presentan las mujeres del distrito de Pebas, frente a la violencia conyugal, 2018” quien obtuvo un nivel prevalente de 59% con tendencia negativa para las actitudes frente al grupo.

En relación a la dimensión de Actitudes frente a las Normas Sociales, se obtuvo como nivel prevalente en las mujeres del comedor popular “Dios es Amor”, una reacción normal. Para Egoávil y Santibáñez (1997) las evaluadas ubicadas dentro de esta categoría, comprenden un nivel nulo de influencia por parte de las normas sociales en la actitud que estas muestran frente a la violencia conyugal, es decir no reciben ningún tipo de influencia, ya sea de forma positiva o negativa. Este resultado discrepa con el obtenido por Castillo (2019) en su investigación “Actitudes que presentan las mujeres del distrito de Pebas, frente a la violencia conyugal, 2018” quien obtuvo un nivel prevalente con tendencia negativa para las actitudes frente a las normas sociales.

Para finalizar, con respecto a la dimensión de Autoestima, obtuvo como nivel prevalente en las mujeres del comedor popular “Dios es Amor”, una tendencia positiva. Para Egoávil y Santibáñez (1997) las evaluadas ubicadas dentro de esta categoría, muestran rechazo frente a la violencia conyugal, pero mostrando un alto nivel de influencia por parte del nivel de autoestima

que posee la evaluada. Precisamente así lo explica el autor al mencionar que una tendencia positiva en esta dimensión podría deberse a la influencia del contexto social y familiar lo que le posibilita a la evaluadas rechazar la violencia en todas sus dimensiones, lo que le hace tener una percepción positiva de sí misma.

Este resultado discrepa con el obtenido por Mendoza y Malca (2018) en su investigación “Actitudes frente a la violencia conyugal y Autoestima en mujeres del programa de vaso de leche del C.P. Otuzco – Cajamarca, quien obtuvo un nivel prevalente con tendencia positiva para la dimensión de autoestima.

5. Conclusiones

Violencia conyugal en las mujeres del comedor popular “Dios es Amor”, Asentamiento Humano, José Carlos Mariátegui, La Unión, Piura, 2020, es con tendencia negativa

Violencia conyugal en la dimensión Actitudes frente a la pareja en las mujeres del comedor popular “Dios es Amor”, Asentamiento Humano, José Carlos Mariátegui, La Unión, Piura, 2020, es con tendencia positiva.

Violencia conyugal en la dimensión Actitudes frente al grupo en las mujeres del comedor popular “Dios es Amor”, Asentamiento Humano, José Carlos Mariátegui, La Unión, Piura, 2020, es con tendencia negativa.

Violencia conyugal en la dimensión Actitudes frente a las normas sociales en las mujeres del comedor popular “Dios es Amor”, Asentamiento Humano, José Carlos Mariátegui, La Unión, Piura, 2020, es con Reacción Normal.

Violencia conyugal en la dimensión Autoestima en las mujeres del comedor popular “Dios es Amor”, Asentamiento Humano, José Carlos Mariátegui, La Unión, Piura, 2020, es con tendencia positiva.

Referencias

- Arce, R. (2017). *Factores asociados a la violencia conyugal en el Centro Emergencia Mujer - CEM, Lima, 2017*. [Tesis para optar el título de Magister en Bioestadística. Universidad Nacional Mayor de San Marcos. Perú]
https://cybertesis.unmsm.edu.pe/bitstream/handle/20.500.12672/10646/Arce_cr.pdf?sequence=1&isAllowed=y
- Bandura, A. (1974). *Aprendizaje Social y desarrollo de la Personalidad*. Madrid: Alianza.
https://books.google.com.pe/books?id=glfEXQDVPaUC&dq=bandura+aprendizaje+social&hl=es-419&sa=X&ved=0ahUKEwj_%2062Nj5fpAhUjhOAKHY7WA3EQ6wEIPTAC
- Berger, K. S. (2001). *Psicología del desarrollo: adultez y vejez*. Madrid: Editorial Médica Panamericana, S.A.
- Calderón, M. (2010). *Cuestionario de Violencia Conyugal*. Perú: Dirección regional de Salud Castilla. Departamento de Psicología.
- Calderón, M. (28 de junio del 2019). *Más de 6 mil casos de Violencia Familiar se registra en Piura*. Diario de la Hora. Pp 6. <https://lahora.pe/mas-de-6-mil-casos-de-violencia-familiar-se-registran-en-piura-la-hora-jo/>
- Caraballo y Gonzales. (2011). *Violencia Intrafamiliar*. Caracas: Unes.
http://biblioteca.clacso.edu.ar/Venezuela/vrcivs-unes/20170105042120/pdf_204.pdf
- Carhuanina, B. (2018). “*Características sociodemográficas, Tipos y actitud hacia la violencia en mujeres gestantes que acuden a los servicios de es salud de talará abril 2018*”. [Tesis para optar el título de licenciada en obstetricia.

Universidad Católica Los Ángeles de Chimbote].

<http://repositorio.uladech.edu.pe/bitstream/handle/123456789/3604/E>

[MBARAZO VIOLENCIA CARHUANINA ZAPATA BETSY LIZBET](#)

[H.pdf?sequence=4](#)

Castillo Soria, K. (2018). *Actitudes que presentan las mujeres del distrito de Pebas, frente a la violencia conyugal, 2018* [Tesis de pregrado, Universidad Científica del Perú].

http://repositorio.ucp.edu.pe/bitstream/handle/UCP/685/CASTILLO_TESIS_TIT

[ULO_2019.pdf?sequence=1&isAllowed=y](#)

Castro, J & Severino M. (2016). “*Percepción de la violencia en pareja en mujeres víctimas de Violencia Conyugal*. [Tesis para optar el título de psicólogo. Universidad de las Américas. Chile]

<https://es.slideshare.net/PsicopPatty/tesis-final-percepcin-de-las-vivencias-de-violencia-conyugal-57158771>

Clemente, M. (1997). *Psicología Social Aplicada*. Madrid: Ed Pirámide.

Díaz, L. (2009). *Derechos económicos, sociales y culturales: aportación de México*.

Echeburúa, E. y Corral, P. (1998). *Manual de violencia familiar*. Madrid, Siglo Veintiuno.

Egoávil Josué., Santibáñez, Oscar. (1997). *Escala de actitudes frente a la violencia conyugal*

Giraldo, R & Gonzales, N. (2009). *Violencia Familiar*. Bogotá: Universidad del Rosario.

<https://books.google.com.pe/books?id=pE0J5B8JwMsC&pg=PA227&dq=tipos+de+violencia+familiar&hl=es->

[419&sa=X&ved=0ahUKEwj8iJHcy5jpAhWNnOAKHb8XC1cQ6wEI](#)

[OjAC#v=onepage&q=tipos%20de%20violencia%20familiar&f=false](#)

Hernández, R., Fernández, C y Baptista P. (2006). *Metodología de la investigación*. (4ta. Edición) México: Editorial McGraw-Hil. Instituto de investigaciones jurídicas de la UNAM, México, D.F

INEI (2018). *Perú: Indicadores de violencia familiar y sexual*. Perú: INEI-Biblioteca Nacional del Perú.

<file:///C:/Users/PC/Documents/TRABAJOS%20DE%20ARELY/LIBRO%20DE%20VIOLENCIA%20FAMILIAR%20Y%20SEXUAL-%20INEI-PERU-2012-2019.pdf>

Laguna, N. (2017). *La autoestima como factor influyente en el rendimiento académico*.

[Tesis para obtener el grado de Magíster en educación. Universidad del Tolima].<http://repository.ut.edu.co/bitstream/001/2120/1/APROBADO%20NIR%20MARISOL%20LAGUNA%20PROA%20C3%91OS.pdf>

Mendoza Portilla, C., y Malca Ramirez, R. (2018). *Actitudes frente a la violencia conyugal y autoestima en mujeres del programa de vaso de leche del C.P. Otuzco – Cajamarca*. [Tesis de pregrado, Universidad Privada Antonio Guillermo Urrelo]. Repositorio institucional

<http://repositorio.upagu.edu.pe/bitstream/handle/UPAGU/686/TESIS.pdf?sequence=1&isAllowed=y>

MINDES (2018). *Violencia Familiar y Sexual*. Perú: Primera edición. Biblioteca Nacional del Perú.

https://www.mimp.gob.pe/files/programas_nacionales/pncvfs/vfs_exp_mujeres_victmas.pdf
file:///C:/Users/PC/Documents/TRABAJOS%20D

E%20ARELY/MINDES-PERÚ-

VIOLENCIA%20FAMILIAR%20Y%20SEXUAL.pdf

Molina, J. (2017). “*Mujeres Maltratada en Bogotá, Colombia, 2017*”. [Tesis Para optar el título de Psicóloga. Universidad de la laguna.

España]<https://dialnet.unirioja.es/servlet/tesis?codigo=158139>

Murray R. (1997). *Violencia: de la biología a la sociedad*. Valencia, España: Elsevier

Science.https://scielo.conicyt.cl/scielo.php?script=sci_arttext&pid=S0717-92272005000300003

OEA (2017). *Modelo Interamericano para Prevenir, Sancionar y Erradicar la Violencia contra las Mujeres*. Washington.DC: Mesecvi.

<https://www.oas.org/es/cim/docs/ViolenciaPolitica-LeyModelo-ES.pdf>

OMS (2018). *Informe mundial sobre la violencia y la salud*. Ginebra: Organización Mundial de Salud-OMS.

https://www.who.int/violence_injury_prevention/violence/world_report/es/summary_es.

ONU (2019). *Hechos y cifras: Acabar con la violencia contra mujeres y niñas*. España:

ONU- DC. Obtenido de: <https://www.unwomen.org/es/what-we-do/ending-violence-against-women/facts-and-figures>

Papalia, D. (2012). *Desarrollo Humano*. México: McGraw-Hill.

<https://psicologoseducativosgeneracion20172021.files.wordpress.com/2017/08/papalia-feldman-desarrollo-humano-12a-ed2.pdf>

Piaget, J. (1980). *Psicología y pedagogía*. Barcelona: Ariel.

Ramos, M. (2017). *Dependencia emocional y actitudes frente a la violencia conyugal en mujeres de un Centro de Salud, del distrito de Ventanilla 2017*. Lima. [Tesis de Pregrado, Universidad César Vallejo]

Ríos, I. (2015). *Tipos de violencia conyugal en mujeres de una comunidad de Nuevo Chimbote*. [Tesis de Pregrado, Universidad San Pedro. Chimbote].
http://repositorio.usanpedro.edu.pe/bitstream/handle/USANPEDRO/1686/Tesis_39574.pdf?sequence=1&isAllowed=y

Sabino, C. (2014). *El Proceso de Investigación*. Guatemala: Episteme.

<https://books.google.com.pe/books?id=jwejBAAAQBAJ&pg=PT1&dq=carlos+sabino+metodo+cientifico&hl=es-419&sa=X&ved=0ahUKEwjHxPqhjrXpAhXSI7kGHZQqAkgQ6wEIVjAG#v=onepage&q&f=false>

Tapia, M. (2015), “*Violencia Familiar en la zona Urbana de Chota - 2015*”. [Tesis de Pregrado, Universidad Nacional de Cajamarca]

<http://repositorio.unc.edu.pe/bitstream/handle/UNC/947/TESIS.pdf?sequence=1&isAllowed>

Apéndice A. Instrumento de evaluación



UNIVERSIDAD CATÓLICA LOS ÁNGELES
CHIMBOTE

FACULTAD CIENCIAS DE LA SALUD
ESCUELA PROFESIONAL DE PSICOLOGÍA

ESCALA DE ACTITUDES FRENTE A LA VIOLENCIA CONYUGAL									
EDAD		GRADO EDUCATMO:							
ESTADO CIVIL		CASADA		CONVIVIENTE					
GRADO EDUCATMO PAREJA				ACTIVIDAD					
FECHA DE EVALUACION:									
Instrucciones : A continuación tiene Ud. una serie de preguntas, responda cada una con sinceridad, utilizando los siguientes códigos:									
TA	Totalmente de Acuerdo	¿?	Dudo	ED	En Desacuerdo				
DA	De Acuerdo			TD	Totalmente en Desacuerdo				
1	Tengo deseos de irme a vivir con otra persona.				TA	DA	¿?	ED	TD
2	Si mi esposo me pega, yo le contesto igual				TA	DA	¿?	ED	TD
3	Los miembros de mi familia son una carga pesada.				TA	DA	¿?	ED	TD
4	Mi esposo toma las decisiones en casa				TA	DA	¿?	ED	TD
5	Siento arrebatos y ganas de pelear				TA	DA	¿?	ED	TD
6	No me agrada mi pareja				TA	DA	¿?	ED	TD
7	Me gusta intervenir en las discusiones de los vecinos				TA	DA	¿?	ED	TD
8	En este mundo de varones, es aceptado golpear a la mujer				TA	DA	¿?	ED	TD
9	Hago amigos (as) con facilidad.				TA	DA	¿?	ED	TD
10	A veces pienso en abandonar a mi familia				TA	DA	¿?	ED	TD
11	Participo en las actividades vecinales				TA	DA	¿?	ED	TD
12	Se deben respetar las normas sociales				TA	DA	¿?	ED	TD
13	Mi esposo es demasiado agresivo				TA	DA	¿?	ED	TD
14	Me importa la opinión de mis vecinos				TA	DA	¿?	ED	TD
15	Respeto a quienes no se meten en la vida de los demás				TA	DA	¿?	ED	TD
16	La situación económica es un detonante de la violencia conyugal				TA	DA	¿?	ED	TD
17	Considero que la calle también es un lugar para discutir con mi esposo				TA	DA	¿?	ED	TD
18	Siento que mi esposo me rechaza				TA	DA	¿?	ED	TD
19	Me inquieta saber que hay personas que viven más felices en sus hogares de lo que yo vivo.				TA	DA	¿?	ED	TD
20	Las instituciones deben velar por la unidad familiar				TA	DA	¿?	ED	TD
21	Las leyes no protegen a las esposas maltratadas				TA	DA	¿?	ED	TD
22	No encuentro comprensión ni cariño en mi esposo				TA	DA	¿?	ED	TD
23	Mis vecinos no me tienen consideración				TA	DA	¿?	ED	TD
24	Creo que a la sociedad no le interesa la familia maltratada				TA	DA	¿?	ED	TD
25	Estoy libre de prejuicios de cualquier tipo				TA	DA	¿?	ED	TD
26	Lamento haberme casado (juntado)				TA	DA	¿?	ED	TD
27	No me importa si mis vecinos me ven pelear				TA	DA	¿?	ED	TD
28	La mujer debe conocer sus derechos frente al maltrato conyugal				TA	DA	¿?	ED	TD
29	No me gusta ver sufrir a las esposas maltratadas				TA	DA	¿?	ED	TD
30	No me importa saber si mi esposo me sigue queriendo.				TA	DA	¿?	ED	TD
31	Las leyes no recogen la opinión de las mujeres maltratadas.				TA	DA	¿?	ED	TD
32	Creo que las mujeres maltratadas debemos organizarnos y denunciar a los Esposos maltratantes.				TA	DA	¿?	ED	TD
		Esc. Par. Ps. Gen.		Esc. Soc.					
		Esc.		Esc.		TOTAL			

Apéndice B. Consentimiento informado



UNIVERSIDAD CATÓLICA LOS ÁNGELES
CHIMBOTE

UNIVERSIDAD CATÓLICA LOS ÁNGELES DE CHIMBOTE
FACULTAD DE CIENCIAS DE LA SALUD ESCUELA PROFESIONAL DE
PSICOLOGÍA
CONSENTIMIENTO INFORMADO

Piura 16 de junio del 2020

La escuela profesional de Psicología de la Universidad Católica los Ángeles de Chimbote apoya la práctica de obtener el consentimiento informado de proteger a los sujetos que participen en la investigación.

La siguiente información tiene por objeto ayudarle a decidir si aceptará participar en el presente estudio. Usted está en libertad de retirarse del estudio en cualquier momento.

Por tal efecto se le pedirá que responda a la escala de actitudes frente a la violencia conyugal, en las mujeres del comedor popular “Dios es amor”, del Asentamiento Humano, José Carlos Mariátegui, la unión, Piura 2020. De esta manera, manifiesto que me interesa estudiar las actitudes hacia la violencia conyugal en la mencionada población, es así que sería de completo agrado de que usted participará en la presente investigación, recalcando que su participación será de manera voluntaria. Le aseguro que su nombre no será mencionado en los hallazgos de la investigación, y la información solo se identificará mediante un código numérico.

Finalmente añado que, si en algún momento desea obtener información adicional acerca del estudio antes o después que finalice, puede ponerse en contacto con mi persona por teléfono o por correo.

Agradezco su atención y aprecio su interés y cooperación.

Atte:

Arely Saray Chunga Jiménez
Estudiante de psicología de la ULADECH Católica-UCT
Celular:955339994
chungajimenezarely@gmail.com

Apéndice C. Cronograma de actividades

CRONOGRAMA DE ACTIVIDADES																	
N°	Actividades	2020				2020				2021				2021			
		2020-01				2020-02				2021-01				2021-02			
		Marz-Jul				Agosto-Dic				Marz-Jul				Sept-Dic			
		1	2	3	4	1	2	3	4	1	2	3	4	1	2	3	4
1	Elaboración del Proyecto	X	X	X													
2	Revisión del proyecto por el jurado de investigación			X													
3	Aprobación del proyecto por el Jurado de Investigación			X													
4	Exposición del proyecto al Jurado de Investigación			X													
5	Mejora del marco teórico y metodológico				X	X											
6	Elaboración y validación del instrumento de recolección de datos						X	X									
7	Elaboración del consentimiento informado								X								
8	Recolección de datos									X							
9	Presentación de resultados										X						
10	Análisis e Interpretación de los resultados											X					
11	Redacción del informe preliminar												X				
12	Revisión del informe final de la tesis por el Jurado de Investigación													X			
13	Aprobación del informe final de la tesis por el Jurado de Investigación														X		
14	Presentación de ponencia en jornadas de investigación															X	
15	Redacción de artículo científico																X

Apéndice D. Presupuesto

Presupuesto desembolsable (Estudiante)			
Categoría	Base	% o Número	Total (S/.)
Suministros (*)			
Impresiones	0.30	100	30.00
Fotocopias	0.05	500	25.00
Empastado	30.00	1	30.00
Papel bond A-4 (600 hojas)	0.05	600	30.00
Lapiceros	0.30	30	9.00
Servicios			
Uso de Turnitin	50.00	2	100.00
Sub total			224.00
Gastos de viaje			
Pasajes para recolectar información	2.30	10	23.00
Subtotal			
Total de presupuesto desembolsable			247.00
Presupuesto no desembolsable (Universidad)			
Categoría	Base	% o Número	Total (S/.)
Servicios			
Uso de Internet (Laboratorio de Aprendizaje Digital – LAD)	30.00	4	120.00
Búsqueda de información en base de datos	35.00	2	70.00
Soporte informático (Módulo de Investigación del ERP University – MOIC).	40.00	4	160.00
Publicación de artículo en repositorio institucional	50.00	1	50.00
Sub total			
Recurso humano			
Asesoría personalizada (5 horas por semana)	63.00	4	252.00
Subtotal			252.00
Total de presupuesto no desembolsable			652.00
Total (S/.)			899.00

Apéndice E. ficha técnica del instrumento de evaluación

Escala de actitudes frente a la violencia conyugal

Ficha técnica

- **Nombre:** *ESCALA DE ACTITUDES FRENTE A LA VIOLENCIA CONYUGAL (EAFVC)*
- **Autores** *Egoávil Josué (UNMSM & Santibáñez Oscar (UPSMP)*
- **Año de creación:** 1997
- **Naturaleza y finalidad.**

La ESCALA DE ACTITUDES FRENTE A LA VIOLENCIA CONYUGAL (EAFVC) es un instrumento tipo Escalas de Lickert, diseñado para establecer cuantitativamente las relaciones conyugales y familiares de un grupo poblacional específico: Mujeres de zonas deprimidas sujetas a maltrato conyugal.

Los autores, interesados en conocer cuáles son las actitudes de las mujeres frente a la violencia conyugal, se ha elaborado la presente Escala que busca medir hasta cuatro relaciones:

- **Administración:** Colectiva e individual, específicamente a mujeres con sospecha de violencia conyugal
- **Duración:** Aproximadamente 15 minutos
- **Dimensiones que evalúa:**

- a) **ACTITUDES FRENTE A LA PAREJA.**
- b) **ACTITUDES FRENTE AL GRUPO (CONTEXTO, o grupo de procedencia).**
- c) **ACTITUDES FRENTE A LAS NORMAS SOCIALES (costumbres y valores)**
- d) **AUTOESTIMA**

- **Validez y confiabilidad.**

Los criterios estadísticos de validez y confiabilidad están por establecerse con muestras significativas. Sin embargo, para la construcción de la Encuesta inicialmente se establecieron 80 ítems, que fueron entregados a profesionales vinculados al Área de la Familia en Zonas Urbano Marginales del Callao, a fin de que aportaran opiniones y sugerencias frente a cada ítem, para determinar si cada ítem reflejaba lo que se quería medir. Con las sugerencias propuestas se elaboró una Encuesta Piloto de 45 ítems; que en un trabajo inicial se aplicó a una muestra de 150 madres de familia organizadas en Clubes de Madres del Callao que presentaron denuncias de maltrato por violencia conyugal. Con esta muestra inicial se validó un Cuestionario cuyo análisis de validez arrojó un puntaje Z de 0,875, y 0,125 para los ítems escogidos, quedando un Cuestionario final de 32 ítems, de los 45 inicialmente considerados; y una correlación de 0,725 para la Escala Validada de 32 ítems. Sin embargo, la Escala cuenta con validez de tipo criterio de jueces.

Baremos de calificación e interpretación

CATEGORIA	Puntaje	
	Directo	Percentil
ALTO	14 a +	75 A +
TENDENCIA +	11 a 13	58 A 74
REACCION NORMAL	9 a 10	43 A 57
TENDENCIA -	5 a 8	26 A 42
BAJO	0 a 4	0 A 25

Puntaje Directo

20					
18				99	
16	96		96	88	ALTO
14	84	95	84	77	
12	72	81	72	66	TENDENCIA +
10	60	67	60	55	
8	48	54	48	44	
6	36	40	36	33	TENDENCIA -
4	24	27	24	22	
2	12	13	12	11	BAJO
0	0	0	0	0	
	Ac.ParAc.Gru		Ac.SocAut.		

Apéndice F. Matriz de consistencia

Enunciado	Objetivos	Variable (s)	Dimensiones / Indicadores	Metodología
¿Cuál es la violencia conyugal en las mujeres del comedor popular “Dios es Amor” del comedor popular “Dios es Amor”, Asentamiento Humano José Carlos Mariátegui, la Unión, Piura 2020?	<p>- Determinar la violencia conyugal en las mujeres del comedor popular “Dios es Amor”, Asentamiento Humano, José Carlos Mariátegui, La Unión, Piura, 2020.</p> <p>ESPECIFICOS</p> <p>Determinar la violencia conyugal en la dimensión Actitudes frente a la pareja en las mujeres del comedor popular “Dios es Amor”, Asentamiento Humano, José Carlos Mariátegui, La Unión, Piura, 2020.</p> <p>Determinar la violencia conyugal en la dimensión Actitudes frente al grupo en las mujeres del comedor popular “Dios es Amor”, Asentamiento Humano, José Carlos Mariátegui, La Unión, Piura, 2020.</p> <p>Determinar la violencia conyugal en la dimensión Actitudes frente a las normas sociales en las mujeres del comedor popular “Dios es Amor”, Asentamiento Humano, José Carlos Mariátegui, La Unión, Piura, 2020.</p> <p>Determinar la violencia conyugal en la dimensión Autoestima en las mujeres del comedor popular “Dios es Amor”, Asentamiento Humano, José Carlos Mariátegui, La Unión, Piura, 2020.</p>	Violencia Conyugal	<p>-Actitudes frente a la pareja</p> <p>-Actitudes frente al grupo</p> <p>-Actitudes frente a las Normas Sociales</p> <p>-Autoestima en las mujeres</p>	<p>Tipo: Cuantitativo</p> <p>Nivel: descriptivo.</p> <p>Diseño: No experimental y de corte transversal</p> <p>El universo son las mujeres. La población muestral estuvo conformada por el total de mujeres convivientes del Comedor Popular “Dios es Amor”, Asentamiento Humano, José Carlos Mariátegui, La Unión, Piura, 2020. Siendo un total de N=50</p> <p>Técnicas: encuesta y psicométrica.</p> <p>Instrumentos: Escala de Actitudes frente a la Violencia Conyugal de Egoávil J y Santibáñez O. (1997).</p>