



---

UNIVERSIDAD CATÓLICA LOS ÁNGELES  
CHIMBOTE

**FACULTAD DE CIENCIAS DE LA SALUD  
ESCUELA PROFESIONAL DE PSICOLOGÍA  
SATISFACCIÓN FAMILIAR EN LOS POBLADORES  
DEL CENTRO POBLADO CHIMBOTE - 2021.**

**TRABAJO DE INVESTIGACIÓN PARA OPTAR EL GRADO  
ACADÉMICO DE BACHILLER EN PSICOLOGÍA**

**AUTORA**

**CHAVEZ HUAMAN , CINTHYA YESSABELLA**

**ORCID: 0000- 0000-0002-2566-6429**

**ASESOR**

**VALLE RIOS, SERGIO ENRIQUE**

**ORCID: 0000-0003-0878-6397**

**CHIMBOTE – PERÚ**

**2021**

## **Equipo de trabajo**

### **Autora**

Chavez Huaman , Cinthya Yessabella

Orcid: 0000- 0000-0002-2566-6429

Universidad Católica Los Ángeles de Chimbote, Estudiante de Pregrado,

Chimbote, Perú

### **Asesor**

Valle Ríos, Sergio Enrique

ORCID: 0000-0003-0878-6397

Universidad Católica Los Ángeles de Chimbote, Facultad de Ciencias de La

Salud, Escuela Profesional de Psicología, Chimbote, Perú

### **Jurado**

Cucho Hidalgo, Yazmin de Fátima

ORCID: 0000-0002-0508-160X

Velásquez Temoche, Susana Carolina

ORCID: 0000-0003-3061-812X

Abad Núñez, Celia Margarita

ORCID: 0000-0002-8605-7344

**Jurado evaluador**

Mgtr. Yazmín de Fátima Cucho Hidalgo

Presidente

Mgtr. Susana Carolina Velásquez Temoche

Miembro

Mgtr. Celia Margarita Abad Núñez

Miembro

Mgtr. Sergio Enrique Valle Ríos

Asesor

### **Agradecimiento**

Al señor rector de la Universidad Católica Los Ángeles de Chimbote, Rvdo.  
Padre Juan Roger Rodríguez Ruiz, por su desinteresado compromiso con la  
investigación.

### **Dedicatoria**

A todos los docentes en especial a mi asesor Sergio también al maestro Willy Valle que con su apoyo y conocimientos me han aportado en este trabajo de investigación estudiantes de psicología que no se conforman con lo que saben sino que van mas allá de sus propios conocimientos.

## Resumen

El presente trabajo de investigación titulado “satisfacción familiar en los pobladores del centro poblado de cambio puente , Chimbote , 2021 . Tiene como objetivo general describir la satisfacción familiar en los pobladores del centro poblado de cambio puente , Chimbote 2021 .La metodología fue de tipo cuantitativo, nivel relacional, con un diseño no experimental de corte trasversal en donde la población estuvo constituida por pobladores del centro poblado de cambio puente y la muestra fue conformada por 100 pobladores para esto se utilizaron los instrumentos de medición la “Escala de satisfacción familiar según Olson ” la cual consta de 10 ítems , los resultados mostraron que el nivel de satisfacción familiar en los pobladores del centro poblado de cambio puente, Chimbote 2021, cuyo resultado fue un nivel medio (42 %) , en los tipos de familia en los pobladores de del centro poblado de cambio puente, Chimbote 2021 y por último, del análisis y procesamiento de los resultados fue mediante el programa SPSS V22, se llegó a la conclusión de que, el nivel de “satisfacción familiar en los pobladores del centro poblado de cambio puente , Chimbote , 2021 es medio .

*Palabra clave:* satisfacción familiar, niveles , pobladores.

### **Abstract**

The present research work entitled “family satisfaction in the inhabitants of the town center of Cambio Puente, Chimbote, 2021. Its general objective is to describe family satisfaction in the inhabitants of the town of Cambio Puente, Chimbote 2021. The methodology was quantitative, relational level, with a non-experimental design of cross-section where the population was made up of inhabitants of the town center. change bridge and the sample was made up of 100 inhabitants, for this, the measurement instruments were used the "Family satisfaction scale according to Olson" which consists of 10 items, the results showed that the level of family satisfaction in the inhabitants of the populated center of change bridge, Chimbote 2021, whose result was a medium level (42%), in the types of family in the inhabitants of the town center of change bridge, Chimbote 2021 and finally, the analysis and processing of the results was through the SPSS V22 program, it was concluded that the level of “family satisfaction in the inhabitants of the town center of change pu Ente, Chimbote, 2021 is medium.

Key word: family satisfaction ,levels ,residents.

## Índice de Contenido

Equipo de trabajo	2
Jurado evaluador	3
Agradecimiento	4
Dedicatoria	5
Resumen	6
Abstract	7
Índice de Contenido	8
Índice de tablas	10
Introducción	11
1. Revisión de la literatura	16
1.1. Antecedentes	16
1.2. Bases teóricas de la investigación	19
1.2.1. Familia	19
1.2.1.1. Definición	19
1.2.1.2. Características	19
1.2.1.3. Tipos de familia	21
1.2.2. Satisfacción familiar	20
1.2.2.1. Definición	20
2. Método	24
2.1. El tipo de investigación	24
2.2. Nivel de la investigación de las tesis	24
2.3. Diseño de la investigación	24
2.4. El universo, población y muestra	26
2.5. Operacionalización de variables	28
2.6. Técnicas e instrumentos de recolección de datos	29



2.6.1.	Técnica	29
2.6.2.	Instrumento	29
2.7.	Plan de análisis	30
2.8.	Principios éticos	30
3.	Resultados	32
3.1.	Resultados	32
3.2.	Discusión	39
4.	Conclusiones	40
	Referencias	41
	Apéndice	46
	Apéndice A. Instrumento de evaluación	46
	Apéndice B. Consentimiento informado	48
	Apéndice C. Cronograma de actividades	49
	Apéndice D. Presupuesto	50
	Apéndice E. Ficha técnica del instrumento	54
	Apéndice F. Carta de autorización	56
	Apéndice G. Matriz de consistencia	58

**Índice de tablas**

Tabla 1.....	32
Tabla 2.....	33
Tabla 3.....	34
Tabla 4.....	35
Tabla 5.....	36
Tabla 6.....	37
Tabla 7.....	38

## Introducción

El estudio actual realizado en el centro poblado de Cambio Puente, Chimbote , sobre satisfacción familiar descrita en residentes del centro de Cambio Puente Chimbote 2021; es decir las características sociodemográficas se va a describir (Barranca y López Yerto 1997) , en donde se puede apreciar que la satisfacción familiar son reconocimiento cognitivo y afectivo en donde se da un valor positivo e interacciones por los integrantes de la familia.

En el mundo entero desde el Caribe, muchos igualmente existen pobladores que se sienten insatisfechos en el trabajo y en el hogar , como lo indica Valenzuela, Ferrada, Vega & Figueroa, (2016). Aquellos señalan que para mejorar las relaciones y el equilibrio en la interfaz trabajo-familia, es fundamental contar con políticas organizativas favorables en la familia.

En España existe también familias con poca interacción entre padre e hijos resaltar la necesidad de enfatizar en la educación familiar, en la validez de las prácticas de crianza positivas y en la prevención de prácticas negativas que impliquen cualquier forma de abuso hacia el niño . Como lo indica Ramírez (2005), concluyendo que estos contextos, el sistema familiar conformado en esencia por las relaciones e interacciones entre sus miembros, ocupa un papel de referencia en nuestra comprensión de dicho progreso. En esta línea, la investigación de la influencia de las interacciones padres-hijos, de las prácticas de crianza en el individuo en desarrollo, es sin duda, tema de interés para la Psicología, mucho más si las investigaciones pueden aportar luz sobre prácticas de riesgo.

En América latina igualmente existen dificultades económicas porque sus recursos no son suficientes para satisfacer las propias necesidades pero hay necesidades que deberían de ser satisfechas prioritariamente como lo indica Zúñiga (2014) en Chile en donde concluye que son nuestras necesidades lo que "nos hace humanos", su satisfacción debiera primar por sobre otros valores clásicos como los de la retribución conforme a la contribución personal o el de la responsabilidad individual.

En Chile la educación y crianza de los hijos deberían ser nuestra prioridad, sin embargo, debido a que se tiene que salir al trabajo se tiene que buscar en los integrantes de la familia o persona ajena para que se encargue de ello. Como lo indica Jiménez, Mendiburo y Olmedo Al realizar un estudio de regresión, se encontró que el apoyo familiar y la satisfacción familiar fueron predictores de conflicto trabajo-familia ( $\beta = -0,386$ ;  $t [91] = - ,698$ ;  $p < 0,001$ ), lo cual se relaciona significativa y negativamente con el trabajo- familia. ( $r = -0,68$  ;  $p = 0,001$ ), es decir, cuanto mayor es el nivel de apoyo y satisfacción familiar, menor es el nivel de conflicto trabajo-familia.

En el Perú existe estudios donde expresa que si una familia tiene un buen estilo familiar podrá sobrellevar laboralmente según lo que indica Cardoza , Hidalgo , Peña & Torres Solano, (2019). Se comprobó que existe una relación positiva alta ( $r=0.765$ ) significativa ( $p<0,05$ ) entre la satisfacción con la vida y la satisfacción laboral, es decir, a mayor satisfacción con la vida, mayor será la satisfacción laboral.

El centro poblado de cambio puente está ubicado dentro del distrito de Chimbote, provincia de Santa, en la región de Ancash. Tiene 72 años de fundación, cuenta con pobladores de diversos comités del 1 al comité 8 contiene un total 7,500 habitantes. De ellos 100 pobladores del comité 4 del jirón libertad se tendrá para mi muestra.

El problema que se ha detectado, motivo del presente estudio es que, dichos pobladores, se sienten insatisfechos en el trabajo y en el hogar. Cabe mencionar que los pobladores tienen que trabajar para buscarse el sustento y llevar a su hogar, ya que tienen dificultades económicas porque sus recursos no son suficientes para satisfacer las propias necesidades. Estos pobladores en la búsqueda de un mejor sustento para llevar a casa ellos sienten que cada día están perdiendo a sus hijos debido a que ellos ya no son los que les educan, sino que buscan en integrantes de la familia o persona ajena para que se encargue de su educación y cuidado de sus menores hijos.

Este problema es bastante serio, ya que estos padres de familia, no pueden estar las 24 horas en sus casas y la poca interacción que tienen con sus hijos es muy corta debido a su arduo trabajo; sea de un trabajador por el estado o de forma independiente en donde se preste los servicios de medio día o tiempo completo también estoy haciendo referencia a los trabajos informales dentro y fuera del hogar. Esta poca interacción con sus padres e hijos es de llamar a atención y claramente que es demasiado serio, ya que, si sus hijos se encuentran en la etapa vital que es la adolescencia ellos estarán pasando por cambios físicos y psicológicos que se acentúan en su personalidad y accionar en el medio ambiente y lamentablemente, repercute en sus estudios y su comportamiento afectivo, estudiantil y social.

Además, como consecuencia a esta problemática actos de violencia, abandono escolar, disminución en su rendimiento académico y la generación de estilos de vida no saludable. Los aportes a esta problemática sería tratar de mejorar en la convivencia en el medio social. Es decir dando algunas estrategias o técnicas para una buena convivencia familiar (saber negociar, aprender a escuchar y ser flexible, resolución de los conflictos, una sola forma de resolver de manera positiva y herramientas para mejorar las relaciones entre los integrantes del hogar).

Frente a lo expuesto consideré pertinente la realización de la presente investigación se planteó el siguiente problema: ¿Cuál es el nivel de satisfacción familiar en los pobladores del centro poblado de cambio puente, Chimbote 2021?

Tiene como objetivo describir la satisfacción familiar en los pobladores del centro poblado de cambio puente Chimbote 2021 . Luego se va determinar qué edad tiene mayor nivel de satisfacción familiar , determinar la prevalencia según el estado civil de los pobladores del centro poblado de cambio puente Chimbote 2021 ,determinar la prevalencia en la religión según el nivel de satisfacción familiar en los pobladores del centro poblado de cambio puente Chimbote 2021 , determinar la prevalencia según el tipo de familia en los pobladores del centro poblado de cambio puente Chimbote 2021 y para terminar se va determinar la prevalencia según el grado de instrucción de los pobladores del centro poblado de cambio puente Chimbote 2021.

Si bien es cierto, en el ámbito social existen diversas teorías sobre satisfacción familiar, sin embargo, existe escasa información en cuanto a los enfoque satisfacción familiar, por lo que está claro que hay un vacío de conocimiento en esta disciplina. Con el presente estudio de investigación aportamosal conocimiento en el campo de la salud correspondiente a la carrera de psicología anivel de pre grado para la universidad los ángeles de Chimbote. Los resultados servirán como referente para transformar las debilidades en fortalezas.

Los resultados de la presente investigación son evidencias científicas puestas a consideración de la autoridades de la dirección de psicología de la universidad los ángeles de Chimbote , a fin de que tomen decisiones y establezcan estrategias que permitan fortalecer los aspectos positivos y/o subsanar debilidades en cuanto a la satisfacción familiar en este nivel de estudio. Asimismo, puedan contar con un material de referencia para futuros estudios en otras líneas de investigación .

## 1. Revisión de la literatura

### 1.1. Antecedentes

#### 1.1.1 Internacional:

Arco , Osuna & Rodríguez (2015) ; Identifico la relación que existe entre la satisfacción familiar y las composiciones familiares emergentes en la actualidad de un grupo de jóvenes entre 18 y 25 años del municipio de Madrid Cundinamarca en una muestra en un grupo de jóvenes entre 18 y 25 años del municipio de Madrid Cundinamarca su diseño correlacional cuyo instrumento fue Cuestionario satisfacción de David, H. Olson y Marc Wilson, FACES III y los resultado manifiesta una insatisfacción frente a las normas y reglas que imparte su sistema parental, que la han obligado a una pérdida de confianza hacia sus padres, viendo como recurso la omisión de información que les transmite para evitar disputas. Es importante resaltar la relación que existe con su figura materna frente al respeto por la privacidad y confianza hacia la joven.

León, P. K. G. (2017). determino el nivel de satisfacción familiar en estudiantes de bachillerato.en sul estudio participaron 206 adolescentes, entre las edades de 15 a 19 años , conformada por un 54% (111) de mujeres y un 46% (95) de hombres de la Unidad Educativa “Miguel Moreno Ordoñez” de la ciudad de Cuenca-Ecuador es descriptivo se tomo en cuenta Escala de Satisfacción Familiar por Adjetivos (ESFA) de Barraca y López-Yarto (2010) y concluye que la mayoría de estudiantes presentan un mayor nivel de satisfacción con su vida defamilia y que si bien los factores sociodemográficos mantienen cierta relación con la manera depercibir la satisfacción familiar, los mismos no tienen una influencia significativa.



Moyano Díaz, E., & Ramos Alvarado, N. (2007). Se describió en una muestra presenta la submuestra de 133 estudiantes universitarios (de psicología y fonoaudiología). Su diseño fue test-retest tomando en cuenta la escala de satisfacción vital (ESV) cuyo resultado fue que la correlación entre éstas es de 0.67. En lo concerniente a felicidad, satisfacción vital y autoevaluación de salud la Tabla 1 consigna los resultados descriptivos para el conjunto de la muestra con respecto a la variable satisfacción vital y edad, se observa que el subgrupo de 1 a 25 años, es el que registra el nivel significativamente más bajo de satisfacción vital en comparación con los otros 3 tramos de edad ( $p < 0.05$ ), los cuales no presentan diferencias entre sí ( $p > 0.05$ ).

### **1.1.2 Nacional:**

Carpio Chambergo, E. L. (2021). Determino la relación de comunicación familiar y satisfacción familiar de los pobladores del asentamiento humano asuncion8, Cañete 2021. La población estuvo constituida por los pobladores de asentamiento humano Asunción 8 tomándose una muestra de 100 pobladores. Es transversal correlación se tomó en cuenta la escala de comunicación Familiar (FCS) de D. Olson et al. 2006. y la escala de satisfacción familiar (FSS) de Olson y Wilson, 1982 ; existe una relación muy significativa entre comunicación familiar y satisfacción familiar en los pobladores del asentamiento humano Asunción 8, Cañete 2021.

García Leyva, A. S. (2021). Describió el nivel de satisfacción familiar en adultos de la ciudad de Chiclayo, 2021 con pobladores que contaban con las edades de 18 hasta los 50 años ,es observacional, prospectivo, transversal y descriptivo en una Escala de satisfacción familiar de Olson

y Wilson. Se concluye que la satisfacción familiar prevalente en adultos de Chiclayo, Lambayeque, 2020 es de un nivel medio.

Soria Shahuano, (2021). Determino el nivel de comunicación familiar de los pobladores del asentamiento humano Nuevo Ucayali, constituida por 300 habitantes de ambos sexos, de la cual se sacó una muestra de 100 participante es descriptivo simple, con diseño no experimental en la escala de satisfacción familiar (Olson y Wilson) .se ubica en el nivel medio de comunicación familiar.

### **1.1.3 Local :**

Vargas ,(2021). determinar la relación del funcionamiento y la satisfacción familiar de los pobladores del asentamiento humano Luz Divina es descriptivo correlacional, no experimental es descriptivo correlacional, concluyendo que no si existe relación entre funcionamiento y satisfacción familiar de los pobladores del asentamiento humano Luz Divina.

Azaña , (2019). Describió la satisfacción familiar en estudiantes de la institución educativa Antenor Sanchez, Chimbote, 2019. Fue descriptivo fueron los estudiantes de nivel secundaria , la población estuvo constituida por 200 estudiantes de la institución educativa Antenor Sanchez. Es Escala de satisfacción familiar en donde se que la mayoría presenta una satisfacción familiar media.

Cortez Alcántara, A. K. (2021). *Satisfacción familiar prevalente en estudiantes de psicología de Uladech, Chimbote, 2019.* Describir la Satisfacción Familiar prevalentes en estudiantes de psicología, Chimbote, 2019. Es descriptiva simple , conformado por estudiantes universitarios de psicología, 385 estudiantes (109 varones y 276 mujeres) , la escala de satisfacción familiar versión original (Olson y Wilson, 1982) y los resultados en los estudiantes presentan un nivel de satisfacción familiar media.

## 1.2. Bases teóricas de la investigación

### 1.2.1. Familia

#### 1.2.1.1. Definición.

Guanuche, P., & Guzmán, P. (2017). cita a Barraca y López-Yarto (2010) pg.13 conciben “la satisfacción familiar como el resultado del continuo juego de interacciones verbales y/ofísicas que mantiene un sujeto con los otros miembros de su familia ” (p.12 y 13) .

Arco , Osuna & Rodríguez (2015) cita a (More et al 2005, p 1) “familia como un microsistema natural en constante interacción con el medio cultural y social, donde cada uno de sus integrantes interactúa como micro grupo con su entorno donde existen factores sociales,biológicos y psicológicos” (p.22).

Guanuche, P., & Guzmán, P. (2017). cita a Hernández (1997).

La familia es el núcleo de la sociedad y el pilar básico de la vida, pues constituye la fuente más importante de interacciones (sociales, emocionales, afectivas, entre otras). El núcleo familiar, es el contexto donde nos iniciamos en nuestras relaciones con otros, pero también representa, en la mayoría de casos, la principal fuente de apoyo y ayuda del individuo(p.10).

Guanuche, P., & Guzmán, P. (2017) cita a (Minuchin, 1986, Andolfi, 1993; Rodrigo Palacios, 1998 citado por Espinal, Gimeno y González, 2006) “un conjunto organizado e interdependiente de personas en constante interacción, que se regula por unas

reglas y por funciones dinámicas que existen entre sí y con el exterior”,  
(pp.10,11).

Arco , Osuna & Rodríguez (2015) cita a Hernández (2005)

La familia también puede entenderse como un conjunto de relaciones emocionales recíprocas, en las que se logra la convivencia para satisfacer y suplir las necesidades emocionales nacidas en la interacción de cada miembro, siendo la familia el primer lugar para conocer y manifestar muchas formas de afecto, que luego se incorporan a las relaciones sociales que forma cada miembro. (p.22).

Arco , Osuna & Rodríguez (2015) señala que:

La familia se define como un sistema formado por varias personas que conviven bajo un mismo lugar, lo que obliga a la existencia de una organización con roles fijos, afiliaciones formales o en ocasiones no existen, formas de existencia económicamente compartidas. y socialmente, bajo las emociones cariñosas que permiten crear alineamientos en el sistema.

#### **1.2.1.2. Características.**

Arco , Osuna & Rodríguez (2015) cita a nos señala que una de las características es el “lazo deconsanguinidad, la alianza legal, la alianza voluntaria y las necesidades de orden económico”(p.25).

Arco , Osuna & Rodríguez (2015) cita a Arriagada (2002) (p. 147). afirma que “algunos aspectos que caracterizan la modernidad son los cambios o modificaciones que se han

producido dentro de la familia, en especial aquellos que están ligados a procesos de formación de identidades sociales” (p.24).

1.1.1.1. **Tipos de familia.** Una clasificación aceptada es la siguiente: Arco Beltran, M., Osuna Caceres, T., & Rodríguez Gutiérrez, L. (2015).

Familia nuclear, formada por marido y mujer e hijos que viven en la misma casa; Las familias monoparentales sin padre o madre pueden tener una mujer o un hombre como cabeza de familia; familias de rehabilitación, en las que uno de los cónyuges tiene una pareja que no es el padre o la madre de su hijo; la familia extensa, donde el esposo y la esposa viven con sus hijos y otros miembros de la familia; familia nuclear temporal, compuesta por hombres migrantes temporales que forman un núcleo familiar en su lugar de trabajo y cuando los migrantes regresan a su lugar de origen, se convierten en una sola familia debido a hogares encabezados por mujeres; familias compuestas por parejas del mismo sexo; las familias transnacionales siempre viajan de un lugar a otro: la familia está formada por abuelos y nietos; anfitrión (p.25). Cuenca (2019). cita a Valdivia (2008): nos señala que:

Familia nuclear: padres, hijos (si aplica). Recoge diferentes núcleos u hogares, con distintas características, que van desde organizaciones donde conviven miembros de 3 generaciones y colaterales, hasta hogares unipersonales. (p. 20 y 21). Familia monoparental: en la que el hijo o

hijos viven con uno de los padres. En Europa, una de cada 10 familias es monoparental, de las cuales el 80% son mujeres; indica el número de hijos que no viven con su padre. Es importante analizar el costo emocional que sigue a estas situaciones, especialmente para los niños, que a menudo no participan en las elecciones de los adultos en las funciones familiares (p.21).

## **1.2.2. *satisfacción familiar.***

### **1.2.2.1. *Definición***

Guanuche, & Guzmán, (2017). cita a Luna , (2000 )

Se asocia a la familia donde las relaciones recíprocas son más favorables o reforzantes que desfavorables , con vivencias dolorosas de amor, afecto, alegría y felicidad presentes con mayor fuerza e intensidad; mientras que los bajos niveles de satisfacción familiar se asociaron con más experiencias de enfado, enfado, frustración, frustración, tristeza y depresión (p.13).

Arco , Osuna & Rodríguez (2015) cita a Sobrino, (2008) “ la satisfacción familiar como una respuesta subjetiva que tiene la familia a las diferentes formas de comunicación e interacción, que facilitan así la formación y estructuración de un ambiente generador, de estabilidad y de buenas dinámicas relacionales”(p.25).

Guanuche, P., & Guzmán, P. (2017). cita a Ojeda y Mateos (2006), nos señala que:

La satisfacción con la vida familiar también está ligada a las habilidades sociales, por lo que las personas que expresan emociones positivas en las relaciones familiares tienden a expresar sus sentimientos con precisión y a gestionar mejor sus emociones, tanto en situaciones familiares como en otros contextos (p.13).

Arco , Osuna & Rodríguez (2015) cita a Ojeda y Mateos (2006) nos señala que :

La satisfacción familiar, vista como una forma representativa o expresión dirigida específicamente a la familia, es fundamental abordar a este grupo desde una teoría que profundice la perspectiva psicológica del estudio. Esto se debe a que deben ser cautelosos para continuar aquí un abordaje sistemático de la psicología. que entiende a sus miembros solos y juntos, viéndolos como actores clave en la construcción del sentido de satisfacción de la familia (p.29).

Guanuche, P., & Guzmán, P. (2017). cita a Olson (2004) entiende “ la satisfacción familiar como el grado en que los miembros de la familia se sienten felices y realizados entre sí, de este modo vincula el constructo satisfacción familiar con las tres dimensiones del Modelo Circumplejo”(p.12).

## **2. Método**

### **2.1. El tipo de investigación**

Esta investigación es de enfoque cuantitativo porque, según Hernández, Fernández & Baptista (2014) se apoyo en la recopilación de datos para comprobar la conjetura o hipótesis planteado por el investigador, hace uso de la medición numérica y el análisis estadístico para plantear los niveles de satisfacción familiar teorías.

### **2.2. Nivel de la investigación de las tesis**

El diseño de investigación que se utilizo es el nivel descriptivo que, según Jiménez (1998), clarifica mucho más el panorama acerca de las relaciones causales del fenómeno a estudiar. Usualmente este problema es de naturaleza práctica, y se necesito una vasta e íntegra descripción para llegar a proponer alguna hipótesis causal.

### **2.3. Diseño de la investigación**

Los diseños considerados en la presente investigación son tres: No experimental, transeccional y descriptivo.



### **No experimental**

Según exponen Hernández, Fernández & Baptista (2014) una investigación no experimental es aquella que se desarrolla únicamente a través de la observación y el análisis del suceso que se da de forma espontánea y natural sin la necesidad premeditada de manipular algún tipo de variable independiente.

### **Transeccional**

Es aquel tipo de diseño en que la recopilación de la información acerca del problema estudiado se da en un único momento. En otras palabras, se trata de un retrato, irrepetible y permanente, de la descripción y análisis de una variable y sus repercusiones. Hernández, Fernández & Baptista (2014).

En un esquema: Muestra----- Observación

M1

O1

Leyenda:

M1= Muestra

O1= Observación

## **Descriptivo**

Este tipo de diseño lo que busca es indagar acerca del efecto que tiene el situar a una población o fenómeno determinado en alguna de los niveles de una variable, para después describir lo acontecido. (Hernández, Fernández & Baptista, 2014).

### **2.4. El universo, población y muestra**

#### **Universo de la población**

Según Hernández, Fernández & Baptista (2014), la población viene a ser el total de los casos sobre los que se busca universalizar las conclusiones del estudio, y que tienen como principal característica que todos coinciden con una serie de condiciones.

#### **Muestra**

Entendemos por muestra lo que expone Hernández, Fernández & Baptista (2014), que es esa porción del total que se quiere observar, y sobre todo recopilar información. Asimismo, tiene como condición fundamental el que sea una representación fiel de la población a estudiar.

#### **Población**

La Municipalidad Provincial del Santa, mediante resolución reconoció el día 24 de julio de 1994 al centro poblado de cambio puente ; ubicado a 15 minutos de Chimbote , tiene 7,500 habitantes aproximadamente , sin contar sus anexos y contando con ellos sería

un aproximado de 8 mil pobladores .Que desde hace 70 años carecen de agua y desagüe. Esta zona ha avanzado lentamente, a la fecha cuenta con una Plaza de Armas en mejores condiciones; pero uno de los problemas más resaltantes es la falta de los servicios básicos.

La población constituye 500 personas en su total y se accedió a la muestra por conveniencia ; conformada por 100 moradores en el comité 4 ; en donde está 45 hombres y 55 mujeres de edad de 18 a 68 años de edad .

Tabla 1 Distribución de los pobladores del centro poblado de cambio puente

Pobladores	Población		Muestra	
	Hombres	Mujeres	Hombres	Mujeres
Comité 4	200	300	45	55
<b>TOTAL</b>	500		100	

### **No probabilístico**

Según Hernández, Fernández & Baptista (2014), se trata de aquel tipo de muestra que no es delimitada necesariamente siguiendo un estricto criterio estadístico de universalización, sino más bien se guía por las particularidades propias de la investigación.

## 2.5. Operacionalización de variables

VARIABLES DE CARACTERIZACIÓN	DIMENSIONES / INDICADORES	VALORES FINALES	TIPO DE VARIABLE
Sexo	Autodeterminación	Femenino, Masculino	Catagórica, nominal, dicotómica
Estado civil	Autodeterminación	Soltero Conviviente Casado Divorciado Viudo	Catagórica, nominal, politómica
Edad	Autodeterminación	Años	Numérica, continua, razón
VARIABLE DE INTERÉS	DIMENSIONES / INDICADORES	VALORES FINALES	TIPOS DE VARIABLE
Satisfacción familiar	S/ domenciones		Catagórica, nominal, politómica

## **2.6. Técnicas e instrumentos de recolección de datos**

### **2.6.1. Técnica.**

La técnica que se utilizó para la evaluación de las variables de caracterización fue la encuesta, que consiste en el recojo de información a través de una ficha de recojo de información en la que se utilizó la información de manera directa. En cambio, para la evaluación de la variable de estudio se utilizó la técnica psicométrica, que consiste en lo declarado en la ficha técnica del instrumento.

### **2.6.2. Encuesta**

Son el conjunto de herramientas, procedimientos e instrumentos utilizados para obtener información y conocimiento

La técnica a utilizar en esta investigación será la encuesta que, según López-Roldán y Fachelli (2015), es el método de recopilación de datos que hace uso de preguntas dirigidas a los participantes con el fin de recoger de forma organizada medidas acerca de sus conocimientos con respecto a la problemática de investigación.

Ficha de datos: Se elaboro una ficha de datos personal para tener información de los encuestados que consistirá en:

Edad

- Sexo

- Grado.

- tipo de familia

-grado de instrucción

### 2.6.3. Instrumento

#### Escala de Satisfacción Familiar

**A. Nombre original de la escala:** Escala de Satisfacción Familiar

**B. Autores :** David Olson y Wilson, (1982)

### 2.7. Plan de análisis

De acuerdo a la naturaleza de la investigación del nivel descriptivo se utilizó el análisis estadístico univariado, propio de la estadística descriptiva; presentando los resultados a través de tablas de frecuencias (absolutas y relativas) para las variables categóricas y, medidas de tendencia central y de dispersión para las variables numéricas.

El procesamiento de los datos será realizado a través de los softwares Microsoft Excel 2016 y Statistical Package for the Social Sciences (SPSS) ver. 22.

### 2.8. Principios éticos

La presente investigación tuvo en consideración los principios éticos que se estipulan en el Código de Ética para la Investigación v. 003 de ULADECH Católica (2020) , que son los siguientes:

- Protección de la persona: Se respetará la voluntad, la dignidad e identidad y confidencialidad de cada uno de los participantes del proyecto. Asimismo, se dispondrá de la información pertinente para que no exista ningún tipo de vulneración a sus derechos.

- Libre participación y derecho a estar informado: El objeto de esta investigación, así como sus resultados e implicancias serán de total conocimiento por parte de los participantes. Asimismo, se respetará su voluntad de escoger si formarán parte o no de la investigación.
- Beneficencia y no-maleficencia: Se asegurará la preservación de la seguridad e integridad de cada uno de los participantes. Además, el comportamiento del investigador queda supeditado a hacia el respeto para con los participantes en el transcurso de la investigación.
- Justicia: Se trata de un principio ineludible para el investigador, que tiene como obligación ofrecer un trato equitativo y beneficioso para cada uno de los participantes mientras se desarrolla la investigación, evitando a toda costa prácticas injustas.

### 3. Resultados

#### 3.1. Resultados

Tabla 1

*Satisfacción familiar en los pobladores del centro poblado de cambio puente.*

Niveles	satisfacción familiar	
	f	%
Bajo	28	28,0
Medio	42	42,0
Alto	30	30,0
Total	100	100,0

Figura 01

*Satisfacción familiar en los pobladores del centro poblado de cambio puente.*

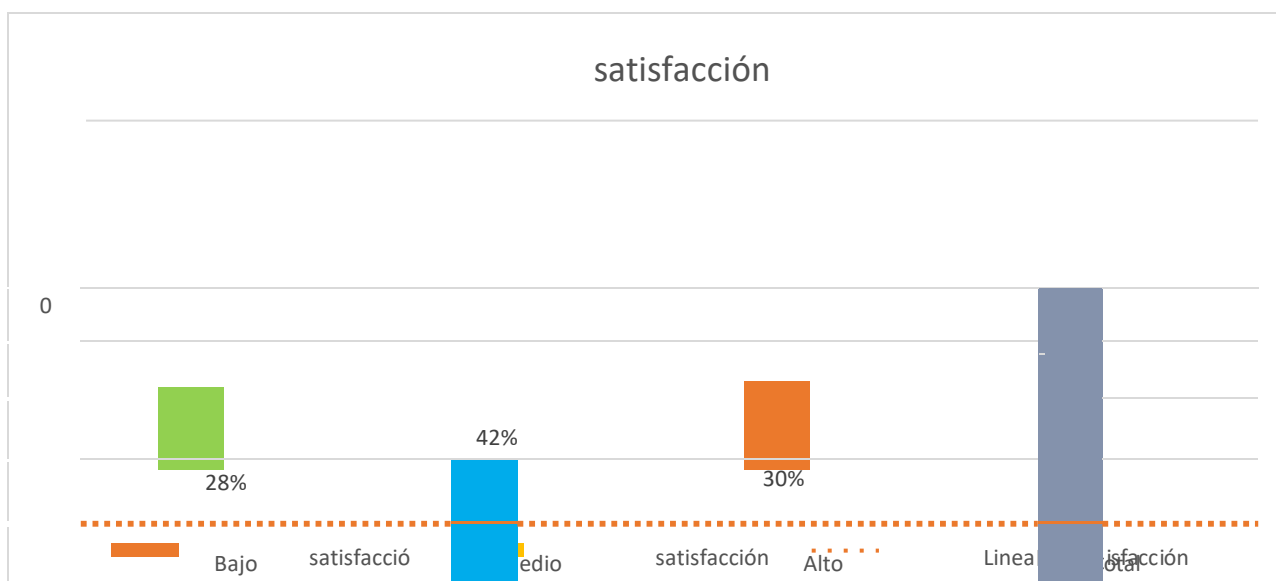

Nota : en la tabla 1 y figura 1 ; se ve la satisfacción familiar en los pobladores del centro poblado de cambio puente Chimbote 2021 ,cuyo resultado fue un nivel medio ( 42 %).



Tabla 2

*La prevalencia en la edad, la satisfacción familiar en los pobladores del centro poblado de cambio puente*

Nivel satisfacción	edad						Total	
	17 – 29		30 - 49		50 -67		N	%
	N	%	N	%	N	%		
Bajo	7	7,0%	17	17,0%	4	4,0%	28	28,0%
Medio	12	12,0%	21	21,0%	9	9,0%	42	42,0%
Alto	0	0,0%	22	22,0%	8	8,0%	30	30,0%
Total	19	9,0%	60	60,0%	21	21,0%	100	100,0%

Figura 2

*La prevalencia en la edad, la satisfacción familiar en los pobladores del centro poblado de cambio puente*

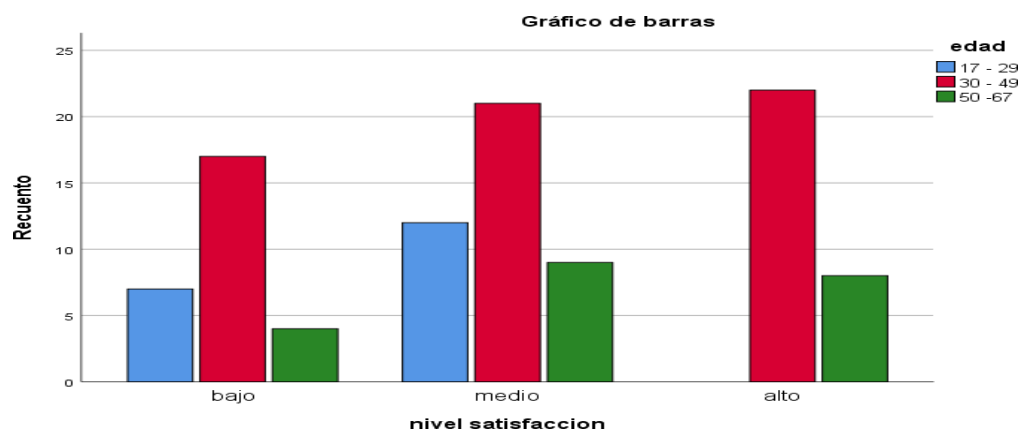

Nota : Se describió la satisfacción familiar según la prevalencia de edad en los pobladores del centro poblado de cambio puente, Chimbote 2021 .La edad media de los pobladores es de 22 años con un nivel alto en satisfacciónfamiliar.

Tabla 3

*La prevalencia en el sexo según la satisfacción familiar en los pobladores del centro poblado de cambio puente*

Nivel satisfacción	sexo				Total	
	Mujer		hombre		n	%
	n	%	n	%		
Bajo	18	18,0%	10	10,0%	28	28,0%
Medio	19	19,0%	23	23,0%	42	42,0%
Alto	17	17,0%	13	13,0%	30	30,0%
Total	54	54,0%	46	46,0%	100	100,0%

Figura 3

*La prevalencia en el sexo según la satisfacción familiar en los pobladores del centro poblado de cambio puente*

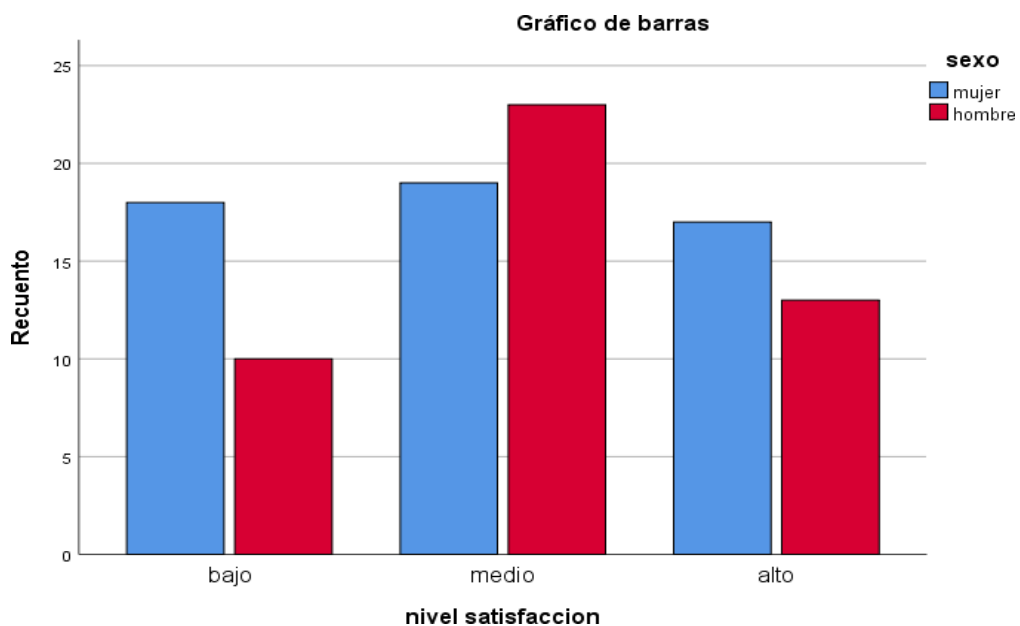

Nota: Se describió la satisfacción familiar según la prevalencia del sexo en los pobladores del centro poblado de cambio puente, Chimbote 2021, tanto en el sexo hombre (23%) del cual predomina la satisfacción familiar medio .

Tabla 4

*La prevalencia en el estado civil, según la satisfacción familiar en los pobladores del centro poblado de cambio puente*

Nivel satisfacción	Estado civil								Total	
	Soltero		casado		viudo		unión familiar		N	%
	N	%	N	%	N	%	N	%		
Bajo	1	1,0%	1	1,0%	9	9,0%	17	17,0%	28	28,0%
Medio	4	4,0%	0	0,0%	18	18,0%	20	20,0%	42	42,0%
Alto	0	0,0%	1	1,0%	5	5,0%	24	24,0%	30	30,0%
Total	5	5,0%	2	2,0%	32	32,0%	61	61,0%	100	100,0%

Figura 4

*La prevalencia en el estado civil, según la satisfacción familiar en los pobladores del centro poblado de cambio puente.*

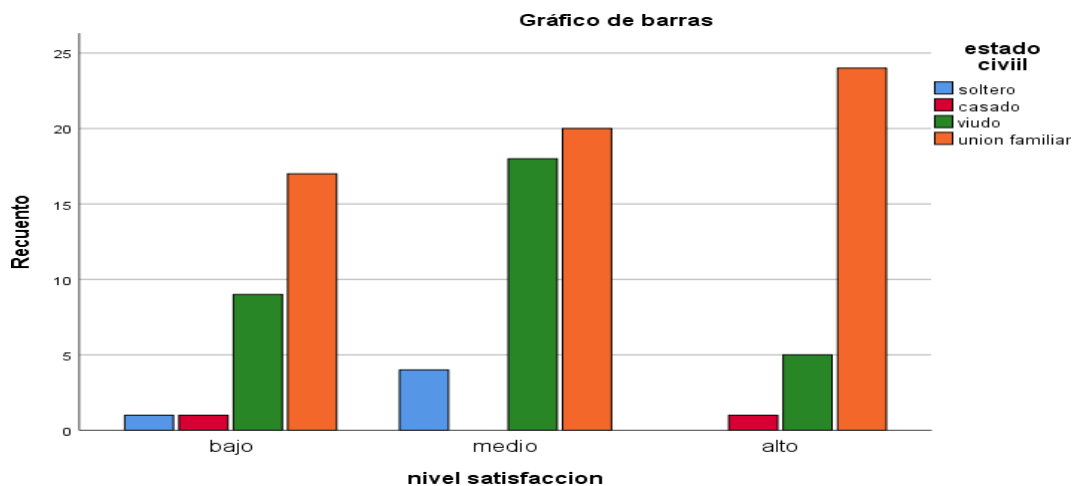

Nota : en la tabla 4 y gráfico 4, muestra 24% son de unión familiar con un nivel alto de satisfacción familiar en los pobladores del centro poblado de cambio puente.

Tabla 5

*La prevalencia en el grado de instrucción según la satisfacción familiar en los pobladores del centro poblado de cambio puente.*

Nivel satisfacción	Grado Instrucción								Total	
	primaria		secundaria		técnico		superior		N	%
	N	%	N	%	N	%	N	%		
<b>Bajo</b>	1	1,0%	6	6,0%	5	5,0%	16	16,0%	28	28,0%
<b>Medio</b>	5	5,0%	9	9,0%	6	6,0%	22	22,0%	42	42,0%
<b>Alto</b>	6	6,0%	11	11,0%	5	5,0%	8	8,0%	30	30,0%
<b>Total</b>	12	12,0%	26	26,0%	16	16,0%	46	46,0%	100	100,0%

Figura 5

*La prevalencia en el grado de instrucción según la satisfacción familiar en los pobladores del centro poblado de cambio puente.*

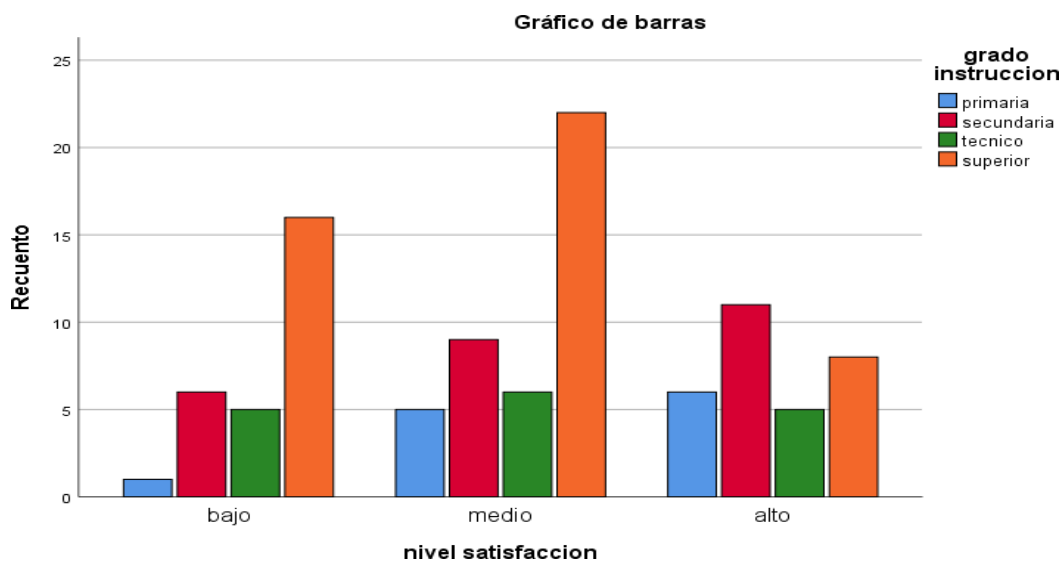

Nota : en la tabla 5 y gráfico 5, apreciamos el grado de instrucción, según el nivel de satisfacción familiar el 22% de familias su grado de instrucción es superior con un nivel medio de satisfacción .

Tabla 6

*La prevalencia en la religión según el nivel de satisfacción familiar en los pobladores del centro poblado de cambio puente.*

Nivel satisfacción	Religión										Total	
	Católico		Evangélico		Ninguno		Testigo De Jehová		Adventista			
	N	%	N	%	N	%	N	%	N	%	N	%
	Bajo	18	18,0%	5	5,0%	2	2,0%	2	2,0%	1	1,0%	28
Medio	23	23,0%	5	5,0%	8	8,0%	3	3,0%	3	3,0%	42	42,0%
Alto	19	19,0%	1	1,0%	8	8,0%	0	0,0%	2	2,0%	30	30,0%
Total	60	60,0%	11	11,0%	18	18,0%	5	5,0%	6	6,0%	100	100,0%

Figura 6

*La prevalencia en la religión según el nivel de satisfacción familiar en los pobladores del centro poblado de cambio puente.*

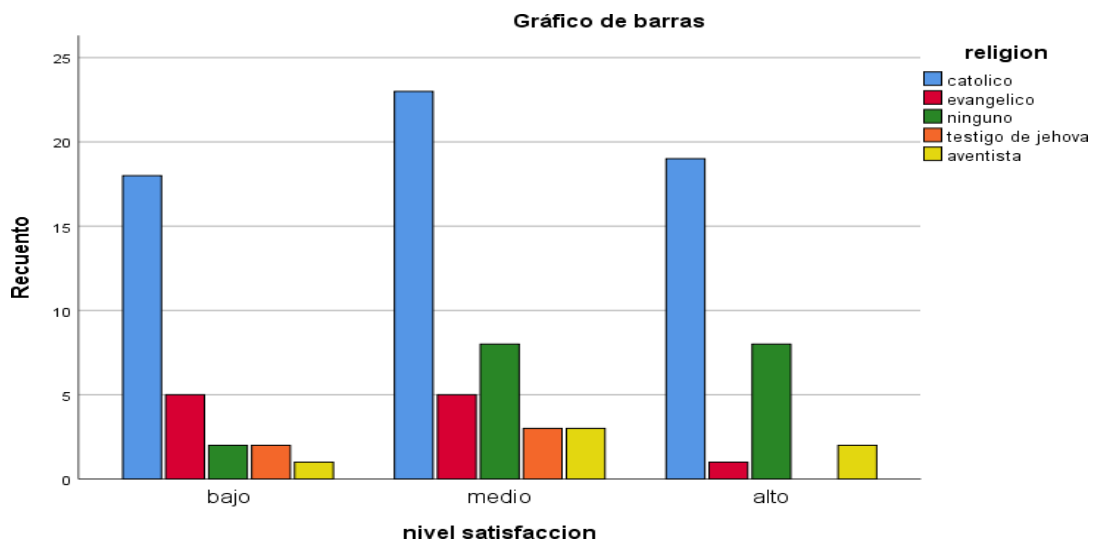

Nota : Según tabla 6 y gráfico 6, apreciamos la prevalencia en la religión según el nivel de satisfacción familiar 23% de familias del centro poblado de cambio puente son católicos.

Tabla 7

*La prevalencia del nivel de satisfacción según el tipo de familia en los pobladores del centro poblado de cambio puente.*

Nivel satisfacción	Tipos defamilia								Total	
	Familia extensa		Familia reconstruida		Familia monoparental		Familia nuclear			
	N	%	N	%	N	%	N	%	N	%
<b>Bajo</b>	9	9,0%	3	3,0%	0	0,0%	16	16,0%	28	28,0%
<b>Medio</b>	7	7,0%	6	6,0%	4	4,0%	25	25,0%	42	42,0%
<b>Alto</b>	17	17,0%	10	10,0%	0	0,0%	3	3,0%	30	30,0%
<b>Total</b>	33	33,0%	19	19,0%	4	4,0%	44	44,0%	100	100,0%

Figura 7

*La prevalencia del nivel de satisfacción según el tipo de familia en los pobladores del centro poblado de cambio puente.*

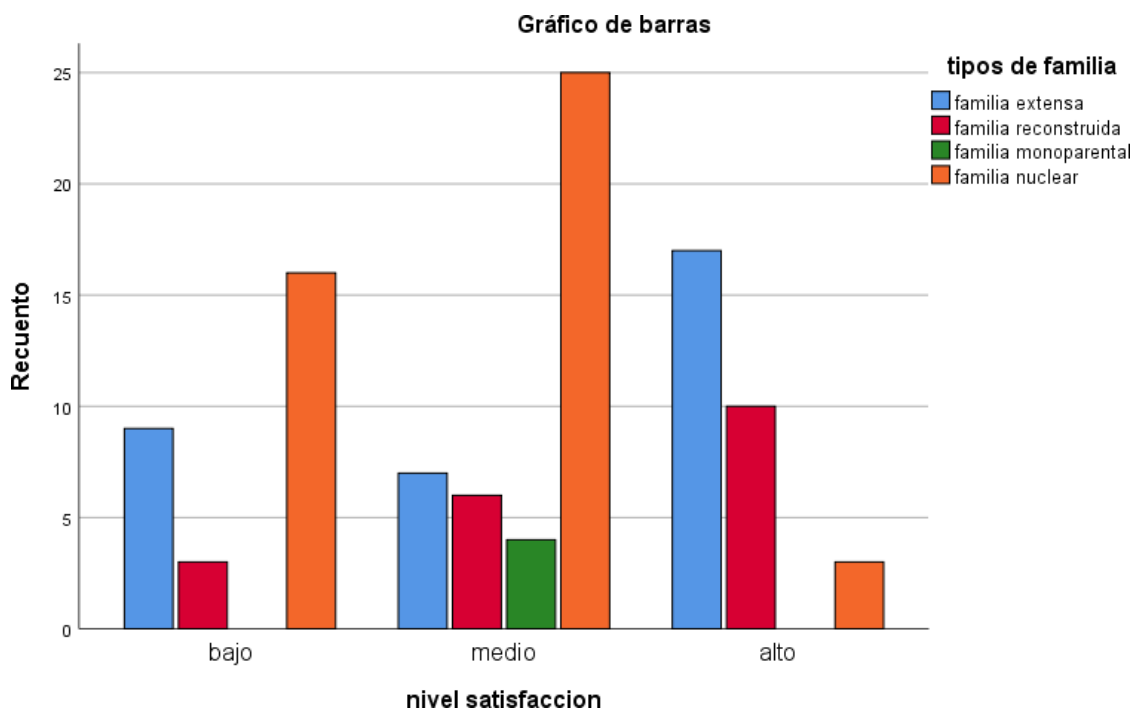

Nota : Según tabla 7 y gráfico 7, apreciamos 25% de familias de centro poblado de cambio puente comité 4 son nuclear.

### 3.2. Discusión

El presente estudio tuvo como objetivo describir el satisfacción familiar en pobladores del centro poblado de cambio, en el que se ve la satisfacción familiar en los pobladores del centro poblado de cambio puente Chimbote 2021 , cuyo resultado fue un nivel medio ( 42 % ) .

El resultado es diferente con León, P. K. G. (2017).La mayoría de estudiantes presentan un mayor nivel de satisfacción con su vida de familia y que si bien los factores sociodemográficos mantienen cierta relación con la manera de percibir la satisfacción familiar, los mismos no tienen una influencia significativa. De la misma manera también Vargas ,(2021) ,sus resultados la funcionalidad familiar y la satisfacción familiar de los pobladores del asentamiento humano Luz divina no existe relación significativa .

Arco , Osuna & Rodríguez (2015) ; tiene similitud con la presente investigación por que sus resultados fueron que el nivel de satisfacción familiar es de 34, 3% grado moderado, 27,8%. Al igual que García Leyva, A. S. (2021). el resultado fue el nivel medio de satisfacción familiar en adultos de Chiclayo , Lambayeque 2020.

#### 4. Conclusiones

En el presente trabajo de investigación se obtuvo resultados que son los siguientes:

- El nivel de satisfacción familiar en los pobladores del centro poblado de cambio puente, Chimbote 2021, cuyo resultado fue un nivel medio (42 %).
- Los tipos de familia en los pobladores de del centro poblado de cambio puente, Chimbote 2021 lo cual la mayoría presenta una familia nuclear (25 %)
- El nivel de satisfacción familiar según la prevalencia del sexo en los pobladores del centro poblado de cambio puente, Chimbote 2021, tanto en el sexo hombre (23%) del cual predomina del nivel de satisfacción familiar medio.
- El nivel de satisfacción familiar según la prevalencia de edad en los pobladores del centro poblado de cambio puente, Chimbote 2021 .La edad media de los pobladores es de 22 años con un nivel alto en satisfacción familiar.
- La prevalencia en la religión según el nivel de satisfacción familiar el 22% de familias su grado de instrucción es superior con un nivel medio de satisfacción 11% es de instrucción secundaria, 6% técnico con un nivel de satisfacción medio y el 6% primario con un nivel de satisfacción alta.
- El estado civil según la muestra 24% son de unión familiar con un nivel alto de satisfacción familiar con un nivel de satisfacción familiar bajo en los pobladores del centro poblado de cambio puente.



## Referencias

- Arco Beltran, M., Osuna Caceres, T., & Rodríguez Gutiérrez, L. (2015). *La satisfacción familiar de un grupo de jóvenes de 18 a 25 años del municipio de Madrid Cundinamarca*.  
<https://repository.libertadores.edu.co/bitstream/handle/11371/99/ArcoBeltranMayra.pdf?sequence=2>
- Azaña Angeles, L. V. (2019). *Satisfacción familiar en estudiantes de la institución educativa Antenor Sanchez, Chimbote, 2019*.  
<http://repositorio.uladech.edu.pe/handle/123456789/15114>
- Carpio Chambergo, E. L. (2021). *Comunicación familiar y satisfacción familiar en los pobladores del asentamiento humano Asunción 8, Cañete 2021*.  
<http://repositorio.uladech.edu.pe/handle/123456789/24073>
- Coordinación de Planificación y Programación Presupuestal ULADECH. (2020). *Código de Ética para la Investigación*. Chimbote.  
<https://web2020.uladech.edu.pe/images/stories/universidad/documentos/2020/codigo-de-etica-para-la-investigacion-v004.pdf>
- Cortez Alcántara, A. K. (2021). *Satisfacción familiar prevalente en estudiantes de psicología de Uladech, Chimbote, 2019*.  
<http://repositorio.uladech.edu.pe/handle/123456789/20766>

García Leyva, A. S. (2021). *Satisfacción familiar en adultos de la ciudad de Chiclayo*, 2020.

<http://repositorio.uladech.edu.pe/handle/123456789/19916>

Hernández Sampieri, R., Fernández Collado, C., & Baptista Lucio, M. (2014).

*Metodología de la investigación* (Sexta ed.). Ciudad de México:

[http://observatorio.epacartagena.gov.co/wp-](http://observatorio.epacartagena.gov.co/wp-content/uploads/2017/08/metodologia-de-la-investigacion-sexta-edicion.compressed.pdf)

[content/uploads/2017/08/metodologia-de-la-investigacion-](http://observatorio.epacartagena.gov.co/wp-content/uploads/2017/08/metodologia-de-la-investigacion-sexta-edicion.compressed.pdf)

[sexta-edicion.compressed.pdf](http://observatorio.epacartagena.gov.co/wp-content/uploads/2017/08/metodologia-de-la-investigacion-sexta-edicion.compressed.pdf)

López-Roldán, P., & Fachelli, S. (2015). *Metodología de investigación social*

*cuantitativa*. Barcelona: Universitat Autònoma de Barcelona.

[http://tecnicasavanzadas.sociales.uba.ar/wp-](http://tecnicasavanzadas.sociales.uba.ar/wp-content/uploads/sites/156/2020/08/A04.02-Roldan-y-Fachelli.-Cap-3.6-Analisis-de-Tablas-de-Contingencia-1.pdf)

[content/uploads/sites/156/2020/08/A04.02-Roldan-y-Fachelli.-Cap-3.6-Analisis-de-](http://tecnicasavanzadas.sociales.uba.ar/wp-content/uploads/sites/156/2020/08/A04.02-Roldan-y-Fachelli.-Cap-3.6-Analisis-de-Tablas-de-Contingencia-1.pdf)

[Tablas-de-Contingencia-1.pdf](http://tecnicasavanzadas.sociales.uba.ar/wp-content/uploads/sites/156/2020/08/A04.02-Roldan-y-Fachelli.-Cap-3.6-Analisis-de-Tablas-de-Contingencia-1.pdf)

Moyano Díaz, Emilio, & Ramos Alvarado, Nadia (2007). *Bienestar subjetivo:*

*midiendo satisfacción vital, felicidad y salud en población chilena de la*

*región del maule*. *Universum. Revista de Humanidades y Ciencias*

*Sociales*, 2(22),184-200.[fecha de Consulta 10 de Diciembre de 2021].

ISSN: 0716-498X.

<https://www.redalyc.org/articulo.oa?id=65027764012>

Ramos, N. (2018). *Satisfacción familiar y ansiedad en estudiantes de secundaria de una institución educativa de Villa El Salvador. Carrera Profesional de Psicología. Lima, Perú: Universidad Autónoma del Perú.*

<https://repositorio.autonoma.edu.pe/handle/AUTONOMA/571>

Soria Shahuano, H. (2021). *Satisfacción familiar de los pobladores del asentamiento humano Nuevo Ucayali, 2019.*

<http://repositorio.uladech.edu.pe/handle/123456789/23281>

Vargas Vega, C. A. (2021). *Funcionamiento y satisfacción familiar de los pobladores del asentamiento humano Luz Divina.*

<http://repositorio.uladech.edu.pe/handle/123456789/20110>

Velásquez, D. & Pedrão, L. (2005). *Satisfação pessoal do adolescente adido às drogas no ambiente familiar durante a fase de tratamento em um instituto de saúde mental. Revista Latino am Enfermagem, 13, 836 – 844.*

<https://www.scielo.br/j/rlae/a/w4Lb5zxQn3XQwcbz5GYsSbh/abstract/?lang=es>

Wicks – Nelson, R., Israel, A. & Ozores, I. (1997). *Psicopatología del niño y del adolescente. (3a ed.). Madrid: Prentice Hall.*

<https://sid-inico.usal.es/documentacion/psicopatologia-del-nino-y-del-adolescente/>

Zavala, G. (2001). *El clima familiar, su relación con los intereses vocacionales y los tipos caracterológicos de los alumnos de 5to año de secundaria de los colegios nacionales del Rímac*. Tesis para optar el título de Psicólogo. Universidad Nacional Mayor de San Marcos, Facultad de Psicología, Lima, Perú.

[https://sisbib.unmsm.edu.pe/bibvirtual/tesis/salud/zavala\\_g\\_g/zavala\\_g\\_g.htm](https://sisbib.unmsm.edu.pe/bibvirtual/tesis/salud/zavala_g_g/zavala_g_g.htm)

## Apéndice



**Apéndice A. Instrumento de evaluación**  
**UNIVERSIDAD CATÓLICA LOS ÁNGELES DE CHIMBOTE**  
**FACULTAD DE CIENCIAS DE LA SALUD**  
**ESCUELA PROFESIONAL DE PSICOLOGÍA**



### I. FICHA SOCIODEMOGRÁFICA

1. **Edad:**..... **2. Sexo:** (F) (M) **3. Grado y sección:**.....

**5. Vivo con:** (pap ) (mam )

(hermanos)otros.....

### II. ESCALA DE SATISFACCIÓN FAMILIAR (FSS) A continuación encontrará

una serie de enunciados acerca de cómo son las familias, usted encontrará cinco posibilidades de respuesta para cada pregunta.

1	2	3	4	5
Extremadament e	Generalment e	Indeciso	Generalmente	Extremadament

Le pediremos leer con detenimiento cada una de las proposiciones y contestar a ellas sinceramente, recuerde que no hay respuestas buenas ni malas. Marque con un aspa (X) la alternativa **QUE SEGÚN USTED REFLEJA CÓMO VIVE O DESCRIBE MEJOR A TU FAMILIA.**

**¿Qué tan satisfecho estás tú con:**

N°	Pregunta	1	2	3	4	5
1	El grado de cercanía entre los miembros de tu familia.					
2	La capacidad de tu familia para afrontar situaciones de tensión.					
3	La capacidad de tu familia para ser flexible o adaptable.					

4	La capacidad de tu familia para compartir experiencias positivas.					
5	La calidad de la comunicación entre los miembros de la familia					
6	La capacidad de tu familia para resolver conflictos.					
7	La cantidad de tiempo que pasan juntos como familia.					
8	El modo en que se discuten los problemas.					
9	Lo justa que es la crítica en tu familia.					
10	El interés de tu familia por cada uno de sus miembros					



## Apéndice B. Consentimiento informado



### UNIVERSIDAD CATÓLICA LOS ANGELES DE CHIMBOTE FACULTAD DE CIENCIAS DE LA SALUD ESCUELA PROFESIONAL DE PSICOLOGÍA

#### CONSENTIMIENTO INFORMADO

30 de Julio de 2021

Estimado .....

La Escuela Profesional de Psicología de la Universidad Católica Los Ángeles de Chimbote apoya la práctica de obtener el consentimiento informado de, y proteger a, los sujetos humanos que participen en investigación.

La siguiente información tiene por objeto ayudarle a decidir si aceptará participar en el presente estudio. Usted está en libertad de retirarse del estudio en cualquier momento.

Para tal efecto se le pedirá que responda a la ESCALA DE SATISFACCIÓN FAMILIAR (FSS). Nos interesa estudiar la SATISFACCIÓN FAMILIAR EN LOS POBLADORES DEL CENTRO POBLADO DE CAMBIO PUENTE, CHIMBOTE 2021. Nos gustaría que usted participara de esta investigación, pero tal participación es estrictamente voluntaria. Les aseguramos que su nombre no se mencionará en los hallazgos de la investigación. La información sólo se identificará mediante un código numérico.

Si le gustaría tener información adicional acerca del estudio antes o después que finalice, puede ponerse en contacto con cualquiera de nosotros por teléfono o por correo.

Agradecemos su atención y apreciamos su interés y cooperación.

Atentamente,

Cinthya Yessabella Chavez Huaman

Estudiante de psicología de la ULADECH Católica





### Apéndice D. Presupuesto

Presupuesto desembolsable (Estudiante)			
Categoría	Base	% o Número	Total (S/.)
Suministros (*)			
Impresiones	0.30	100	30.00
Fotocopias	0.05	500	25.00
Empastado	30.00	1	30.00
Papel bond A-4 (600 hojas)	0.05	600	30.00
Lapiceros	0.30	30	9.00
Servicios			
Uso de Turnitin	50.00	2	100.00
Sub total			<b>224.00</b>
Gastos de viaje			
Pasajes para recolectar información	2.30	10	23.00
Subtotal			
Total de presupuesto desembolsable			<b>247.00</b>
Presupuesto no desembolsable(Universidad)			
Categoría	Base	% o Número	Total (S/.)
Servicios			
Uso de Internet (Laboratorio de Aprendizaje Digital – LAD)	30.00	4	120.00
Búsqueda de información en base de datos	35.00	2	70.00
Soporte informático (Módulo de Investigación del ERP University – MOIC).	40.00	4	160.00
Publicación de artículo en repositorio institucional	50.00	1	50.00
Sub total			
Recurso humano			
Asesoría personalizada (5 horas por semana)	63.00	4	252.00
Subtotal			252.00
Total de presupuesto no desembolsable			652.00
Total (S/.)			<b>899.00</b>

## **Apéndice E. Ficha técnica**

### **Escala de Satisfacción Familiar (Olson y Wilson, 1982) Ficha técnica (Tomado de Flores, Hinostroza y Quiroz, 2014)**

**Nombre Original:** Escala de Satisfacción Familiar de Olson y Wilson.

**Autores:** D. Olson & M. Wilson (1982). En nuestro medio Bueno (1996, Véase en Araujo, 2005) reporta índices aceptables de consistencia interna y de estabilidad.

#### **Objetivos:**

Evaluar de manera global la satisfacción familiar.

Evaluar de manera específica los dos componentes de la satisfacción familiar: cohesión y adaptabilidad familiar.

#### **Administración:**

- Individual o grupal.
- Adolescentes a partir de 12 años de edad.

#### **Duración:**

Aproximadamente 15 minutos.

**Características:**

- Consta de 10 ítems totales
- Escala de Likert de 5 opciones y puntuación de 1 a 5

Insatisfecho... ..... 1

Algo insatisfecho.....2

En general insatisfecho... .....3

Muy satisfecho. .... 4

Extremadamente satisfecho.....5

**Validez y Confiabilidad**

Villarreal, Paz, Copez y Costa (2017) realizaron una investigación con el objetivo analizar las propiedades psicométricas de la Escala de Satisfacción Familiar (FSS) en una muestra de 607 estudiantes de una universidad privada en Lima Metropolitana, con edades que oscilan entre 16 a 28 años. Se tradujo la escala con el método de traducción inversa; se realizaron análisis factorial exploratorio y confirmatorio, identificando valores óptimos para una solución unifactorial.

## Calificación e interpretación

Se suman las respuestas obteniendo el puntaje directo (PD) y teniendo en cuenta los

Pc (percentiles) se identifica la categoría de satisfacción familia

Escala de satisfacción familiar			
	Pc	PD	
Alto	99	50	
<i>Los familiares están muy satisfechos y realmente disfrutan la mayoría de los aspectos de su familia.</i>	95	50	
	90	49	
	85	48	
		80	47
Medio		75	45
<i>Los familiares están algo satisfechos y disfrutan algunos aspectos de su familia.</i>		70	44
		65	43
		60	42

	55	40
	50	40
	45	39
	40	38
	35	37
	30	36
	25	36
Bajo	20	32
<i>Los familiares están</i>	15	30
<i>muy insatisfechos y</i>		
<i>están preocupados por</i>	10	28
<i>su familia.</i>		
	5	24
	1	17

---

### Apéndice F. Carta de autorización

Carta s/n° 001 -2021 – ULADECH CATOLICA

Sr.

Coordinador del comité 4 del  
centro poblado de cambio puente  
Martinez Cerna , Jorge  
Presente .

Yo , CINTHYA YESSABELLA ,CHAVEZ HUAMAN,  
identificado con DNI N° 70185396,domiciliada en  
Jr.libertad Mz Y lote 4 centro poblado de cambio puente  
con código 0123161009 de la prestigiosa Universidad  
uladech ,ante usted .Me presento y expongo:

Que, siendo estudiante de la facultad de ciencias de  
la salud ciclo VIII . Pongo en su conocimiento que de acuerdo al taller de  
investigación IV ,denominado Satisfacción Familiar en los pobladores del centro  
poblado Chimbote – 2021, para realizar investigación ,motivo que solicito la  
autorización para llenar este cuestionario en el comité 4 esperando contar con su  
apoyo.

Por lo tanto :

Ruego a Ud. Acceder a mi petición por ser justo.

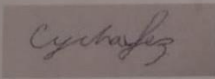

Chavez Huaman , Cinthya Yessabella  
DNI. N° 70185396

Rosario  
12-70-21  
DNE: 40241463

## Apéndice G. Matriz de consistencia

Enunciado	Objetivos	Variable (s)	Dimensiones / Indicadores	Metodología
¿Cuál es el nivel de satisfacción familiar en los pobladores del centro poblado de cambio puente ,Chimbote 2021?	<p>Describir la satisfacción familiar en los pobladores del centro poblado de cambio puente , Chimbote 2021 .</p> <p>Específicos:            . Determinar qué edad tiene mayor nivel de satisfacción familiar, determinar la prevalencia según el estado civil de los pobladores del centro poblado de cambio puente Chimbote 2021.            Determinar la prevalencia en la religión según el nivel de satisfacción familiar en los pobladores del centro poblado de cambio puente Chimbote 2021 ,            Determinar la prevalencia según el tipo de familia en los pobladores del centro poblado de cambio puente Chimbote 2021 .            Determinar la prevalencia según el grado de instrucción de los pobladores del centro poblado de cambio puente Chimbote 2021.</p>	satisfacción familiar	unidimensional	<p>Tipo: observacional, prospectivo, transversal y descriptiva            Nivel: descriptivo.            Diseño: descriptivo            El universo son pobladores del centro poblado de cambio puente.            Población 500 pobladores del comité 4 .            Muestra :100 pobladores del comité 4.            Técnicas: encuesta y psicométrica.            Instrumentos: Escala de satisfacción familiar de Olson Wilson (1982).</p>

Enunciado	Objetivos	Variable (s)	Dimensiones / Indicadores	Metodología
<p>¿Cuál es el nivel de satisfacción familiar en los pobladores del centro poblado de cambio puente ,Chimbote 2021?</p>	<p>Describir la satisfacción familiar en los pobladores del centro poblado de cambio puente , Chimbote 2021 .</p> <p>Específicos:</p> <p>. Determinar qué edad tiene mayor nivel de satisfacción familiar, determinar la prevalencia según el estado civil de los pobladores del centro poblado de cambio puente Chimbote 2021.</p> <p>Determinar la prevalencia en la religión según el nivel de satisfacción familiar en los pobladores del centro poblado de cambio puente Chimbote 2021 ,</p> <p>Determinar la prevalencia según el tipo de familia en los pobladores del centro poblado de cambio puente Chimbote 2021 .</p> <p>Determinar la prevalencia según el grado de instrucción de los pobladores del centro poblado de cambio puente Chimbote 2021.</p>	<p>satisfacción familiar</p>	<p>unidimensional</p>	<p>Tipo: observacional, prospectivo, transversal y descriptiva</p> <p>Nivel: descriptivo.</p> <p>Diseño: descriptivo</p> <p>El universo son pobladores del centro poblado de cambio puente.</p> <p>Población 500 pobladores del comité 4 .</p> <p>Muestra :100 pobladores del comité 4.</p> <p>Técnicas: encuesta y psicométrica.</p> <p>Instrumentos: Escala de satisfacción familiar de Olson Wilson (1982).</p>



# CHAVEZ HUAMAN CINTHYA TURNITIN RESULTADOS

---

## INFORME DE ORIGINALIDAD

---

4%

INDICE DE SIMILITUD

4%

FUENTES DE INTERNET

0%

PUBLICACIONES

0%

TRABAJOS DEL  
ESTUDIANTE

---

## FUENTES PRIMARIAS

---

1

[repositorio.uladech.edu.pe](https://repositorio.uladech.edu.pe)

Fuente de Internet

4%

---

Excluir citas

Activo

Excluir coincidencias < 4%

Excluir bibliografía

Activo