

---

UNIVERSIDAD CATÓLICA LOS ÁNGELES  
CHIMBOTE

**FACULTAD DE CIENCIAS DE LA SALUD**  
**ESCUELA PROFESIONAL DE PSICOLOGÍA**

**COMUNICACIÓN FAMILIAR PREVALENTE DE LOS  
MORADORES DEL ASENTAMIENTO HUMANO VILLA  
MARCELA, NUEVO CHIMBOTE, 2018**

TRABAJO DE INVESTIGACIÓN PARA OPTAR EL GRADO  
ACADÉMICO DE BACHILLER EN PSICOLOGÍA

AUTORA:

MARIN VELASQUEZ KARLA ANABEL

ORCID: 0000-0003-2032-2405

ASESORA:

MORILLAS ORCHESSI MARISA ESPERANZA

ORCID: 0000-0001-5032-4618

CHIMBOTE – PERÚ

2019

## **EQUIPO DE TRABAJO**

### **AUTOR**

Marín Velásquez, Karla Anabel

ORCID: 0000-0003-2032-2405

Universidad Católica Los Ángeles de Chimbote, Estudiante de Pregrado, Chimbote,  
Perú

### **ASESORA**

Morillas Orchessi, Marisa Esperanza

ORCID: 0000-0001-5032-4618

Universidad Católica Los Ángeles de Chimbote, Facultad de Ciencias de La Salud,  
Escuela Profesional de Psicología, Chimbote, Perú

### **JURADO**

Millones Alva, Érica Lucy

ORCID ID 0000-0002-3999-5987

Salazar Roldán, Verónica del Rosillo

ORCID ID 0000-0002-3781-8434

Álvarez Silva, Verónica Adela

ORCID ID 0000-0002-2405-0523

## **JURADO EVALUADOR DE TESIS Y ASESORA**

Mgtr. Erica Lucy Millones Alba  
**Presidente**

Mgtr. Verónica Del Rosillo Salazar Roldan  
**Miembro**

Mgtr. Verónica Adela Álvarez Silva  
**Miembro**

Mgtr. Marisa Esperanza Morillas Orchessi  
**Asesora**

## **DEDICATORIA**

El presente proyecto de investigación se lo dedico a Dios, por la vida por iluminarme por el buen camino frente a las adversidades que se me presentaron y por la fuerza para seguir adelante.

A mis padres y hermanos por todo su apoyo para ser profesional.

A la Universidad Católica los Ángeles de Chimbote y profesores (as) por formarme profesionalmente.

A la Directiva y moradores del Asentamiento Humano Villa Marcela, por su participación en mi trabajo de investigación.

## RESUMEN

La presente investigación tuvo como objetivo describir la comunicación familiar prevalente de moradores del Asentamiento Humano Villa Marcela, Nuevo Chimbote, 2018. La investigación es de tipo cuantitativo de nivel descriptivo no experimental, del diseño epidemiológico. En el trabajo de campo se utilizó una Escala de Comunicación Familiar (FCS), con una población de 136 moradores del Asentamiento Humano, Nuevo Chimbote. Para el análisis se utilizó el Programa PSPP. Los resultados de la investigación fueron que el 6.62% tiene alta comunicación familiar, el 77.94% tiene regular comunicación familiar y el 15.44% tiene baja comunicación familiar, según el tipo de familia el 63.97% es de tipo Nuclear, el 27.94% es de tipo Monoparental, el 5.88% es de tipo Extensa y el 2.21 es de tipo Reconstituida. La edad media que tienen los pobladores en el Asentamiento Humano Villa Marcela, Nuevo Chimbote es de 35 años. Existe un 52.21% de mujeres y un 47.79% de hombres.

Palabras clave:

Asentamiento Humano, Comunicación familiar, investigación, moradores.

## **ABSTRACT**

The objective of this research was to describe the prevailing family communication of residents of the Villa Marcela Human Settlement, Nuevo Chimbote, 2018. The research is of a quantitative, descriptive non-experimental level, of the epidemiological design. In the fieldwork a Family Communication Scale (FCS) was used, with a population of 136 inhabitants of the Human Settlement, Nuevo Chimbote. The PSPP Program was used for the analysis. The results of the research were that 6.62% have high family communication, 77.94% have regular family communication and 15.44% have low family communication, according to the type of family 63.97% is Nuclear type, 27.94% is of type Single parent, 5.88% is of the Extended type and 2.21 is of the Reconstituted type. The age of the inhabitants in the Villa Marcela Human Settlement, Nuevo Chimbote is 12 - 68 years. There is 52.21% of women and 47.79% of men.

Keywords:

Human Settlement, Family Communication, research, residents.

## ÍNDICE DE CONTENIDOS

EQUIPO DE TRABAJO .....	ii
JURADO EVALUADOR DE TESIS .....	iii
DEDICATORIA.....	iv
RESUMEN .....	v
ABSTRACT .....	vi
ÍNDICE DE CONTENIDOS.....	vii
INDICE DE TABLAS.....	ix
INDICE DE GRAFICOS .....	x
I.Introducción .....	1
II. Revisión de literatura.....	3
2.1 Antecedentes.....	3
2.2 Familia .....	6
2.2.1 Familia .....	6
2.2.2. Comunicación familiar.....	11
2.2.3 Enfoque sistémico.....	13
III. Metodología.....	13
3.1 El tipo de investigación.....	13
3.2 Nivel de la investigación de la tesis.....	13
3.3 Diseño de la investigación .....	14
3.4El universo y muestra .....	14
3.5 Definición y operacionalización de variables .....	16
3.6 Técnicas e instrumentos de recolección de datos.....	17
3.6.1 Técnica.....	17

3.6.2 Instrumento .....	17
3.7 Plan de análisis.....	20
3.8 Matriz de consistencia.....	21
3.9 Principios éticos .....	23
IV. Resultados .....	24
4.1 Resultados.....	24
4.2 Análisis de resultados .....	28
V. Conclusiones.....	30
5.2 Recomendaciones .....	31
REFERENCIAS BIBLIOGRÁFICAS .....	32
ANEXOS .....	35



## ÍNDICE DE TABLAS

Tabla 1 Comunicación familiar prevalente de los moradores del Asentamiento Humano Villa Marcela, Nuevo Chimbote 2018..... 24

Tabla 2 Tipo de familia de los moradores del Asentamiento Humano Villa Marcela, Nuevo Chimbote 2018..... 25

Tabla 3 Edad en los moradores del Asentamiento Humano Villa Marcela, Nuevo Chimbote 2018..... 26

Tabla 4 Sexo en los moradores del Asentamiento Humano Villa Marcela, Nuevo Chimbote 2018..... 27

## ÍNDICE DE GRÁFICOS:

Figura 1 Gráfico circular del nivel de comunicación familiar prevalente de los moradores del Asentamiento Humano Villa Marcela, Nuevo Chimbote 2018.....24

Figura 2 Nivel de columnas del tipo de familia de los moradores del Asentamiento Humano Villa Marcela, Nuevo Chimbote 2018.....25

Figura 3 Gráfico circular del sexo de los moradores del Asentamiento Humano Villa Marcela, Nuevo Chimbote 2018.....27

## **I.Introducción**

La comunicación familiar es una herramienta fundamental que emplean los padres con sus hijos, intercambiar puntos de vista para el cumplimiento de los respectivos roles dentro de la familia y mejorar la ayuda mutua entre los miembros. (Cava, 2003)

Actualmente la familia atraviesa un período crítico y a la vez preocupante, reflejan casos de violencia familiar, asesinatos de padres a hijos ya sea por venganza, dinero u odio. (Chimbote en línea, 2012).

Las familias del Asentamiento Humano Villa Marcela, Nuevo Chimbote, presentan las siguientes características: Habitan 150 moradores, entre 03 y 05 personas por familia, la comunicación familiar es fundamental en los hogares ya que expresar sentimientos, preocupaciones, brindar posibles soluciones a alguna situación desfavorable, el establecimiento de normas u reglas en el hogar, va a fortalecer el vínculo afectivo, socializar con los demás moradores, participar de las diferentes manifestaciones festivas, , afrontar problemáticas que perjudiquen a los moradores o a las respectivas familias, evitar los conflictos, es por ello que se pretende conocer la comunicación familiar prevalente de los moradores del Asentamiento Humano Villa Marcela, Nuevo Chimbote, 2018.

Se planteó el siguiente problema de investigación ¿Cuál es la comunicación familiar prevalente de los moradores del Asentamiento Humano Villa Marcela, Nuevo Chimbote, 2018?

Los objetivos para la investigación fueron los siguientes: Describir la comunicación familiar prevalente de los moradores del Asentamiento Humano Villa Marcela, Nuevo Chimbote, 2018.

Describir los tipos de familia en el Asentamiento Humano Villa Marcela, Nuevo Chimbote, 2018.

Determinar la edad de los moradores del Asentamiento Humano Villa Marcela, Nuevo Chimbote, 2018.

Determinar el sexo de los moradores del Asentamiento Humano Villa Marcela, Nuevo Chimbote, 2018.

A nivel teórico el presente proyecto de investigación pretende informar y realizar un estudio sobre la comunicación familiar porque la interacción familiar es fundamental en las relaciones familiares, el desarrollo personal de cada persona frente la sociedad, la familia de cada ser humano es el primer ambiente social que conoce desde el nacimiento.

A nivel práctico se pretende realizar programas de intervención, talleres, charlas motivacionales, capacitaciones, respecto a la comunicación familiar en el Asentamiento Humano Villa Marcela, de esta manera los miembros de cada familia podrán participar y se podrá promover la unión, así los padres de familia podrán establecer una buena comunicación familiar en los hogares, fortaleciendo así las relaciones familiares y dando el ejemplo.

El presente trabajo de investigación tiene relación con la Línea de Investigación “Funcionamiento familiar en pobladores peruanos, 2017” propuesta por la Escuela Profesional de Psicología, porque es importante el trabajo de investigación que pretende conocer la comunicación familiar prevalente de los moradores del Asentamiento Humano Villa Marcela, Nuevo Chimbote, para plantear nuevas líneas de investigación.

El tipo de estudio de la presente investigación es observacional, de nivel descriptivo con un diseño de investigación epidemiológico. La población y muestra está conformada por 136 moradores del Asentamiento Humano, Nuevo Chimbote.

## **II. Revisión de literatura**

### **2.1 Antecedentes**

Frías (2012) realizó la investigación cuyo objetivo es de caracterizar las adicciones y la comunicación familiar de los habitantes del Barrio “San Juan Bautista” de la ciudad de Catamayo, la investigación es de tipo descriptiva, se utilizaron métodos como; el método científico, descriptivo, analítico-sintético, inductivo-deductivo, la muestra fue de 500 personas del Barrio “San Juan Bautista” del país de Ecuador, para la recolección de datos se utilizó una encuesta estructurada con 22 ítems, con la finalidad de conocer la incidencia de las adicciones en la Región Sur del Ecuador instrumento Institucional perteneciente al Macro Proyecto, asimismo para medir la otra variable se utilizó la Escala Comunicación Familiar estructurada con 20 ítems, diseñada para conocer el tipo de comunicación familiar, los resultados obtenidos son que las adicciones psicoactivas presentes de mayor frecuencia en los habitantes son el alcohol con un 25,67% y el cigarrillo con un 14,87%, y en relación a las comportamentales la televisión con un 29,54%, el internet con un 28,04% y el celular con un 21,49%. Además el tipo de comunicación familiar de los habitantes del Barrio San Juan Bautista es abierta, asertiva o dialogante con un 69,60%.

Garcés y Palacio (2010) realizaron la investigación, formularon el objetivo describir las características de la comunicación que se forja al interior de las familias en los barrios subnormales de Montería (Colombia), la investigación es de tipo descriptivo, con una muestra intencional de 300 familias, se utilizaron dos instrumentos tipo encuesta: uno de carácter demográfico (ECV - encuesta sobre condiciones de vida), dirigido a padres de familia y el otro sobre comunicación familiar (ECF), ambos cuestionarios fueron diseñados y adaptados por Garcés (2004) en investigaciones sobre educación popular y comunitaria con familias de sectores subnormales, los resultados indican que la comunicación y las relaciones que se forjan en las familias de barrios subnormales, la mayoría de estas (37%), que reportan un buen nivel de comunicación, basado en el diálogo y la confianza entre sus miembros son de tipo nuclear, en comparación con las familias monoparentales, que representa 15%, y la extensa, que ocupa el 4%, y que también reportan presencia de una comunicación familiar favorable al interior del hogar.

Ñique y Gorriti (2012) realizaron la investigación teniendo como objetivo establecer la relación entre el nivel de comunicación familiar y las formas de uso de la televisión e internet, en familias del A.H. 25 de Mayo de la ciudad de Chimbote, los métodos son: de tipo cuantitativo, de corte transversal, descriptivo, correlacional, de diseño descriptivo correlacional no experimental, la muestra fue de 64 familias, para la recolección de datos se usó tres instrumentos: el primero es una escala de comunicación familiar, la cual nos da a conocer el nivel de comunicación familiar en la familia; el segundo test valora las formas de uso de la televisión; y el tercero, las formas de uso de internet en las familias, los resultados indican las familias que tienen un nivel de comunicación adecuado (71,9%) presentan un 37,5% de uso adecuado de la televisión y un 34,4% una forma de uso

inadecuado del medio; así mismo, las familias que tienen un nivel de comunicación inadecuado (28,1%) presentan en su mayoría una forma inadecuada del uso de la televisión, evidenciado por un 25% del total de familias en estudio.

Bravo y Sánchez (2012) realizaron la investigación con el objetivo de determinar el nivel de comunicación entre padres e hijos, habitantes del sector La Chala de la ciudad de Guayaquil, los métodos son de tipo explorativa y descriptiva, diseño de método científico, con una muestra, con una muestra de 29 personas, se utilizó como instrumento la encuesta, los resultados obtenidos fueron que el 62%, gran porcentaje de personas señalan que la comunicación entre padres e hijos es poco fluida.

Salinas y Abarca (2012) realizaron la investigación se plantearon el siguiente objetivo Caracterizar las adicciones y los tipos de comunicación familiar de los habitantes del cantón Chinchipe Parroquia Zumba, utilizando los siguientes métodos como; el método científico, descriptivo, analítico-sintético, inductivo-deductivo, esta investigación es de tipo descriptiva, la muestra fue de 111 personas, la recolección de información se la realizó a través de: una encuesta estructurada con 21 ítems, instrumento perteneciente al Macro Proyecto que sirvió para conocer las adicciones del sector investigado, y para medir la otra variable se utilizó una escala de comunicación familiar; obteniendo como resultado el alcohol con un porcentaje de 92.60% y el tabaco 78.40%, en relación a las adicciones comportamentales de destaca la televisión con porcentaje de 53.40%, el internet 51.20% y el celular 36%, además el tipo de comunicación familiar que predomina en los habitantes del cantón Chinchipe parroquia Zumba, es de tipo ofensiva con un porcentaje de 42.80% y tiene relación directa con las adicciones de mayor consumo en este sector que son el alcohol, cigarrillo, televisión, Internet y el celular.

Guamán (2018) realizó el trabajo de investigación con el objetivo de identificar como afecta la falta de comunicación asertiva en las relaciones familiares entre la pareja en los moradores de la comunidad de Tucalata, Verbenas, Pasabon Cantón Saraguro Provincia de Loja; los métodos empleados son el método científico, método inductivo, método deductivo y el método sintético; siendo esta investigación de tipo científico; teniendo como muestra de 52 personas; los instrumentos utilizados científicos ficha de observación, cuestionario, guía de entrevista; obteniendo como resultado El 40% de las parejas encuestadas afirma que el motivo por el cual no existe una buena comunicación entre ellos es por la falta de confianza, el 40% se da por patrones familiares, el 12% por alcoholismo y el 8% por infidelidad.

## **2.2 Familia**

### **2.2.1 Familia**

La familia es el núcleo que conforma la sociedad, siendo el individuo partícipe de ésta, tiene diferentes costumbres, creencias, tradiciones propias que se manifiestan, en la familia el individuo desde su nacimiento obtendrá los principios básicos por ejemplo: normas, valores, derechos, deberes, así facilitan una vida plena, para saber actuar oportunamente en la vida, obteniendo una vida plena, sin preocupaciones excesivas, evitando conflictos tanto internos dentro del hogar como externos y una convivencia mejor. La familia es el grupo de individuos, unidos por lazos sanguíneos o por hijos adoptados, conformada mayormente por los padres y los hijos, los miembros pueden interactuar entre ellos con amor y respeto como base fundamental, ocasionando estabilidad de la familia para



evitar la desintegración familiar, logrando un bienestar emocional digno y una buena crianza a los hijos. (Romagnolli, 2007).

La familia es el ambiente primordial donde se forma un individuo para posteriormente ser parte de la sociedad en la cual contribuya con buenas acciones, como por ejemplo: cuidado del medio ambiente, respeto por las leyes, aceptación de las responsabilidades que debe asumir como ciudadano, además ejecución de los deberes en la familia, así se podrá establecer un cambio continuo y sea posible una mejor sociedad libre de conflictos, muertes, aberraciones, por ende es el ambiente en el cual se le inculca el amor propio, también amor recíproco hacia los demás, el brindar protección a los niños y jóvenes, eficaz socialización para establecer buenas relaciones interpersonales, inculcando valores, sensibilidad en ayuda social. (Eroles, 1998)

El grupo social dinámico que conforme al transcurso de los años ha desarrollado patrones funcionales para una buena interacción, es la familia. El cumplimiento efectivo de funciones sea económica, biológica y cultural-espiritual, que en el sistema familiar se pueda desarrollar así como la identidad personal y la autonomía de los miembros, donde existan reglas y roles al momento de solucionar problemas. La familia constituye la estructura responsable del funcionamiento familiar para que se mantenga estable y duradera, corrige ciertos comportamientos inadecuados que manifiesten los miembros ocasionando desunión o conflictos. (Minuchin, 1986 citado por Thompson, 2017)

### **2.2.2.1. Tipos de familia**

#### **2.2.2.1.1 Familia nuclear o troncal:**

Es un modelo familiar clásico está vigente a transcurrir los años siendo conocido y notable de generación en generación, compuesto madre, padre e hijos. Antiguamente las familias tenían numerosos hijos porque la madre era la encargada del cuidado de estos y también se ocupaba de las labores domésticas, pero hoy en día no es tan común ver familias numerosas quizás en otras partes del mundo donde opten por tener varios hijos, hoy en día se tiene la cantidad de hijos con los que se pueda hacer cargo, también adaptándose al ritmo del trabajo en el que se desempeñe la madre o padre de familia. (Valdivia, 2008)

#### **2.2.2.1.2. Familia extensa o extendida:**

Es el tipo de familia que tiene diferentes miembros como abuelos, tíos, primos, etc., se puede generar aspectos positivos es decir unión familiar porque es vital dentro de una familia, soporte económico, solución de conflictos, apoyo moral, pero va a tener consecuencias negativas como espacio reducido al vivir en la misma vivienda, confusión en los hijos si debe seguir las normas, reglas y su comportamiento de acuerdo a su familia o a la familia conformada por todos los miembros en la vivienda. (Valdivia, 2008)

#### **2.2.2.1.3 Familia monoparental:**

Llamado también hogar monoparental está compuesta por la madre o padre con los hijos por ello solo tienen una figura materna u paterna, quien asuma su cuidado es quien los va a criar y con ella van a tener una convivencia directa y constante. El padre o la madre que tenga la potestad de los hijos va a tener una gran responsabilidad de cumplir el rol de la

otra figura ausente. Son distintas las causas que ocasionan una familia monoparental como abandono de hogar, fallecimiento de uno de los cónyuges, separación de parejas antes o después del nacimiento de los hijos, divorcios, adopciones voluntarias del padre u la madre, violaciones y embarazos no planificados, etc. Sin embargo este tipo de familia ha logrado mantenerse en la sociedad y ser aceptada, aunque se ha manifestado problemas en el cual los hijos quieren conocer o sabe sobre la figura que les hace falta en su familia y los problemas financieros al no cubrirse del todo las necesidades de los hijos. (Valdivia, 2008)

#### **2.2.2.1.4 Familia reconstituida:**

La cual uno de los cónyuges ha tenido hijos (as) y forma una nueva familia con una pareja que también tiene hijos (as) de su anterior relación sentimental, puede afectar a los hijos (as) de ambas partes porque van a tener que adaptarse a la nueva familia que su padre o madre va a formar. (Valdivia, 2008)

#### **2.2.2.1.5 Familia de madre soltera:**

En esta familia la madre desde el principio asume toda la responsabilidad de criar a su hijo (a) sin ninguna ayuda por parte de la ex pareja por abandono de hogar y no cumple sus obligaciones como padre, fallecimiento, separación de pareja, madre soltera por decisión propia o por diversos conflictos. (Valdivia, 2008)

#### **2.2.2.1.6 Familia de padres separados:**

Los padres de familia están separados pero cumplen el rol de padres con los hijos. No tienen en mente ser nuevamente pareja pero no descuidan a los hijos al contrario hacen todo lo posible por cumplir con ellos. (Saavedra, 2006, citado por Valladares, 2008)

#### **2.2.2.1.7 Familia de tres generaciones:**

Familia donde viven miembros de la tercera generación como un abuelo o abuela o ambos. Este tipo de familia ayuda a darle un nuevo sentido a la vida de los abuelos porque se ocuparán de criar a los nietos u ayudar y están ocupados de ellos viendo la vida con otra perspectiva. (Ortiz, 2008 citado por Gutiérrez, 2009)

#### **2.2.2.1.8 Familia agregada:**

El Jefe del hogar de la familia permite a otros miembros de otra familia que convivan en su vivienda, por ejemplo: suegros, yernos, nueras, sobrinos, etc. Generalmente puede ser positivo en la familia por la interacción familiar, económicamente, pero puede ser negativo en la familia, en la privacidad de la otra familia, también al cumplir normas en el hogar y crianza de los hijos. (Psicología una perspectiva científica, 2001 citado por Zavala, 2017)

#### **2.2.2.1.9 Familia polígama:**

Es aquella en la cual un hombre se casa con diferentes mujeres, mantiene a todas sus esposas e hijos, esto sucede en otros países, pocos son los casos en los que una mujer se case con varios hombres y los mantenga. (Las Naciones Unidas, 1994 citado por Wall, 2017)

#### **2.2.2.1.10. Familia compuesta:**

Aquella familia donde los parientes deciden vivir en la casa de sus padres junto a la familia que formó, este tipo de familia es más común en zonas rurales debido a la pobreza. (Las Naciones, 1994 citado por Wall, 2017)

#### **2.2.2.1.11 Familia migrante:**

Familias que provienen de diferentes lugares, adaptándose a las nuevas leyes del lugar donde están establecidos. (Las Naciones Unidas, 2014 citado por Wall, 2017)

#### **2.2.2.1.12 Familia apartada:**

Donde existen un aislamiento entre los miembros, de hecho son poco afectivos, debido a que evitan tener contacto con los demás miembros de su familia. (Las Naciones Unidas, 2014 citado por Wall, 2017)

#### **2.2.2.1.13 Familia enredada:**

Son familias en donde los progenitores no dejan a sus hijos (as) la libertad para conocer, tomar decisiones, enfrentar situaciones, porque son autoritarios y desean que sus hijos obedezcan, siendo difícil que los hijos desarrollen su autonomía porque siempre están obediendo a sus progenitores, un ejemplo es cuando conviven los padres, hijos y abuelos en una sola vivienda y los abuelos se entrometen constantemente en la crianza de los nietos. (Las Naciones Unidas, 1994 citado por Wall, 2017)

### **2.2.2. Comunicación familiar**

#### **2.2.2.1 Definición**

La comunicación es el intercambio de información entre varias personas, generando un entorno favorable en la socialización de las personas. (Chiavenato, 2006 citado por Puello, 2014)

La Familia es el punto de partida del ser humano, forma parte de ella, es donde crece, adquiere los valores, costumbres, creencias, normas o reglas de su hogar, fortalece su interacción con los demás en la sociedad, sintiéndose amado al pertenecer a una familia. (Almaraz, J, 1993 citado por Puello, 2014)

La comunicación es primordial en la manera como se manifiesta la familia, con respeto, asumiendo los roles correspondientes, conversaciones sin temores o dudas, prevalece la confianza dentro de ellos, logrando una correcta unión familiar. (Herrera, 2007 citado por Puello, 2014)

El funcionamiento familiar es el vínculo que se da entre los miembros de la familia a través de la comunicación, se mantienen relaciones adecuada, ayudando en la resolución de conflictos y apoyo mutuo. (Ortiz, 2013 citado por Tamayo, 2017)

Para considerar a una familia como funcional, esta deberá cumplir tres funciones de vital importancia, la satisfacción de necesidades materiales, el desarrollo por el camino de la vida y la resolución de los problemas. (Westley y Epstein, 2007, citado por Tamayo, 2017)

Para que una familia sea funcional deberá poseer la habilidad de solucionar conjuntamente, los problemas que puedan afectar a la familia, deberán expresar los afectos de manera adecuada, permitiendo el crecimiento de cada uno de los integrantes, la interacción entre ellos deberá ser adecuada, teniendo en cuenta la autonomía y el espacio individual de cada uno de ellos. (Ares, 2007, citado por Tamayo, 2017)

### **2.2.3 Enfoque sistémico**

La familia como grupo por medio de vínculos, es una experiencia propia, es el todo que participa en el transcurso de los años por las generaciones. (Andolfi, 1993, citado por Complejidad y Tecnologías de la Información, 2018).

Plantea la integración familiar del sistema para las relaciones interpersonales de los integrantes en la familia debido a su unión familiar y afecto entre ellos. (Minuchin, 2003 citado por Soria, 2010)

## **III. Metodología**

### **3.1 El tipo de investigación**

El estudio de tipo observacional porque no se manipularon las variables; prospectivo porque los datos recogidos son a propósito de la investigación; transversal porque se realizó una sola medición con su mismo instrumento a la misma población; descriptivo porque el análisis estadístico fue univariado. (Supo, 2014)

### **3.2 Nivel de la investigación de la tesis**

El nivel de investigación descriptivo porque se pretendió conocer la comunicación familiar en una población en circunstancias temporales y geográficas delimitadas. (Supo, 2014)

### **3.3 Diseño de la investigación**

El diseño que se utilizó es epidemiológico propio de la ciencia de la salud en tanto que pretendemos conocer la prevalencia de la comunicación familiar en moradores de manera descriptiva, transversal, observacional y prospectivamente. (Supo, 2014)

### **3.4 El universo y muestra**

El universo son los moradores del Asentamiento Humano Villa Marcela, Nuevo Chimbote, 2018. La población estuvo constituida por 136 moradores del Asentamiento Humano Villa Marcela, Nuevo Chimbote, que cumplieron con los criterios de inclusión y de exclusión:

#### **Criterios de Inclusión**

- Moradores que pertenezcan a Asentamiento Humano Villa Marcela, Nuevo Chimbote.
- Moradores de ambos sexos.
- Moradores mayores de 12 años.
- Moradores que respondan a todos los ítems del instrumento aplicado.

#### **Criterios de Exclusión**

- Moradores que pertenezcan a otros asentamientos humanos.
- Moradores con dificultades de comprensión de los instrumentos y que por lo tanto no puedan desarrollarlos.



El muestreo no probabilístico, de tipo por conveniencia, pues sólo se evaluó a los moradores del Asentamiento Humano Villa Marcela, Nuevo Chimbote, 2018.

### 3.5 Definición y operacionalización de variables

VARIABLES DE CARACTERIZACIÓN	DIMENSIONES / INDICADORES	VALORES FINALES	TIPO DE VARIABLE
Tipos de familia	Autodeterminación	Familia nuclear o troncal	Nominal, politómica
		Familia extensa o extendida	
		Familia monoparental	
		Familia reconstituida	
		Familia de madre soltera	
		Familia de padres separados	
		Familia de tres generaciones	
		Familia agregada	
		Familia polígama	
		Familia compuesta	
		Familia migrante	
Familia apartada			
Familia enredada			
Edad	Autodeterminación	Años	Razón, continua
Sexo	Autodeterminación	Hombres Mujeres	Categórica, nominal, dicotómica
Variable de interés	Dimensiones/ Indicadores	Valores Finales	Tipo de variable
Comunicación familiar	Unidimensional	Alto Medio Bajo	Categórica, ordinal, politómica

### 3.6 Técnicas e instrumentos de recolección de datos

#### 3.6.1 Técnica

La técnica que se utilizó para la evaluación de las variables de caracterización fue la encuesta, que consiste en el recojo de información a través de la ficha de recojo de información en la que se utilizó la información de manera directa. En cambio para la evaluación de la variable de interés se utilizó la técnica psicométrica, que consiste en lo declarado en la ficha técnica del instrumento.

#### 3.6.2 Instrumento

Comunicación familiar	Escala de comunicación familiar (última versión)	Olson et al. (2006)	10 ítems. Una sola dimensión
-----------------------	--	---------------------	------------------------------

##### 3.6.2.1 Escala de Comunicación Familiar (FCS)

###### Ficha técnica

**Nombre Original:** *Family Communication Scale* – FCS

**Autores:** D. Olson et al. (2006). En nuestro medio Copez, Villarreal y Paz (2016) reportaron índices aceptables propiedades métricas.

**Objetivos:**

Evaluar de manera global la comunicación familiar.

**Administración:**

- Individual o grupal.
- Adolescentes a partir de 12 años de edad.

**Duración:** Aproximadamente 15 minutos.

### **Características:**

La escala de comunicación familiar (FCS) está conformada por 10 ítems de tipo Likert de cinco alternativas, cuya valoración es 1 (extremadamente insatisfecho), 2 (generalmente insatisfecho), 3 (indeciso), 4 (generalmente satisfecho) y 5 (extremadamente satisfecho), con una puntuación máxima posible de 50 y mínima de 10. Se define la comunicación familiar como el acto de transmitir información, ideas, pensamientos y sentimientos entre los miembros de una unidad familiar, a través de la percepción de satisfacción respecto de la comunicación familiar, escuchar, expresión de afectos, discutir ideas y mediar conflictos. En la versión original ( $n = 2465$ ) representa a la población estadounidense ( $M = 36.2$ ,  $DE = 9.0$ ,  $\alpha = .90$ )

### **Análisis de confiabilidad**

Cópez, Villarreal y Paz (2017) realizaron un análisis de las propiedades psicométricas de la Escala de Comunicación Familiar (FCS) en una muestra de 491 estudiantes de una universidad privada en Lima Metropolitana. Se analizaron los errores del modelo y la invarianza por sexo y, finalmente, se estableció la confiabilidad con diferentes estimadores del alfa. Se obtuvo un alto nivel de consistencia interna. Se concluye que la FCS presenta adecuadas propiedades psicométricas.

### **Calificación e interpretación**

Se suman las respuestas obteniendo el puntaje directo (PD) y teniendo en cuenta los Pc (percentiles) se identifica la categoría de comunicación familiar.

	Escala de comunicación familiar	
	Pc	PD
Alto	99	50
<i>Los miembros de la familia se sienten muy positivos acerca de la calidad y cantidad de su comunicación familiar.</i>	95	50
	90	50
	85	48
	80	47
Medio	75	46
<i>Los familiares se sienten generalmente bien acerca de la comunicación familiar, pudiendo tener algunas preocupaciones.</i>	70	45
	65	43
	60	42
	55	41
	50	40
	45	39
	40	38
	35	36
	30	35
	25	33
Bajo	20	31
<i>Los familiares tienen muchas preocupaciones sobre la calidad de la comunicación familiar.</i>	15	29
	10	27
	5	23
	1	14

### **3.7 Plan de análisis**

De acuerdo a la naturaleza de la investigación fue de nivel descriptivo se utilizó el análisis estadístico univariado, propio de la estadística descriptiva; se presentó los resultados a través de tablas de frecuencias.

El procesamiento de los datos se realizó a través de Microsoft Excel 2010 y del software PSPP. ver. 22.

### 3.8 Matriz de consistencia

Enunciado	Objetivos	Variable(s)	Dimensiones / Indicadores	Metodología
¿Cuál es la comunicación familiar prevalente de los moradores del Asentamiento Humano Villa Marcela, Nuevo Chimbote, 2018?	<p>Describir la comunicación familiar prevalente de los moradores del Asentamiento Humano Villa Marcela, Nuevo Chimbote, 2018.</p> <p>Específicos: Describir los tipos de familia en el Asentamiento Humano Villa Marcela, Nuevo Chimbote, 2018.</p> <p>Determinar la edad de los moradores del Asentamiento Humano Villa Marcela, Nuevo Chimbote, 2018.</p> <p>Determinar el sexo de los moradores del Asentamiento Humano Villa Marcela, Nuevo Chimbote, 2018.</p>	Comunicación familiar	Unidimensional	<p>Tipo: El estudio de tipo observacional porque no se manipularon las variables; prospectivo porque los datos recogidos son a propósito de la investigación; transversal porque se realizó una sola medición con su mismo instrumento a la misma población; descriptivo porque el análisis estadístico fue univariado. (Supo, 2014)</p> <p>Nivel: El tipo de investigación descriptivo porque se pretendió conocer la comunicación familiar en una población en circunstancias temporales y geográficas delimitadas. (Supo, 2014)</p> <p>Diseño: El diseño que se utilizó es epidemiológico propio de la ciencia de la salud en tanto que pretendemos conocer la prevalencia de la comunicación familiar en moradores de manera descriptiva, transversal, observacional y prospectivamente. (Supo, 2014)</p>

El universo son los moradores del Asentamiento Humano Villa Marcela, Nuevo Chimbote, 2018.

La población estuvo constituida por 136 moradores del Asentamiento Humano Villa Marcela, Nuevo Chimbote, que cumplieron con los criterios de inclusión y de exclusión.

El muestreo no probabilístico, de tipo por conveniencia, pues sólo se evaluó a los moradores del Asentamiento Humano Villa Marcela, Nuevo Chimbote, 2018.

Técnicas: La técnica que se utilizó para la evaluación de las variables de caracterización fue la encuesta, que consiste en el recojo de información a través de la ficha de recojo de información en la que se utilizó la información de manera directa. En cambio para la evaluación de la variable de interés se utilizó la técnica psicométrica, que consiste en lo declarado en la ficha técnica del instrumento.

Instrumentos: Escala de comunicación familiar (última versión)

---



### **3.9 Principios éticos**

El presente estudio contempló los principios éticos necesarios para su realización, sugeridos por el comité de ética y el reglamento de ética de la universidad, evidenciándose a través de documentos como el consentimiento informado firmado por los participantes del estudio y la declaración jurada del investigador sobre originalidad y no plagio.

## IV. Resultados

### 4.1 Resultados

Tabla 1

*Comunicación familiar prevalente de los moradores del Asentamiento Humano Villa Marcela, Nuevo Chimbote, 2018*

Comunicación familiar	Frecuencia	Porcentaje
Alto	9	6.62%
Medio	106	77.94%
Bajo	21	15.44%
Total	136	100%

Fuente: Escala de comunicación familiar



Figura 1

*Gráfico circular del nivel de comunicación familiar prevalente de los moradores del Asentamiento Humano Villa Marcela, Nuevo Chimbote, 2018*

Fuente: Escala de comunicación familiar

#### Descripción:

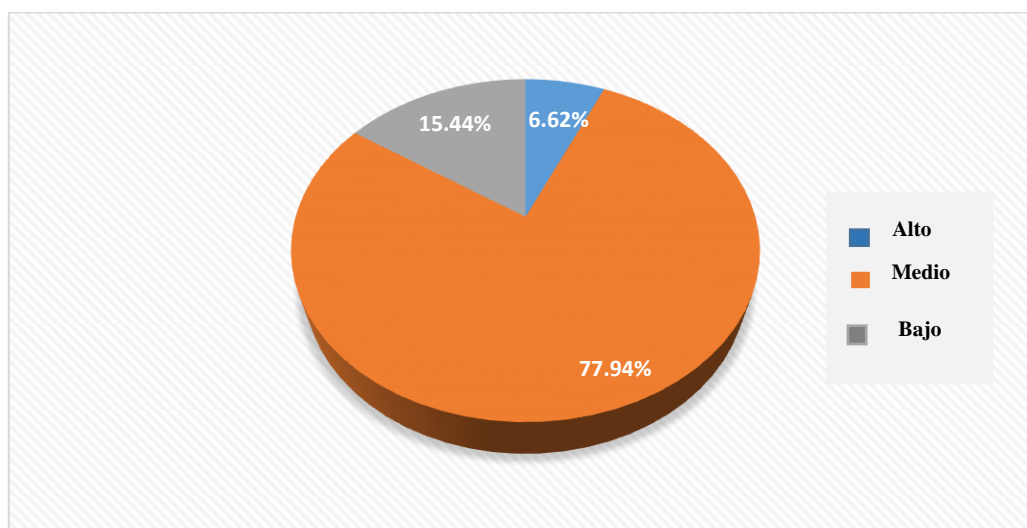
Según el instrumento de evaluación aplicado al Asentamiento Humano Villa Marcela, Nuevo Chimbote, en la Escala de Comunicación Familiar (FCS), dio como resultado que un 6.62% de la población tiene un Nivel Alto, el 77.94% tiene un Nivel Medio y un 15.44% tiene un Nivel Bajo en la comunicación familiar.

Tabla 2

*Tipo de familia de los moradores del Asentamiento Humano Villa Marcela, Nuevo Chimbote, 2018*

<b>Tipo de familia</b>	<b>Frecuencia</b>	<b>Porcentaje</b>
Nuclear	87	63.97%
Monoparental	38	27.94%
Extensa	8	5.88%
Reconstituida	3	2.21%
Total	136	100%

Fuente: Ficha sociodemográfica



Figura 2

*Nivel de columnas del tipo de familia de los moradores del Asentamiento Humano Villa Marcela, Nuevo Chimbote, 2018*

Fuente: Ficha sociodemográfica

**Descripción:**

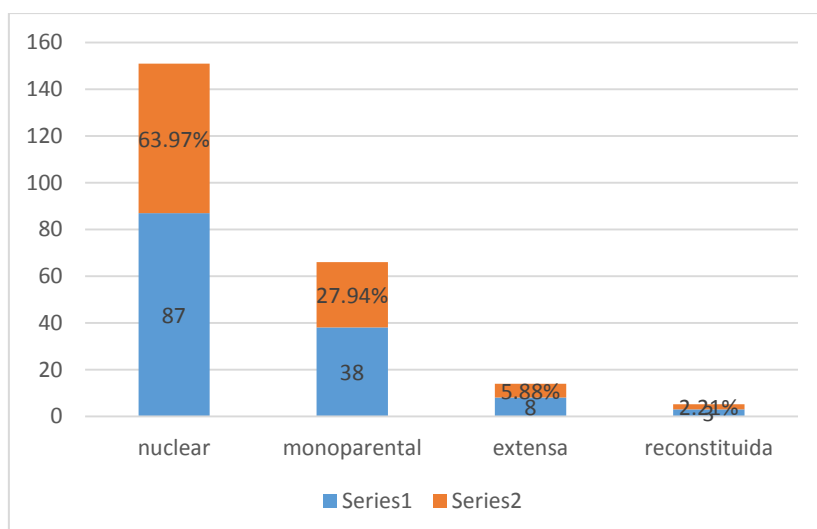
Según el instrumento de evaluación aplicado al Asentamiento Humano Villa Marcela, Nuevo Chimbote, en la Escala de Comunicación Familiar (FCS), dio como resultado que el 63.97% de la población es de Tipo Nuclear, 27.94% es de Tipo Monoparental, 5.88% es de Tipo Extensa y el 2.21% es de Tipo Reconstituida.

*Tabla 3*

*Edad de moradores de los moradores del Asentamiento Humano Villa Marcela, Nuevo Chimbote, 2018*

<b>Variable</b>	<b>Media</b>
Edad	34.39

Fuente: Ficha sociodemográfica

**Interpretación:**

Según el instrumento de evaluación aplicado al Asentamiento Humano Villa Marcela, Nuevo Chimbote, en la Escala de Comunicación Familiar (FCS), la edad media de los moradores es de 35 años.

Tabla 4

Sexo de los moradores del Asentamiento Humano Villa Marcela, Nuevo Chimbote, 2018

Sexo	Frecuencia	Porcentaje
Mujeres	71	52.21%
Hombres	65	47.79%
Total	136	100%

Fuente: Ficha sociodemográfica



Figura 3

Gráfico circular del sexo de los moradores del Asentamiento Humano Villa Marcela, Nuevo Chimbote, 2018

Fuente: Ficha sociodemográfica

**Descripción:**

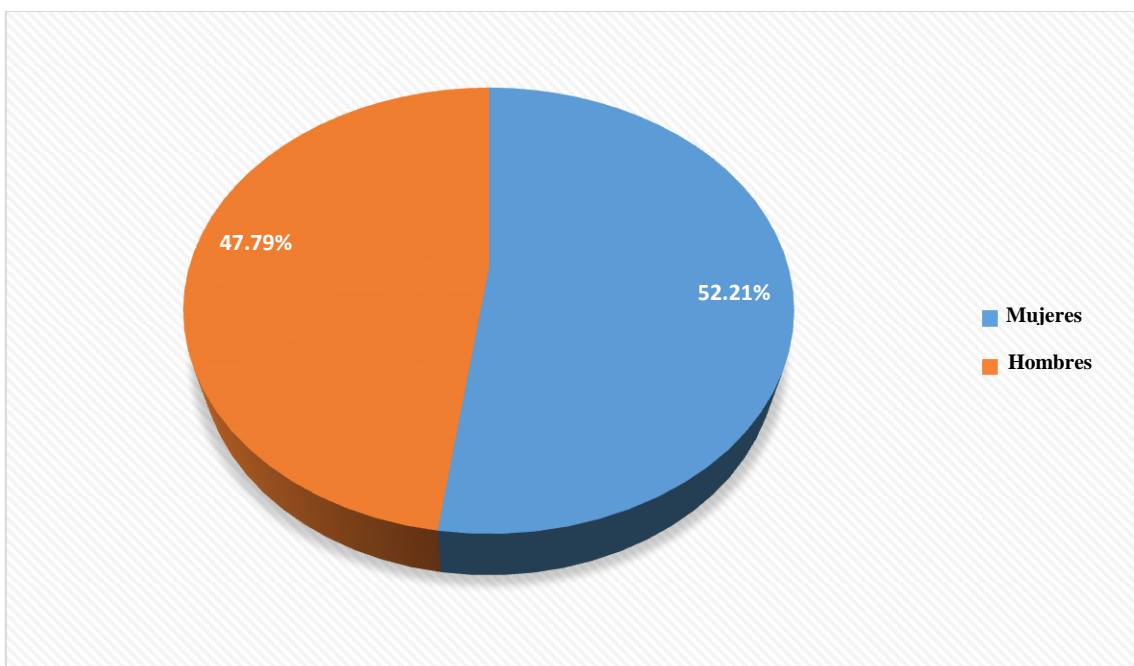
Según el instrumento de evaluación aplicado al Asentamiento Humano Villa Marcela, Nuevo Chimbote, en la Escala de Comunicación Familiar (FCS), existe un 52.21% de mujeres y un 47.79% de hombres.

## 4.2 Análisis de resultados

El presente estudio tuvo como objetivo Describir la comunicación familiar prevalente de moradores en el Asentamiento Humano Villa Marcela, Nuevo Chimbote, 2018, donde se obtuvo como resultados que el 6.62% tiene un Nivel Alto de comunicación familiar, el 77.94% tiene un Nivel Medio de comunicación familiar y el 15.44% tiene un Nivel Bajo de comunicación familiar, según el tipo de familia el 63.97% es de tipo Nuclear, el 27.94% es de tipo Monoparental, el 5.88% es de tipo Extensa, el 2.21% es de tipo Reconstituida. La edad promedio que tienen los pobladores en el Asentamiento Humano Villa Marcela, Nuevo Chimbote es de 35 años. Existe un 52.21% de mujeres y un 47.79% de hombres. El presente proyecto de investigación tiene similitud con la investigación de Garcés y Palacio (2010) realizaron la investigación, formularon el objetivo describir las características de la comunicación que se forja al interior de las familias en los barrios subnormales de Montería (Colombia), la investigación es de tipo descriptivo, con una muestra intencional de 300 familias, se utilizaron dos instrumentos tipo encuesta: uno de carácter demográfico (ECV - encuesta sobre condiciones de vida), dirigido a padres de familia y el otro sobre comunicación familiar (ECF), ambos cuestionarios fueron diseñados y adaptados por Garcés (2004) en investigaciones sobre educación popular y comunitaria con familias de sectores subnormales, los resultados indican que la comunicación y las relaciones que se forjan en las familias de barrios subnormales, la mayoría de estas (37%), que reportan un buen nivel de comunicación, basado en el diálogo y la confianza entre sus miembros son de tipo nuclear, en comparación con las familias monoparentales, que representa 15%, y la extensa, que ocupa el 4%, y que también reportan presencia de una comunicación familiar favorable al interior del hogar. La comunicación familiar es el medio en el que las familias se fortalecen, los ayuda a saber uno del otro, vincularse,

ponerse en el lugar del otro y compartan situaciones vivenciales que sean parte de su socialización personal para saber tomar decisiones frente la vida porque si hay una adecuada comunicación familiar dentro de cada familia a través de las generaciones se lograría una mejor sociedad libre de conflictos, ciudadanos responsables que ponen en práctica los valores pero en el Asentamiento Humano existe un porcentaje medio (Gallegos, S, 2006).

## V. Conclusiones

- La comunicación familiar prevalente de los moradores en el Asentamiento Humano Villa Marcela, Nuevo Chimbote, 2019 es de 77.94% de Nivel Medio, porque la mayoría de los padres trabajan durante el día y retornan por las noches eso repercute en brindar un tiempo prolongado a sus hijos para comunicarse adecuadamente.
- El tipo de familia de los moradores en el Asentamiento humano Villa Marcela es de 63.97% pertenecientes al tipo de familia Nuclear, compuesta por madre, padre e hijos.
- La edad media que tienen los pobladores en el Asentamiento Humano Villa Marcela, Nuevo Chimbote es de 35 años.
- El sexo que predomina es de un 52.21% mujeres y un 47.79% hombres.



## 5.2 Recomendaciones

- Trabajar con los Padres de Familia del Asentamiento Humano, Villa Marcela, Nuevo Chimbote para que tomen conciencia de que deben brindar más tiempo a los miembros de la familia, aprender a escuchar, estar más unidos, crecer como familia, etc.
- Generar estrategias a nivel de la Secretaria General del Asentamiento Humano Villa Marcela, Nuevo Chimbote para sensibilizar a la población brindando talleres creativos, asesoría psicológica, capacitaciones, etc.
- Fomentar la participación individual y colectiva de los moradores del Asentamiento Humano, Villa Marcela, Nuevo Chimbote en recibir ayuda psicológica frente a conflictos que deterioren el estado emocional y que repercuta en los miembros de la familia.
- Coordinar con la Secretaria General y autoridades para la elaboración de proyectos para crear consultorios psicológicos gratuitos para los moradores del Asentamiento Humano, Villa Marcelo, Nuevo Chimbote.

## REFERENCIAS BIBLIOGRÁFICAS

- Abarca, C. (2012). *Caracterización de las adicciones y los tipos de comunicación familiar de los habitantes del cantón Chinchipe parroquia zumba, año 2012*. Ecuador. Tesis previa a la obtención del grado de Licenciada en Ciencias de la Educación, Mención Psicología Educativa y Orientación. Recuperado de <http://cort.as/-Im3r>
- Bravo, P y Sánchez R. (2012). *Determinación del nivel de comunicación entre padres e hijos, habitantes del sector La Chala de la ciudad de Guayaquil para la elaboración de un folleto trimestral de guía comunicacional familiar*. República del Ecuador. Proyecto de grado que se presenta como requisito para optar por el título de Licenciada en Comunicación Social). Recuperado de <http://bit.ly/2zRITdU>
- Castellón, C, & Ledesma, A. (2012). *El funcionamiento familiar y su relación con la socialización infantil. proyecciones para su estudio en una comunidad suburbana de sancti spíritus*. Cuba. Recuperado de: <http://cort.as/-IoBO>.
- Cava. (2003). *Comunicación familiar y bienestar psicosocial en adolescentes*. En L. Gómez Jacinto (coord.). Encuentros en Psicología Social, Vol 1, pp. 23-27. Málaga: Aljibe. España. Recuperado de: <http://cort.as/-Io0d>.
- Chimbote en línea. (2012). *SOS:Una mirada a la situación de la familia peruana*. Perú. Recuperado de: <http://cort.as/-Io1s>
- Complejidad y Tecnologías de la Información. (2018). *Historia del Enfoque sistémico*. España. Recuperado de: <http://cort.as/-IoDV>
- Eroles, C., 1998). *La Familia: Los orígenes del trabajo social*. Chile. Recuperado de: <http://cort.as/-Io5t>
- Espinal, I; Gimeno, A & González, F. (2018). *El Enfoque Sistémico En Los Estudios Sobre La Familia*. República Dominicana. Recuperado de: <http://cort.as/-IoCl>

- Frías, E. (2012). *Las adicciones y la comunicación familiar de los habitantes del barrio “San Juan Bautista” de la ciudad de Catamayo. Año 2012*. Ecuador. Tesis para Tesis previa a la obtención del Grado de Licenciada, en Ciencias de la Educación, Mención Psicología Educativa y Orientación. Recuperado de <http://bit.ly/2jG0n6m>
- Gallego, S. (2006). *Comunicación familiar : un mundo de construcciones simbólicas y relacionales*. Colombia. Recuperado de: <http://cort.as/-Io1M>
- García, P. y Palacio, S. (2010). *La comunicación familiar en asentamientos subnormales de Montería Colombia*. Colombia. Recuperado de <http://bit.ly/2B6iTZY>
- Guamán, G. (2018). “*La falta de comunicación asertiva en las Relaciones Familiares en los moradores de la Comunidad de Tucalata, Verbenas, Pasabon, Cantón Saraguro, Provincia de Loja y la intervención del Trabajador Social*”. República del Ecuador. Recuperado de: <http://cort.as/-IoB1>
- Gutiérrez, V. (2009). *La Relación entre el rendimiento escolar y el tipo de familia, de estudiantes de primer grado de secundaria*. México. Recuperado de: <http://cort.as/-Io7G>
- Nique, T. y Gorriti, S. (2012). *Comunicación familiar y formas de uso de la televisión e internet en las familias*. Perú. Recuperado de <http://bit.ly/2hO601U>
- Puello S; Silva, S, & Silva, P. (2014). *Límites, reglas, comunicación en familia monoparental Con hijos adolescentes*. Colombia. Recuperado de: <http://cort.as/-IoCF>.
- Romagnolli, (2007). *Alianza Efectiva Familia Escuela: Para promover el desarrollo intelectual, emocional, social y ético de los estudiantes*. España. Recuperado de: <http://cort.as/-Io2d>
- Soria. (2010). *Tratamiento sistémico en problemas familiares*. Revista Electrónica de Psicología Iztacala Vol. 13 No. 3. México. Recuperado de:

<file:///C:/Documents%20and%20Settings/User/Mis%20documentos/Downloads/22593-37895-1-PB.pdf>

Tamayo, M. (2017). *Terapia Familiar*. España. Recuperado de: <http://cort.as/-Io7a>

Thompson. (2017). *Definición de Comunicación*. España. Recuperado de:  
<http://cort.as/-Io9U>.

Valdivia, S, C. (2008). *La familia: Conceptos, cambios y nuevos modelos*. España.  
Recuperado de: <http://cort.as/-IPOK>

Valladares, G. (2008). *La familia. Una mirada desde la Psicología*. España. Recuperado  
de: <http://cort.as/-Io82>

Wall. (2017). *Funcionalidad familiar y logros de aprendizaje en Comunicación de  
estudiantes de secundaria en la Institución Educativa Divino Maestro de  
Pamplona, 2016*. Perú. Recuperado de: <http://cort.as/-IoAu>.

Zavala, G. (2017). Marco Teórico – Conceptual. España. Recuperado de: <http://cort.as/-Io8p>.

## **ANEXOS**

**INSTRUMENTO DE EVALUACION**

N°:

**I. Ficha sociodemográfica**

1. Vivo con: (papá) (mamá) (hermanos)  
otros.....
2. Edad: .....
3. Sexo:.....

**II. Escala de comunicación familiar (FCS)**

A continuación encontrará una serie de enunciados acerca de cómo son las familias, por lo que usted encontrará cinco posibilidades de respuesta para cada pregunta.

1	2	3	4	5	
Totalmente desacuerdo	en	Generalmente desacuerdo	en Indeciso	Generalmente de acuerdo	Totalmente de acuerdo

N o	Pregunta	1	2	3	4	5
1	Los miembros de la familia están satisfechos con la forma en que nos comunicamos.					
2	Los miembros de la familia son muy buenos escuchando.					
3	Los miembros de la familia nos expresamos afecto entre nosotros.					
4	Los miembros de la familia son capaces de preguntarse entre ellos lo que quieren.					
5	Los miembros de la familia pueden discutir calmadamente sus problemas.					
6	Los miembros de la familia discuten sus ideas y creencias					
7	Cuando los miembros de la familia se preguntan algo, reciben respuestas honestas.					
8	Los miembros de la familia tratan de comprender lo sentimientos de los otros miembros.					
9	Los miembros de la familia cuando están enojados rara vez se dicen cosas negativas					
10	Los miembros de la familia expresan sus verdaderos sentimientos					



UNIVERSIDAD CATÓLICA LOS ÁNGELES  
CHIMBOTE

**FACULTAD CIENCIAS DE LA SALUD ESCUELA PROFESIONAL DE  
PSICOLOGÍA**

**CONSENTIMIENTO INFORMADO**

Sr/ Sra.:

La escuela profesional de Psicología de la Universidad Católica Los Ángeles de Chimbote, se compromete en respetar la dignidad de las personas, por lo cual a través del Consentimiento Informado considera su participación de manera voluntaria de la presente investigación titulada “Comunicación Familiar Prevalente de los Moradores del Asentamiento Humano, Villa Marcela, Nuevo Chimbote,2018” y para ello se evaluó con la Escala de Comunicación Familiar (FCS); por lo que su nombre no se mencionará y si usted no está de acuerdo o desea mayor información puede ponerse en contacto conmigo por el siguiente número telefónico: 936967131.

Agradecemos su atención y apreciamos su interés y cooperación.

Atentamente

Marín Velásquez Karla  
Estudiante investigadora

Yo, **Karla Anabel Marín Velásquez**, graduada de la Especialidad Profesional de Psicología de la Universidad Católica de Chimbo, Certificada y autorizada, según de Chile, identificada con DNI N° 72709823

Declaro bajo juramento que:

1. Soy autor de la tesis titulada: **COMUNICACIÓN FAMILIAR EQUIVALENTE DE LOS MENSAJES DEL ASIENTAMIENTO HUMANO VILLA MARCELA, TACNA CHIMBOTE, 2018** la misma que presento para optar el grado académico de bachiller en Psicología.
2. La tesis es un documento original y he respetado a los autores de las fuentes usadas, según las normas APA (6ª Edición). Es decir, no he incurrido en fraude científico, plagio o vicio de autarq.
3. Los datos presentados en los resultados son reales, por lo que he contribuido directamente al contenido intelectual de esta tesis, a la gestión y análisis de resultados.

Por lo antes declarado, asumo frente LA UNIVERSIDAD y/o a terceros de cualquier responsabilidad, sin las pecuniarias, con motivo de acciones, reclamaciones o conflictos que pudiera derivarse por la autoría, originalidad y veracidad del contenido de la tesis, así como por los derechos sobre la obra y/o invención presentada, sometidos a la normatividad vigente de la Universidad Católica Los Ángeles de Chimbote

Lugar y fecha:

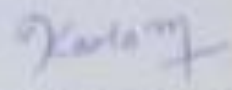
  
KARLA ANABEL  
MARÍN VELÁSQUEZ  
72709823







UNIVERSIDAD CATÓLICA LOS ÁNGELES  
CHIMBOTE  
ESCUELA PROFESIONAL DE PSICOLOGÍA

**FORMATO PARA APLICACION DE INSTRUMENTO PARA INVESTIGACION**

*Chimbote, 13 de noviembre del 2018*

**Señor:**

**Gloria Jara**

**Secretaria General del Asentamiento Humano Villa Marcela**

**Presente.**

*La Escuela Profesional de Psicología como parte de la formación integral del estudiante de psicología desarrolla asignaturas de investigación y talleres de investigación, el cual concluye con un Proyecto de Investigación.*

*La estudiante Marin Velasquez Karla Anabel se encuentra realizando la investigación "Comunicación Familiar prevalente en moradores del asentamiento humano Villa Marcela, Nuevo Chimbote, 2018", el cual esta dirigido a una población de 150 familias, haciendo uso del instrumento "Escala de Comunicación Familiar" solicita a su persona el permiso correspondiente para la aplicación del instrumento de recolección de datos, durante el meses de setiembre a diciembre.*

*A la espera de la atención a la presente y el permiso correspondiente quedo de Usted.*

*Atentamente,*

TGG/lygn  
c.c Archivo



Av. Pardo 4095  
Chimbote, Perú  
Telf: (043) 351640  
www.uladech.edu.pe

# TC-861-MRUBIÑOSM-PREBANCA-TURNITIN-2022-3

## INFORME DE ORIGINALIDAD

13%

INDICE DE SIMILITUD

13%

FUENTES DE INTERNET

0%

PUBLICACIONES

8%

TRABAJOS DEL ESTUDIANTE

## FUENTES PRIMARIAS

1	<a href="https://repositorio.uladech.edu.pe">repositorio.uladech.edu.pe</a> Fuente de Internet	5%
2	<a href="https://hdl.handle.net">hdl.handle.net</a> Fuente de Internet	4%
3	<a href="https://impactocientifico.files.wordpress.com">impactocientifico.files.wordpress.com</a> Fuente de Internet	4%

Excluir citas

Activo

Excluir coincidencias < 4%

Excluir bibliografía

Activo