

**FUNCIONAMIENTO FAMILIAR EN LA ASOCIACIÓN VIRGEN DE
COCHARCAS DEL DISTRITO DE QUINUA - PROVINCIA DE HUAMANGA -
2018.**

FAMILY OPERATION IN THE VIRGEN DE COCHARCAS ASSOCIATION OF
THE DISTRICT OF QUINUA - PROVINCE OF HUAMANGA - 2018.

AUTOR:

AGUILAR CRUZ, JESENIA.

UNIVERSIDAD CATOLICA LOS ANGELES DE CHIMBOTE – FILIAL
AYACUCHO

Código:

3123141067

Email:

ja820300@gmail.com

I. Resumen

El presente estudio de investigación se realizó con el objetivo general de poder identificar el “Funcionamiento familiar en mujeres de 20 a 40 años de edad, de la Asociación virgen de Cocharcas del distrito de quinua - provincia de Huamanga – 2018.” Esta investigación se realizó con la metodología de un tipo de estudio cuantitativo de nivel descriptivo y no experimental que se aplicó con un test psicométrico mediante la tercera fase (FASES III) y el análisis de datos se llevó a cabo mediante el programa SPSS versión 24. Así se evidencia que los 5 % que pertenecen al tipo de familia balanceada; de esta manera esta familia, es considerado como la más adecuada y se distinguen por su habilidad de experimentar y balancear los extremos de independencia familiar. Asimismo el 65 % que pertenecen a rango medio; estas familias suelen ser extremas en una sola dirección que presenta algunas dificultades en su funcionamiento y posiblemente originadas por su estrés. Por último los 30% que pertenecen a un tipo de familia extrema; por lo que su funcionamiento es inadecuado además de tener una forma exagerada del rango medio. De esta manera se concluye que la mayoría de la población tiene dificultades para el manejo adecuado de diferentes situaciones o estímulos estresantes en el ámbito familiar.

Palabras claves: funcionamiento familiar, cohesión, adaptabilidad, mujer.

Summary

The present research study was conducted with the general objective of being able to identify the "Family functioning in women from 20 to 40 years of age, from the virgin Association of Cocharcas of the quinoa district - Huamanga province - 2018." This research was conducted with the methodology of a type of quantitative study of descriptive and non-experimental level that was applied with a psychometric test by means of the third phase (PHASES III) and the data analysis was carried out through the SPSS program, version 24. This shows that the 5% that belong to the balanced family type; In this way, this family is considered the most appropriate and they are distinguished by their ability to experience and balance the extremes of family independence. Also 65% belonging to the middle range; These families tend to be extreme in one direction that presents some difficulties in their functioning and possibly caused by their stress. Finally the 30% that belong to a type of extreme family; so its operation is inadequate in addition to having an exaggerated form of the middle range. In this way it is concluded that the majority of the population has difficulties in the proper management of different situations or stressful stimuli in the family environment.

Keywords: family functioning, cohesion, adaptability, woman.

II. INTRODUCCIÓN

El presente estudio de investigación del “Funcionamiento Familiar en la Asociación Virgen de Cocharcas del Distrito de Quinua- Provincia de Huamanga- 2018.” tiene como objetivo general identificar cual es el funcionamiento familiar según la cohesión y adaptabilidad. Ortiz (2013). Define el funcionamiento familiar como “la relación entre los elementos estructurales con algunos componentes más que caracterizan a todos los sistemas... mediatizado por la comunicación”. De esta manera vemos su importancia ya que es base para que todo ser humano establezca una identidad única, estable y duradera favoreciendo en el buen desarrollo de sus habilidades, aptitudes y competencias a nivel personal mediante roles y normas que establecen seguridad, felicidad y dependencia en cada uno de ellos.

La “Asociación virgen de Cocharcas” es una población quechua hablantes, ellas son de religión católica y evangélica, procedentes del distrito de Quinua con estudios de primaria y secundaria no concluidos de mujeres entre 20 a 40 años de edad que se dedican a su centro de trabajo. Ellas presentan un nivel socioeconómico medio por ende se dedican por completo a su trabajo descuidando algunos aspectos importantes para con la familia, como falta de tiempo para dedicarles a sus hijos, comunicación ineficaz y comprensión entre los miembros, generando dificultades en su entorno. “¿Cuál es el funcionamiento familiar en mujeres de 20 a 40 años de edad de la Asociación virgen de Cocharcas del distrito de Quinua - provincia de huamanga - 2018?” Me planteo esta pregunta con la finalidad de determinar la funcionalidad familiar tomando en cuenta la edad, número de hijos, grado instructivo y religión que se

presentara a continuación conjuntamente con el procedimiento del desarrollo e instrumentos como la operacionalización de las variables, tipo de estudio, diseño de investigación, población, muestra, técnicas e instrumentos de recolección de datos, para seguidamente presentar el resultado, conclusiones y las referencias bibliográficas.

III. MATERIAL Y MÉTODOS

2.1. Tipo y nivel de la investigación

Tipo Observacional y nivel Descriptivo

a. Diseño de la investigación

Epidemiológicos: “Se originaron en el campo de las ciencias de la salud, inicialmente planteando el estudio de los eventos adversos a la salud en poblaciones humanas”. Supo, (2004).

b. Instrumentos de recolección de datos

Instrumento utilizado es la escala de evaluación de cohesión y adaptabilidad familiar (FACES III)

c. Población y muestra

Población: La población es de 45 mujeres de la “Asociación Virgen de Cocharcas” del distrito de Quinua, Provincia de Huamanga- 2018.

Muestra

El proyecto de investigación se trabajó con 20 mujeres de las edades de 20 a 40 años de la asociación Virgen de Cocharcas del distrito de Quinua- provincia de huamanga- 2018.

La muestra ha sido seleccionada bajo el criterio no probabilístico por conveniencia según el investigador y los criterios de inclusión y exclusión.

IV. Resultados

Tabla I.

Funcionamiento familiar en la Asociación Virgen de Cocharcas del Distrito de Quinua - Provincia de Huamanga - 2018.

Funcionamiento familiar	F	%
Balanceada	1	5%
Rango medio	13	65%
Extrema	6	30%
Total	20	100%

Fuente: Escala de evaluación de adaptabilidad y cohesión familiar Olson Adaptado.

Elaboración: propia.

FIGURA N° 01

Funcionamiento familiar en la Asociación Virgen de Cocharcas del Distrito de Quinua - Provincia de Huamanga - 2018

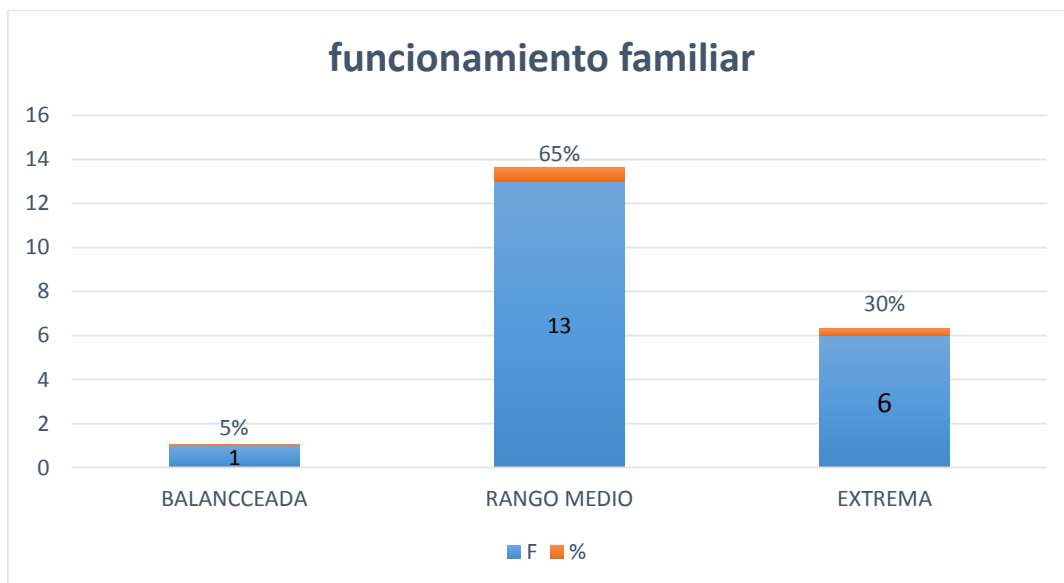

Fuente: Escala de evaluación de adaptabilidad y cohesión familiar Olson Adaptado.

Interpretación

En la tabla I y Figura 01, evidencia que de 20 madres evaluadas que equivale al 100%, el 5 % equivalentes a 1 madre tiene el funcionamiento familiar de rango balanceada, el 65 % que equivalen a 13 madres tienen rango medio y el 30 % equivalentes a 6 madres pertenecen al rango extremo.

Tabla II.

Funcionamiento familiar en la Asociación Virgen de Cocharcas del Distrito de Quinua - Provincia de Huamanga – 2017 según Cohesión Familiar.

Cohesión	F	%
Desligada	8	40%
Separada		45%
Conectada		15%
Amalgamada		-
Total		100%

Fuente: Escala de cohesión

Elaboración: Propia.

FIGURA N° 02

Funcionamiento familiar en la Asociación Virgen de Cocharcas del Distrito de Quinua - Provincia de Huamanga – 2018 según Cohesión Familiar

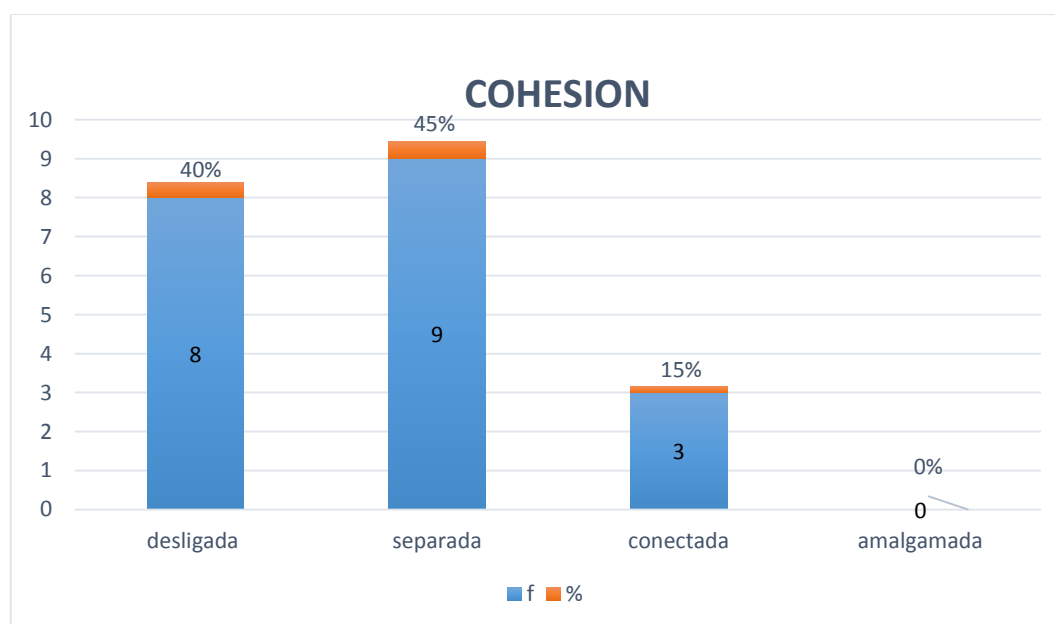

Fuente: Escala de cohesión

Interpretación

En la tabla II y la figura N° 02 evidencia que los 40 % equivalentes a 8 madres pertenecen al tipo de familia desligada. Asimismo el 45 % que equivalen a 9 madres pertenecen al tipo de familia separada y los 3 % equivalentes a 15 madres pertenecen a un tipo de familia conectada. Por ultimo ninguna madre pertenece al tipo de familia amalgamada.

Tabla III.

Funcionamiento familiar en la Asociación Virgen de Cocharcas del Distrito de Quinua - Provincia de Huamanga – 2018 según Adaptabilidad Familiar.

Tipo	F	%
Rígida	1	5%
Estructurada	-	0%
Flexible	3	15%
Caótica	16	80%
Total	20	100%

Fuente: Escala de Adaptabilidad

Elaboración: propia.

FIGURA N° 03.

Funcionamiento familiar en la Asociación Virgen de Cocharcas del Distrito de Quinua - Provincia de Huamanga – 2018 según Adaptabilidad Familiar.

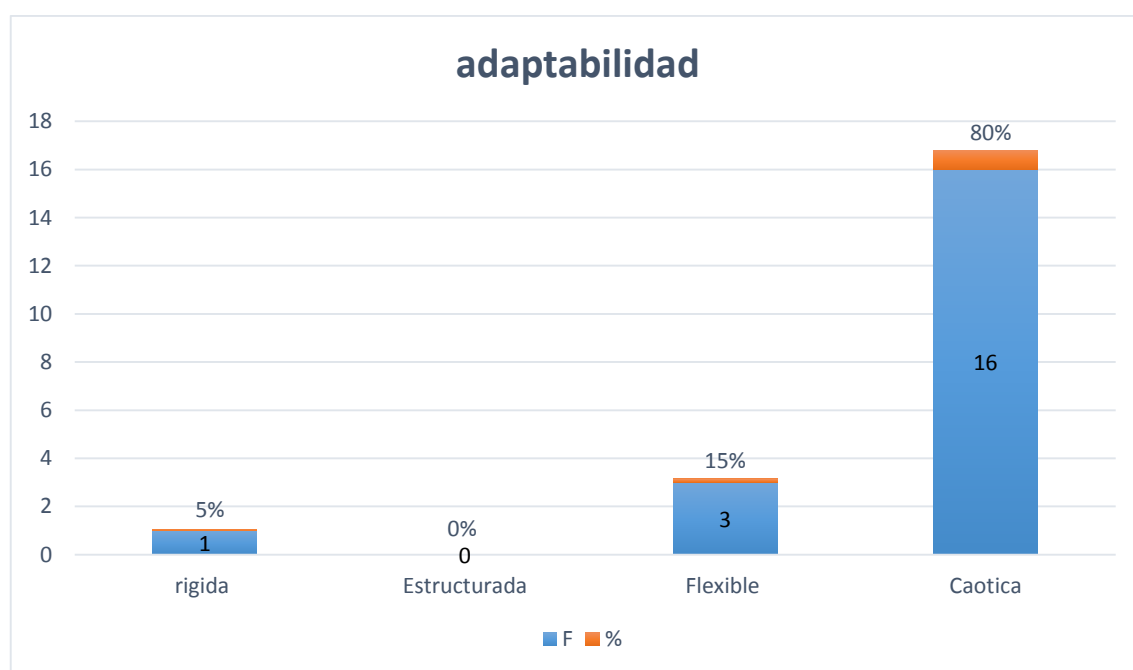

Fuente: Escala de Adaptabilidad

Interpretación

En la tabla III y la figura N° 03 se evidencia que los 5 % equivalentes a 1 madre pertenecen al tipo de familia Rígida. Asimismo el 0% pertenecen al tipo de familia estructurada y los 15 % equivalentes a 3 madres pertenecen a un tipo de familia flexible. Por último los 80 % equivalentes a 16 madres pertenecen a un tipo de familia caótica.

Tabla IV.

Prevalencia de edad en la Asociación Virgen de Cocharcas del Distrito de Quinua - Provincia de Huamanga – 2018

EDAD	F	0%
20-24	2	10 %
25-29	6	30%
30-34	10	50%
35-+	2	10%
Total	20	100%

Fuente: Funcionamiento familiar

Elaboración: propia.

FIGURA N° 04.

Prevalencia de edad en la Asociación Virgen de Cocharcas del Distrito de Quinua - Provincia de Huamanga – 2018

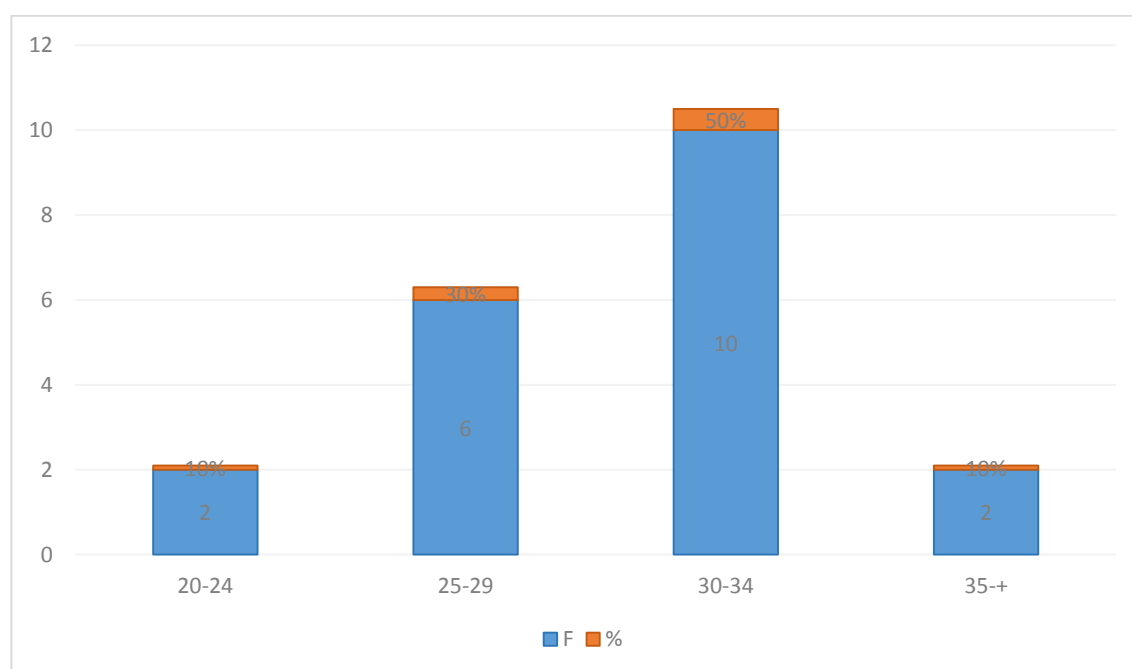

Fuente: Funcionamiento familiar en la Asociación Virgen de Cocharcas del Distrito de Quinua - Provincia de Huamanga – 2018

Interpretación

En la tabla y gráfico 4 se muestra que los 50% equivalentes a 10 madres se encuentran en edad promedio de 30 – 34 años de edad. Asimismo se evidencia el 30 % equivalentes a 6 madres se encuentran en edad promedio de 25 – 29 años de edad, el 10% equivalentes a 2 madres se encuentran en edad promedio de 20 – 24 años y los 10% equivalentes a 2 madres se encuentran en edad promedio de 35 en adelante.

Tabla V.

Prevalencia de N° de hijos en la Asociación Virgen de Cocharcas del Distrito de Quinua - Provincia de Huamanga – 2018.

N° de hijos	F	%
1-2	15	75 %
3-4	4	20%
5-+	1	5 %
Total	20	100%

Fuente: Funcionamiento familiar en la Asociación Virgen de Cocharcas del Distrito de Quinua - Provincia de Huamanga – 2018

Elaboración: Propia.

FIGURA N° 05.

Prevalencia de N° de hijos en la Asociación Virgen de Cocharcas del Distrito de Quinua - Provincia de Huamanga – 2018.

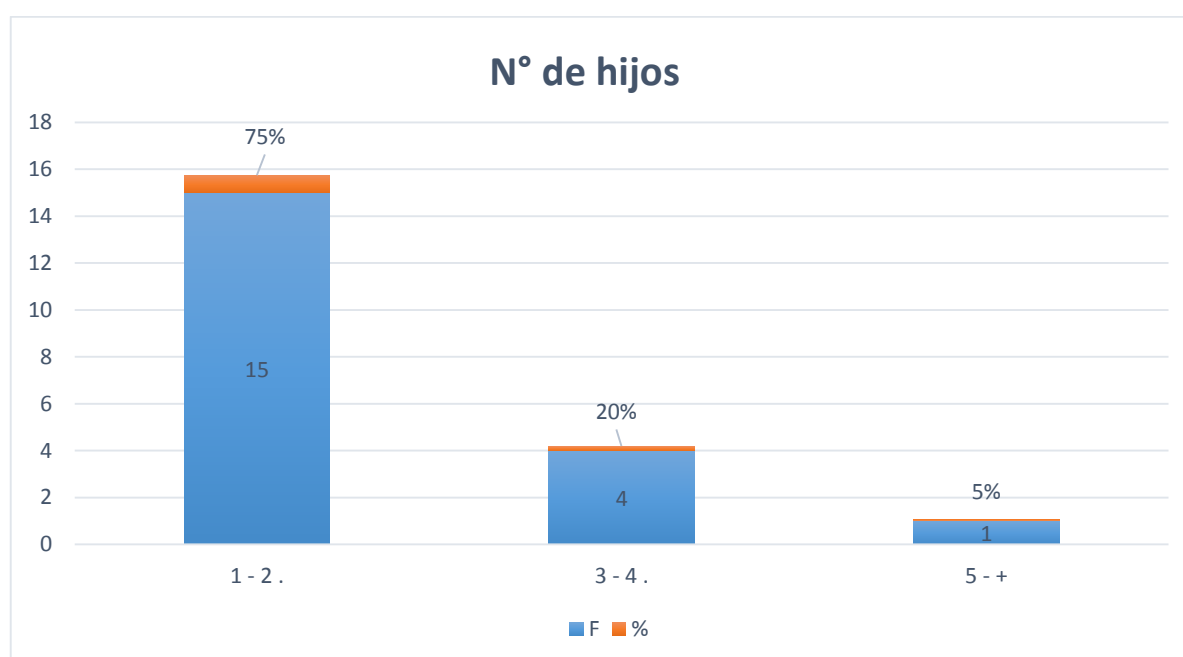

Fuente: Funcionamiento en la Asociación Virgen de Cocharcas del Distrito de Quinua - Provincia de Huamanga – 2018.

Interpretación:

En la tabla v y gráfico n° 05 se muestra que el 75% equivalentes a 15 mujeres tienen de 1 – 2 hijos, además el 20% equivalentes a 4 mujeres tienen hijos 3 – 4 hijos, el 5 % equivalentes a 1 madre tiene hijos de 5 en adelante.

Tabla VI.

Prevalencia de la religión en la Asociación Virgen de Cocharcas del Distrito de Quinua - Provincia de Huamanga – 2018.

Religión	F	%
Católico	18	90 %
Evangélico	2	10%
Total	20	100 %

Fuente: Funcionamiento familiar en la Asociación Virgen de Cocharcas del Distrito de Quinua - Provincia de Huamanga – 2018

Elaboración: Propia.

FIGURA N° 06.

Prevalencia de la religión en la Asociación Virgen de Cocharcas del Distrito de Quinua - Provincia de Huamanga – 2018

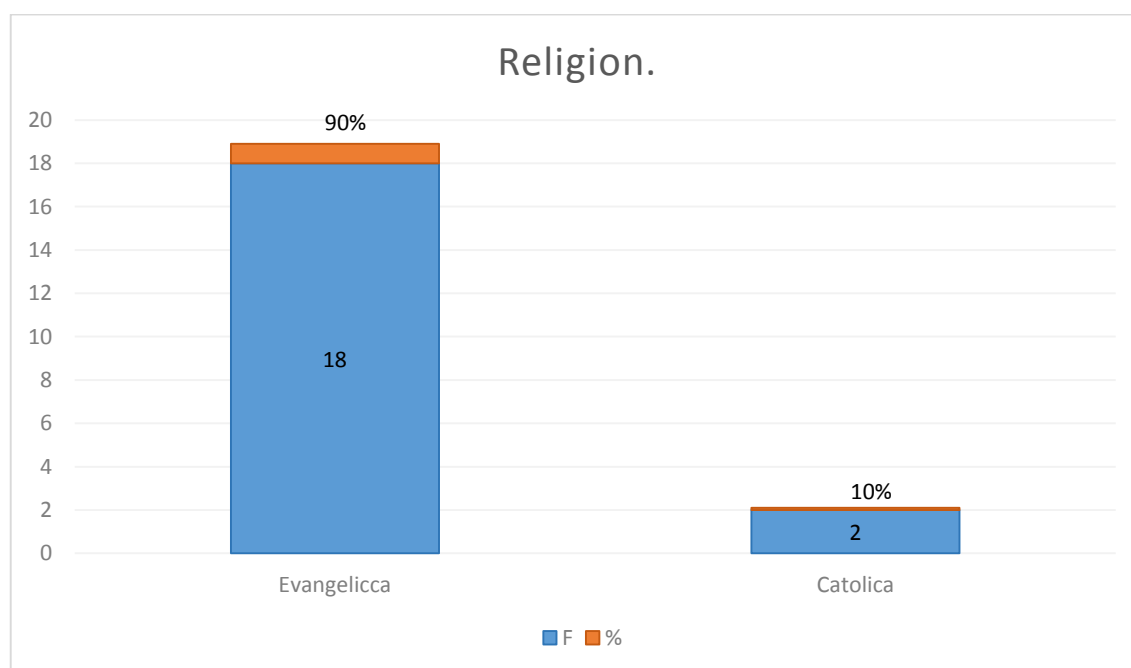

Fuente: Funcionamiento familiar en la Asociación Virgen de Cocharcas del Distrito de Quinua - Provincia de Huamanga – 2018

Interpretación

En la tabla VI y gráfico N° 06 se muestra que, el 90 % equivalente a 18 mujeres son de religión católica y el 10% equivalentes a 2 madres son de religión evangélico.

Tabla VII.

Prevalencia de grado de instrucción en la Asociación Virgen de Cocharcas del Distrito de Quinua - Provincia de Huamanga – 2018.

Grado de instrucción	F	%
Primaria completa	2	10%
Primaria incompleta	5	25%
Secundaria completa	8	40%
Secundaria incompleta	1	5%
Superior	4	20%
Total	20	100

Fuente: Funcionamiento familiar en la Asociación Virgen de Cocharcas del Distrito de Quinua - Provincia de Huamanga – 2018

Elaboración: Propia.

FIGURA N° 07.

Prevalencia de grado de instrucción en la Asociación Virgen de Cocharcas del Distrito de Quinua - Provincia de Huamanga – 2018

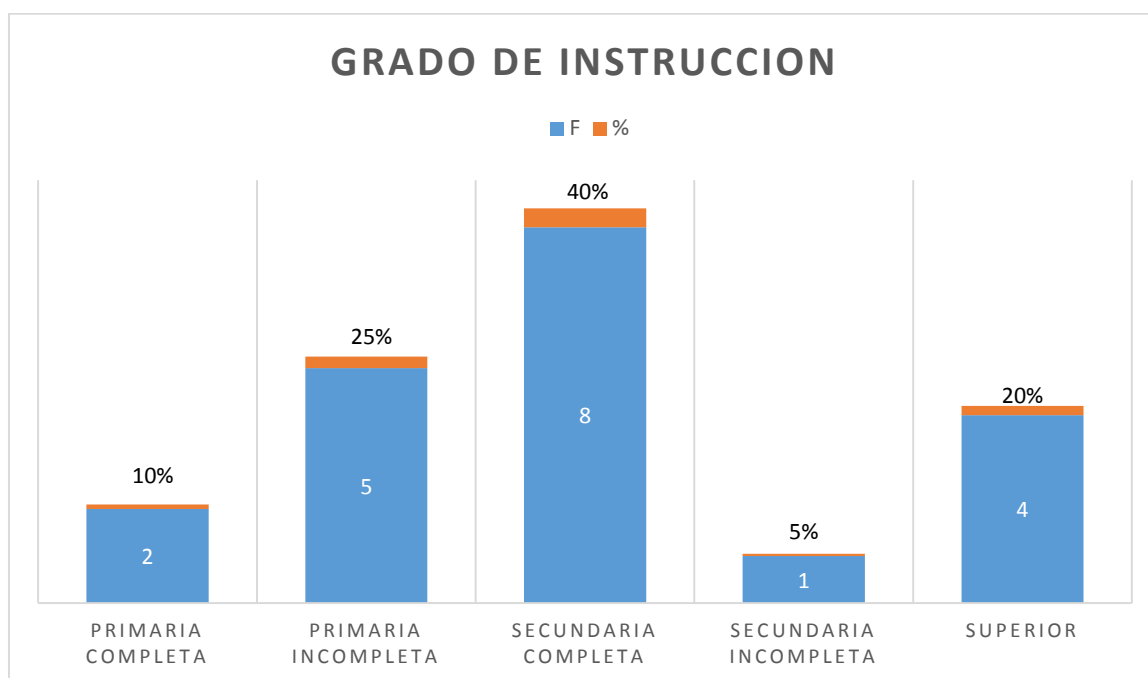

Fuente: Funcionamiento familiar en la Asociación Virgen de Cocharcas del Distrito de Quinua - Provincia de Huamanga – 2018

Interpretación

En la tabla y gráfico 6 se muestra que el 40% equivalentes a 8 mujeres tienen un grado de instrucción de secundaria completa, el 25% equivalentes a 5 mujeres tienen un grado de instrucción de primaria incompleta, el 20% equivalentes a 4 madres se encuentran en grado superior, el 10% equivalente a 2 mujeres tiene grados de primaria completa y por último el 5% equivalente a 1 mujer tiene grado de secundaria incompleta.

V. DISCUSION DE RESULTADOS.

En la tabla I. Se evidencia que los 5 % equivalentes a 1 mujer pertenecen al rango balanceado; de esta manera se considerada como una familia adecuada y se distinguen por tener la capacidad sobrellevar el equilibrio entre sus miembros. Asimismo, el 65 % que equivalen a 13 mujeres perteneces a rango medio, lo cual indica que las familias suelen ser extremas en una sola dirección que presenta dificultades en su funcionalidad y posiblemente causadas por su estrés. Por último, los 30% equivalentes a 6 madres pertenece al rango extremo; lo cual indiacas que tiene un funcionamiento inadecuado además de tener una forma exagerada del rango medio. De estas premisas se concluye que, a menor muestra menor es la precisión; mientras que, a mayor muestra es también mayor la precisión de estimar los datos. Así mismo, se debe tener en cuenta que ninguna hipótesis es 100% absoluta, puesto que la prueba de hipótesis se basa en términos de probabilidad, siempre existe una probabilidad de aceptar o rechazar la hipótesis de estudio. Supo (2016).

Asimismo, el objetivo específico por la cual se realizó este estudio es poder identificar la Cohesión en las mujeres de 20 a 40 años, de la Asociación virgen de Cocharcas del distrito de Quinoa – provincia - Huamanga 2018. En la tabla II los resultados obtenidos fue que los 40% equivalentes a 8 mujeres pertenecen al tipo desligada; estas familias suelen desarrollar limites rígidos y la comunicación resulta ser extremadamente difícil. Asimismo el 45 % que son 9 mujeres pertenecen al tipo de familia separada donde “se aprecia una moderada unión afectiva entre sus integrantes y los 3 % equivalentes a 15 mujeres pertenecen a un tipo de familia conectada o unida es donde se observa de una considerable unión afectiva, fidelidad e interdependencia entre sus integrantes.” Por ultimo ninguna madre pertenece al

tipo de familia amalgamada donde se evidencia una máxima unión afectiva y una fuerte exigencia de fidelidad y lealtad que generan alto grado de dependencia.

Otro de los objetivos específicos del estudio fue identificar la adaptabilidad familiar en mujeres de 20 a 40 años de edad, de la Asociación virgen de Cocharcas del distrito de Quinua - provincia de Huamanga – 2018. En la tabla III los resultados obtenidos fue que los 5 % equivalentes a 1 mujer pertenecen al tipo de familia Rígida que se caracteriza por ser una familia con liderazgo autoritario además de tener oles y disciplina muy estrictos y ausencia de cambios. Asimismo el 0% pertenecen al tipo de familia estructurada y los 15 % equivalentes a 3 mujeres pertenecen a un tipo de familia flexible; ellos suelen tener roles compartidos además de tener una disciplina democrática y liderazgo para realizar cambios cuando son necesarios Por último los 80 % equivalentes a 16 mujeres pertenecen a un tipo de familia caótica que evidencia falta de liderazgo, cambios innecesarios y frecuentes de los roles.

En la tabla IV en la prevalencia de edad en mujeres de 20 a 40 años. Se muestra que 50 % equivalentes a 10 mujeres tienen edad promedio de 30-34 años, el 30% equivalentes a 6 mujeres tienen edad promedio de 25 – 29 años, el 10 % equivalente a 2 mujeres tienen edad promedio de 20 – 24 años y por último el 10% equivalente a 2 mujeres tienen edad promedio de 35 años en adelante.

En la tabla V en la prevalencia de N° de hijos 1, 2, 3, 4,5. Se muestra un 75% equivalentes a 15 mujeres tienen de 1 – 2 hijos, el 20% equivalentes a 4 mujeres tienen de 3 a 4 hijos y el 5% equivalentes a 1 mujer tiene de 5 o más hijos.

En la tabla VI en la prevalencia de la religión indica que el 90% equivalente a 18 mujeres son católicas y el 10% equivalente a 2 mujeres son evangélicas.

En la tabla VII en la prevalencia del grado de instrucción indica que el 40% de mujeres equivalente a 8 mujeres no terminaron la secundaria, el 25% equivalente a 5 mujeres no terminaron la primaria, el 20% equivalente a 4 mujeres tienen un grado de instrucción superior, el 10% equivalente a 2 mujeres termino la primaria pero el 5% equivalente a 1 mujer termino la secundaria.

(Salvatierra,2019) realizo el estudio acerca del “funcionamiento familiar en mujeres del centro poblado de Rio Berta, Satipo, 2019.” Donde el resultado del “funcionamiento familiar de las mujeres del centro poblado de Rio Berta, Sapito, 2019, es que la mayoría pertenece a un tipo de familia caóticamente desligada.”

En la presente investigación el funcionamiento familiar de las mujeres de la “Asociación Virgen de Cocharcas” del Distrito de Quinua - Provincia de Huamanga – 2018, indica que del 100% de madres evaluadas; el 65 % que equivalen a 13 mujeres perteneces a rango medio y el 30% pertenecen al rango extremo. Donde se concluye que estas familias suelen ser extremas en una sola dirección que tienen dificultades en su funcionamiento y posiblemente originadas por su estrés. Así mismo se puede identificar que la Cohesión familiar es desligada separada, y un tipo de adaptabilidad familiar caótica, lo que indica que estas familias son poco flexibles donde no existe el liderazgo, que no tienen roles definidos y prima el individualismo.

Conclusiones

El estudio se realizó con el objetivo de identificar el “funcionamiento familiar en la familiar en mujeres de 20 a 40 años de edad de la Asociación virgen de Cocharcas del distrito de Quinua - provincia de Huamanga – 2018.” se realizó con una población de 40 mujeres y la muestra de 20 mujeres utilizando la prueba psicométrica de “La Escala De Evaluación De Cohesión Y Adaptabilidad Familiar (FASES III).”

De acuerdo a los resultados se concluye que del 100% de mujeres evaluadas; el 65 % que equivalen a 13 mujeres perteneces a rango medio y el 30% pertenecen al rango extremo. Donde se concluye que estas familias suelen ser extremas en una sola dirección que tienen dificultades en su funcionamiento y posiblemente originadas por su estrés. Así mismo se puede identificar que la Cohesión es desligada separada, y un tipo de adaptabilidad caótica.

VI. Referencias bibliográficas

Wilson G. Sigüenza (2015). “Funcionamiento familiar según el modelo circumplejo de Olson.” Cuenca – Ecuador.

Recuperado

<https://faenf.cayetano.edu.pe/images/pdf/Revistas/2013/febrero/funcionamientofamiliarsegunelmodelocircumplejodeolson.pdf>

Sully C. Arenas (2009)” relación entre la funcionalidad familiar y la depresión en adolescentes.” Lima- peru.

Recuperado

http://www.sld.cu/galerias/pdf/sitios/rehabilitacion-temprana/funcionamiento_familiar.pdf

Elizabeth Suárez Soto (2013). “Calidad de vida y funcionamiento familiar en adolescentes con depresión en centros de salud pública.” Santiago - Universidad de Chile.

Ivonne M. Avena, Daniela Rivera (2013). “Funcionamiento familiar y motivación escolar en alumnos de nivel medio superior.” Ciudad de Sonora-Agosto 2013

Cristian Adriano, Luis Mamani y Wildman Vilca (2016). “Funcionamiento familiar y adicción a internet en estudiantes de una institución educativa pública de Lima Norte”, Lima – Perú.

Herrera, E., Lloja, C. y Gálvez, N. (1997). “Necesidades de cuidado y la dinámica familiar de mujeres violentadas: un estudio analizado desde las catorce necesidades de virginia henderson.” Rev. Tzhoecoen (Vol. 8 / N° 01).

Recuperado

<http://revistas.uss.edu.pe/index.php/tzh/article/download/336/375/>

Mucha M. (2014). “Funcionamiento familiar y nivel de estilos de vida de la institución educativa José Carlos Mariátegui, Huancayo, 2014” Tesis de pregrado.

Universidad Nacional del Centro del Perú. Huancayo. Perú.

Fernández Quiroz, L. (2017). “Funcionamiento familiar y violencia escolar en adolescentes de una Institución educativa de Piura, 2017 (Tesis para optar el grado de bachiller).” **Recuperado**

<http://repositorio.uss.edu.pe/bitstream/handle/uss/4457/Cieza%20Quiroz%20-%20Fernandez%20Garma.pdf;jsessionid=0CD77C570E04E47FE85A0453A08DC0F3?sequence=1>

Bolívar Suárez, Y., Rey Anaconda, C.A. y Martínez Gómez, J.A. (2017).

Funcionalidad familiar, número de relaciones y maltrato en el noviazgo en estudiantes de secundaria. *Psicología desde el caribe*. (34, n.º 1). **Recuperado:**

<http://dx.doi.org/10.14482/psdc.34.1.9777>