



UNIVERSIDAD CATOLICA LOS ANGELES
CHIMBOTE

FACULTAD DE CIENCIAS DE LA SALUD
ESCUELA PROFESIONAL DE PSICOLOGÍA

**EL NIVEL DE FUNCIONAMIENTO FAMILIAR EN
LAS MADRES DE FAMILIA DEL SECTOR FAJARDO,
ASENTAMIENTO HUMANO “LOS ANGELES DE LA
PAZ” –YANAMA, DISTRITO DE CARMEN ALTO –
AYACUCHO,2018.**

TRABAJO DE INVESTIGACIÓN PARA OPTAR EL
GRADO ACADÉMICO DE BACHILLER EN PSICOLOGÍA

AUTORA

GONZALES CHILLCCE, DULCENOMBRE

ORCID: 0000-0002-8931-7922

ASESOR

Lic. FLORES POVES, JAIME LUIS

ORCID: 000-0003-1276-1563

AYACUCHO - PERU

2019

EQUIPO DE TRABAJO

AUTORA

Gonzales Chillcce, Dulcenombre

ORCID: 0000-0002-8931-7922

Universidad Católica los Ángeles de Chimbote, estudiante de
pregrado, Ayacucho, Perú

ASESOR

Lic. Flores Poves, Jaime Luis

ORCID: 000-0003-1276-1563

Universidad Católica Los Ángeles de Chimbote, Facultad de Ciencias de la
Salud, Escuela Profesional de Psicología, Ayacucho, Perú

JURADO

Mgr. Mayorca Martínez Yanina Giovanni

ORCID ID: 0000-0002-3477-7331

Lic. Orosco Córdova, Frank Erick

ORCID ID: 0000-0001-9278-4989

Lic. Esteban Sáciga, Carlos Alberto

ORCID ID: 0000-0003-01132-3584

FIRMA DE JURADO Y ASESOR

Mgtr. Mayorca Martínez Yanina Giovanni
Presidente

Lic. Orosco Córdova, Frank Erick
Miembro

Lic. Esteban Sáciga, Carlos Alberto
Miembro

Lic. Poves Flores Jaime Luis
Asesor

AGRADECIMIENTO

Agradecer a Dios por darme las fuerzas de seguir adelante, por darme aquella pequeña luz de esperanza y no detenerme en el camino, agradecer por permitirme llegar a una de mis metas trazadas, a mi querida y gran familia por apoyarme y estar presente siempre a pesar de los difíciles momentos y aun así hay un incondicional apoyo. Agradecer a los docentes de esta casa de estudio por el esmero, la paciencia y entusiasmo que nos brindaron y nos guiaron en la formación de esta carrera profesional de psicología.

RESUMEN

El objetivo de la investigación es conocer el nivel del funcionamiento familiar en las madres de 20 a 30 años de edad, del sector fajardo del asentamiento humano “Los Ángeles de la Paz” – Yanama del distrito de Carmen Alto, provincia de Huamanga, departamento de Ayacucho, 2018. La metodología de la investigación es tipo cuantitativo con diseño descriptivo, la finalidad de la investigación es conocer el nivel de funcionamiento familiar de las madres de familia del sector fajardo que pertenecen al asentamiento humano “Los Ángeles de la Paz”. La población muestral estuvo constituido por 24 madres de familia de 20 a 30 años edad que estuvieron presentes en la aplicación del instrumento. Para la recolección de datos, se aplicó el instrumento de escala de evaluación de adaptabilidad y cohesión familiar (FACES III) de David Olson. El análisis y procesamiento de datos se realizaron con el programa de SPSS versión 24, se elaboró en tablas y gráficos para obtener las siguientes conclusiones que la mayoría de las madres de familia de 20 a 30 años de edad se ubican en el nivel extremo refiere que el funcionamiento familiar es menos adecuado, en cuanto a la dimensión de la adaptabilidad familiar un porcentaje alto se encuentra ubicado en la categoría caótica y en la dimensión de la cohesión familiar un porcentaje alta de las madres de familia de 20 a 30 años de edad se encuentra ubicada en la categoría separada.

Palabras claves: funcionamiento familiar, madres de familia, adultez.

ABSTRAC

The objective of investigation is knowing the level of the familiar functioning in the mothers of 20 to 30 elderly, sector years the human settlement's patty Los Ángeles of Peace – Yanama of the district of Carmen Alto, Huamanga's province, department of Ayacucho, 2018. The methodology of investigation is quantitative patterned descriptive guy, the purpose of investigation is knowing the level of familiar functioning of the housewives of the sector patty that belong to the human settlement Los Ángeles of Peace. The population muestral was constituted for 24 housewives from 20 to 30 years age that were present at the application of the instrument. For the collection of data, he applied over himself the instrument of scale of evaluation of adaptability and familiar cohesion (FACES IAI) of David Olson. The analysis and data processing came true with the program of SPSS version 24, became elaborate in tie and graphics to obtain the following findings that most of the housewives from 20 to 30 elderly years position themselves in the extreme level refers that the familiar functioning is less adequate, as to the dimension of the familiar adaptability a high percentage finds itself located in the chaotic category and in the dimension of the familiar cohesion a percentage tall of the housewives from 20 to 30 elderly years he finds itself located in the separate category.

Passwords: Familiar functioning, housewives, adulthood.

INDICE DE CONTENIDO

RESUMEN	iv
ABSTRAC	v
INTRODUCCIÓN	1
II. REVISIÓN DE LA LITERATURA.....	3
2.1. Antecedentes	3
2.2 Bases teóricas de la investigación	5
2.2.1 Funcionamiento familiar.	5
2.2.2. Etapa de adultez.	9
III. METODOLOGÍA	11
3.1 Tipo de investigación	11
3.2 Nivel de investigación.....	11
3.3 Diseño de la investigación.....	12
3.4 Población y muestra.	12
3.4.1 Población.	12
3.4.2 Muestra.	12
3.5 Definición y operacionalización de variables.	14

3.6 Técnica e instrumentos	15
3.6.1. Técnica.	15
3.6.2. Instrumento de recolección de datos.	15
3.7 Plan de análisis	17
3.8 Matriz de consistencia	18
3.9 Principios éticos	20
IV. RESULTADO	21
4.1 Resultados	22
4.2 Análisis de resultados.....	28
V. CONCLUSIONES.....	31
5.1. Conclusiones	32
REFERENCIA	33
ANEXOS.....	36

INDICE DE TABLAS

Tabla 1 Definición y operacionalización de variables	14
Tabla 2 Matriz de consistencia de la investigación.....	18
Tabla 3 Se muestra el estudio de validez de acuerdo al procesamiento de datos SPSS versión,24.	41
Tabla 4 Muestra el estudio de la estadística de fiabilidad.	41

INDICE DE FIGURA

Figura 1 Gráfico de barras en medidas del nivel del funcionamiento familiar de las madres de familia.....	22
<i>Figura 2 Gráfico de barras sobre la adaptabilidad familiar de las madres de familia.</i>	<i>23</i>
Figura 3 Gráfico de barras de la cohesión familiar de las madres de familias.	24
Figura 4 Gráfico de nivel de funcionamiento familiar según la edad.	25
Figura 5 Gráfico de barras del funcionamiento familiar según el estado civil	26
<i>Figura 6 Gráfico de barras del funcionamiento familiar según el nivel de instrucción.</i>	<i>27</i>

INTRODUCCIÓN

El presente trabajo de investigación es conocer el funcionamiento familiar de las madres de 20 a 30 años de edad, del sector fajardo, asentamiento humano “Los Ángeles de la Paz” Yanama, ubicado en el distrito de Carmen alto, departamento de Ayacucho, el funcionamiento familiar es la interacción y proceso que se genera al interior de un grupo. El manejo de interacciones y relaciones de los miembros de la familia que estructuran una determina organización al grupo, estableciendo para el funcionamiento de la vida en familia, normas que regulen el desempeño de tareas, funciones y roles; es, además, una mezcla de sentimientos, comportamientos y expectativas entre miembros de la familia, lo cual permite a cada uno de ellos desarrollarse.

En la investigación da como respuesta a la siguiente interrogante ¿Cuál es el nivel de funcionamiento familiar en las madres de 20 a 30 años de edad, del sector Fajardo del asentamiento humano “Los Ángeles de la Paz” –Yanama del distrito de Carmen Alto, departamento de Ayacucho, 2018?. Así mismo se evaluó el objetivo general: conocer el nivel de funcionamiento familiar en las madres de 20 a 30 años de edad, Sector Fajardo del asentamiento humano “Los Ángeles de la Paz” –Yanama, del distrito de Carmen alto, departamento de Ayacucho,2018, como también se evaluó los objetivos específicos las cuales son: Conocer la cohesión familiar en las madres de familia, conocer la adaptabilidad familiar en las madres de familia, Conocer el nivel de funcionamiento familiar según el criterio de edad de las madres de familia y conocer el funcionamiento familiar según el criterio del estado civil de las madres de familia y conocer el funcionamiento familiar según el criterio de nivel

de instrucción de las madres. Se observó en el lugar que las madres de familia son agricultoras y negociantes por lo que se observa que ambos padres de familia trabajan y algunas son monoparentales (madres e hijos) la mayor parte de la población son inmigrantes y no están estables económicamente, no hay un adecuado lugar para vivir de manera saludable, carecen de agua potable por ende se evidencia que estas dificultades repercute en el bienestar de la salud de las familias, y en la madre de familia la cual no lo canalizan adecuadamente sus frustraciones, siendo también estas afectando a los hijos.

Es un estudio de tipo cuantitativo, con diseño epidemiológico y nivel descripto, observacional, prospectivo y transversal (supo,2014) se realizó con las madres de familia de 20 a 30 años de edad, para el estudio se utilizó el instrumento de Escala de evaluación de adaptabilidad y cohesión familiar (FACES III) de David Olson, la cual contiene 20 ítems; evalúa el funcionamiento familiar; contiene dos categorías: la adaptabilidad y la cohesión familiar. La adaptabilidad familiar contiene cuatro sub escalas las cuales son: desligada, separada, conectada y amalgamada; la puntuación es la suma de los ítems pares. La categoría de cohesión familiar contiene cuatro sub categorías: rígida, estructurada, flexible y caótica la puntuación es la suma de los ítems impares.

Concluyendo se obtiene como resultado, el nivel de familia pertenece un porcentaje mayor al rango medio siendo un 87.5% la cual se caracteriza que las dificultades pueden ser causadas por momentos del estrés.

II. REVISIÓN DE LA LITERATURA

2.1. Antecedentes

Menciona (Villalobos Vásquez, 2008) “*Efectividad de la funcionalidad familiar en las madres con hijos en preescolar, matriculados en el colegio San Rafael, Bogotá 2008*” el estudio se realizó con 4 y 6 participantes. El estudio se encuentra en el diseño de tipo descriptivo de corte transversal con abordaje cuantitativo. Se utilizó el instrumento de “Escala de evaluación de la efectividad de la funcionalidad familiar” versión en español de M. L. Friedemann. Los resultados que se fueron en cuanto a la efectividad funcional familiar se ubica en el nivel bajo con un 52%; el nivel intermedio con 47% y como también se encuentra en el nivel alto de funcionalidad con un 2%. Se aprecia en cuanto a la efectividad familiar hay un nivel bajo de funcionalidad a pesar que los resultados altos e intermedios en las metas y dimensiones. Como también los resultados de la efectividad de la funcionalidad familiar estuvieron asociadas a las dimensiones de cambio y mantenimiento en el sistema la cual refiere que en las familias hay dificultades para aceptar o adoptar nuevos cambios por consiguiente se puede dar dificultades en las respuestas a las necesidades de los miembros.

Agregando menciona (Osorno Navarro, 2014) en “*funcionalidad en las familias de las madres comunitarias de los hogares de bienestar infantil de Sincelejo, Colombia*” los participantes en el presente estudio es de 158 madres de familia, el método es de estudio descriptivo, cuantitativo, transversal en la medición de la efectividad de la funcionalidad de las madres comunitarias se utilizó el instrumento ASF-E (*The Assessment of Strategies in Families-Effectiveness*)

diseñado por la Doctora Marie-Louise Friedemann, el instrumento tiene la validez de constructo y la confiabilidad con alfa de cron bach es de 0.81 en Miami, y en el resultado de dicho estudio según la características sociodemográficas hay un 47.47% que corresponde a la tipología nuclear, como también resulto que la mayoría de las madres comunitarias son jefes por brindar el sostén económico ya que sus compañeros de la mayoría no trabajan o trabajan en moto-taxismo como actividad laboral informal e independiente. Se puede agregar que en los resultados de las dimensiones hay un 94.94% de las madres comunitarias manejan un alto nivel de mantenimiento del sistema la cual refiere que protegen la estructura organizacional sin importar los problemas que estén pasando, cumplen con todas las funciones con sus miembros así mismo suplir las necesidades afectivas la cual se puede mencionar que las reglas establecidas por las familias se cumplen a cabalidad, las creencias y valores son radicadas, el respeto y la protección son importantes.

Como también menciona que (Vargas Flores , Ibañez Reyes , & Mares Martínez , 2016) en *“La dinámica de la familia y al diferenciación”*, los participantes fueron 6 adultos jóvenes de sexo masculino ente 19 a 26 años de edad, 3 de ellos no han tenido un relación de pareja estable en su vida y los otros 3 se encuentran en una relación de pareja estable de mínimo dos años de relación. El método es de tipo cualitativo, se caracteriza por reconocer la diversidad de casos, contextos y situaciones teniendo como objetivo establecer secuencias de procesos, causas y relaciones explicativas hay el método de recolección de datos: Entrevista en profundidad, Los resultados de cada uno de los participantes: Participante 1. Omar es un hombre soltero de 25 años de edad que trabaja como capturista en una editorial. Actualmente vive con su madre de 50 años de edad, su abuela materna de 81 años y

sus dos hermanos menores, Iván de 22 años y Andrés de 6 en el municipio de Ecatepec de Morelos en el Estado de México.

2.2 Bases teóricas de la investigación

2.2.1 Funcionamiento familiar.

2.2.1.1. Definición del funcionamiento familiar.

La función de la familia según Smilkstein, 1978; Paz, 2007 (citado por Moreno Méndez & Chaufa Roza, 2012, p.156) es lograr promover el desarrollo integral con todos sus miembros, la cual se valora en el nivel de satisfacción del cumplimiento de las funciones básicas, así como la adaptación participación, ganancia o crecimiento, afecto y recursos. Castro (citado por Martin Cala & Tamayo Megret, 2013, p.64) menciona que las actividades y las relaciones intrafamiliar se agrupan en funciones familiares para favorecer la satisfacción de las necesidades de los miembros de la familia, hay una interdependencia entre todos; otra función es la de formar una familia y procrear, función económica. Según Tamayo (citado por Martin Cala & Tamayo Megret, 2013, p.65) la función educativa satisface las necesidades de todos los miembros y educan al miembro de la familia.

Menciona Pillcorema (2013) la funcionalidad y disfuncionalidad ambos son extremos que una familia puede presentar; la funcionalidad es cuando los miembros cumplen con lo establecido y en el caso de la disfuncionalidad hay conflictos entre los miembros, las normas y reglas se infringen así mismo podemos decir que la jerarquía de la familia no se evidencia. Así mismo Wynne (citado por Pillcorema (2013, p.17) menciona las características y diferencias entre la familia funcional y

disfuncional; se ve la capacidad en la resolución de problemas, el clima emocional y la capacidad para cambiar las trayectorias del ciclo familiar.

Así mismo incluye (Herrera, 2000, p.570) el elemento que interfiere considerable en una salud familiar es el funcionamiento familiar y si estas son armónicas, hay cohesión familiar, una adecuada comunicación, flexibilidad, claridad de reglas y roles por ende hay un adecuado funcionamiento familiar, en caso de que haya un funcionamiento inadecuado es un riesgo de salud familiar. Otro indicador del funcionamiento familiar es la jerarquización la cual es la posición del poder en la familia, puede ser favorable para lograr un sistema jerárquico horizontal entre ambos miembros de la pareja.

2.2.1.2. Bases teóricas del funcionamiento familiar

a) Modelo Familiar de Minuchin

Menciona Minuchin (1974, p.87) en la estructura familiar se debe tener la habilidad de adoptarse a nuevas circunstancias en la familia, así mismo afrontar los cambios internos y externos que se puedan presentar sin crear ciertos conflictos entre los miembros.

Hace referencia a los subsistemas las cuales pueden estar conformadas por: sexo, generaciones, interés o funciones, también se podría decir que cada miembro puede pertenecer a distintos subsistemas. Minuchin (1974, p.88) hace referencia a la clasificación del subsistema de debe realizar con pleno entrenamiento prudente la cual ejerce habilidades interpersonales en distintos niveles.

Límites: están compuestas por las reglas y definen quienes, y de qué manera participan, la función es proteger las diferencias así mismo estas deben ser claras para un adecuado funcionamiento familiar. El límite de la claridad no es adecuado: y estos dos límites de la claridad es la desligada (límites inadecuadamente rígidos) y aglutinada (límites difusos). Se muestra en la siguiente imagen los límites de la claridad.

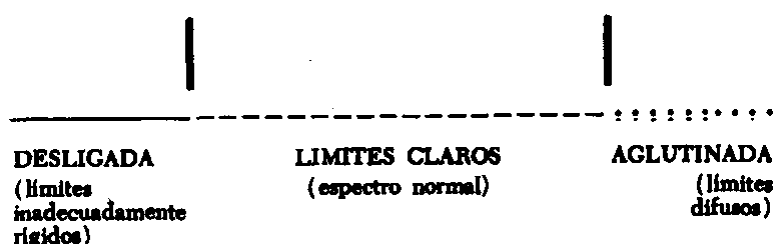

El subsistema conyugal: se conforma cuando dos adultos de sexos opuestos se unen con la intención de formar una familia. Las cuales consiste en roles o funciones de la familia, ambos deben de cooperar esa es la cualidad, deben proporcionar un ámbito psicosocial, mantenerse el sostén emocional.

Subsistema parental: cuando nace el primer hijo se llega a este subsistema, la relación de paternidad requiere la capacidad de alimentación, guía y control. Los hijos y los padres, y en algunos casos los terapeutas, describen frecuentemente al ideal familiar como una democracia. Pero consideran en forma errónea que una sociedad democrática es una sociedad sin líderes o que una familia es una sociedad de iguales. El funcionamiento eficaz requiere que los padres y los hijos acepten el hecho de que el uso diferenciado de autoridad constituye un ingrediente necesario del subsistema parental. Ello se convierte en un laboratorio de formación social para los niños, que necesitan saber cómo negociar en situaciones de poder desigual

El Subsistema fraterno: (p. 97) El subsistema fraterno es el primer laboratorio social en el que los niños pueden experimentar relaciones con sus iguales. En el marco de este contexto, los niños se apoyan, aíslan, descargan sus culpas y aprenden mutuamente. En el mundo fraterno, los niños aprenden a negociar, cooperar, competir. Aprenden a lograr amigos y aliados, a salvar la apariencia cuando ceden, y a lograr reconocimiento por sus habilidades. Pueden asumir posiciones diferentes en sus relaciones mutuas, y estas posiciones, asumidas tempranamente en el subgrupo fraterno, pueden ser significativas en el desarrollo posterior de sus vidas. En las familias amplias, el subsistema fraterno posee otras divisiones, ya que los hijos más pequeños, que se mueven aún en las áreas de seguridad, alimentación y guía en el seno de la familia, se diferencian de los niños mayores que realizan contactos y contratos con el mundo extra familiar.

2.2.1.3. Componentes del funcionamiento familiar

Adaptabilidad: Minuchin,(1974, p.96) Una familia se encuentra sometida a presión interna originada en la evolución de sus propios miembros y subsistemas y a la presión exterior originada en los requerimientos para acomodarse a las instituciones sociales significativas que influyen sobre los miembros familiares. La respuesta a estos requerimientos, tanto internos como externos, exige una transformación constante de la posición de los miembros de la familia en sus relaciones mutuas, para que puedan crecer mientras el sistema familiar conserva su continuidad. Así menciona Gonzales, y otros (2003, p. 472) “La adaptabilidad es definida como la habilidad del sistema familiar para modificar las estructuras de poder, los roles y las reglas de relación, en respuesta al desarrollo evolutivo vital de

la familia o en respuesta al estrés provocado por diversas situaciones concretas (asertividad, control, disciplina, negociación, roles, reglas y sistemas de retroalimentación).”

Cohesión: Menciona Bazo Alvarez, y otros (2016, p. 463) “La cohesión hace referencia al grado de unión afectiva entre miembros de una familia. La flexibilidad habla sobre el mundo de las normas y el liderazgo en el hogar” Menciona Olson et al., 1989 (citado en Aguilar, 2017), p.18) Se refiere al vínculo o lazo emocional que los miembros de la familia tienen entre sí. La Cohesión evalúa el grado en que los miembros de la familia están conectados o separados a ella, en donde los niveles extremos señalan disfuncionalidad

Comunicación: Menciona Costa y otros (2009, p.45) comunicación es considerada como una dimensión facilitadora dado que, en sus niveles saludables, permitiría la movilidad del sistema en las dos dimensiones anteriores. Se define por las destrezas de comunicación del sistema, que involucra la capacidad de escucharse, de hablar, de tener respeto por las opiniones de los demás y de compartir los sentimientos

2.2.2. Etapa de adultez.

La adultez temprana está ubicada aproximadamente de 20 hasta los 40 años la cual se denomina adultez temprana, así menciona Papalia, Wendkos Olds, & Duskin Feldman (2009), como también en el presente estudio se toma a partir de 20 hasta los 30 años la población de madres de familia. Agregando Delgado Losada (2015) menciona que, en la etapa de la adultez, una característica de la madurez es conducta autónoma e independiente. En el desarrollo psicológico menciona Delgado Losada

(2015) en el desarrollo cognitivo que la velocidad de procesamiento de información disminuye y de cierta manera se incrementa el tiempo de reacción, la memoria se ve disminuida.

III. METODOLOGÍA

3.1 Tipo de investigación

Según el tipo de intervención del investigador “es observacional, no existe intervención del investigador, los datos reflejan la evolución natural de los eventos, ajena a la voluntad del investigador” (Supo, 2014), p. 1

Según la planificación de la toma de datos “es prospectivo, los datos necesarios para el estudio son recogidos a propósito de la investigación (primaria). Por lo que, posee control del sesgo de medición” (Supo, 2014, p.1)

Según el número de ocasiones en que se mide la variable de estudio es “transversal todas las variables son medidas en una sola ocasión, por ello de realizar comparaciones, se trata de muestras independientes” (Supo, 2014, p.1)

Según el número de variables analíticas es: “descriptivo, el análisis estadístico, es univariado porque solo describe o estima parámetros en la población de estudio a partir de una muestra” (Supo, 2014, p.1)

3.2 Nivel de investigación

La investigación es de nivel descriptivo, lo cual “describe fenómenos sociales o clínicos en una circunstancia temporal y geográfica delimitada. Su finalidad es describir y/o estimar parámetros. Se describe frecuencias y/o promedios; y se estima parámetros con intervalos de confianza” (Supo, 2014, p.2)

3.3 Diseño de la investigación

El presente estudio es de diseño epidemiológico: “se originaron en el campo de la ciencia de la salud, inicialmente plantando el estudio de los eventos adversos a la salud en poblaciones humanas. Es el estudio de incidencia, es descriptivo, longitudinal, observacional y prospectivo (seguimiento)” (Supo, 2014, p.3)

3.4 Población y muestra.

3.4.1 Población.

La población de estudio cuenta con madres de familia de 20 a 30 años de edad del sector fajardo del asentamiento humano “Los Ángeles de la Pas”- Yanama, distrito de Carmen Alto, Ayacucho.

3.4.2 Muestra.

El muestreo fue no probabilístico se realizó con las madres presentes en la evaluación del instrumento. Llegando a obtener una muestra de:

n =24 madres de 20 a 30 años de edad.

Criterios de inclusión

- Disposición a participar voluntariamente.
- Aprobar el consentimiento informado para la investigación.
- Obtención a un grado académico
- Sean madres de familia de 20 a 30 años de edad
- Residir en el Sector Fajador.
- Responder adecuadamente al cuestionario.

Criterios de exclusión

- Responder de manera inadecuada el cuestionario.
- Tener alguna dificultad cognitiva que pueda imposibilitar el cuestionario.

3.5 Definición y operacionalización de variables.

Tabla 1 Definición y operacionalización de variables

Variable	Definición conceptual	Definición operacional	Dimensión	Indicadores	Valores
Funcionamiento familiar	La función de la familia según Smilkstein, 1978; Paz, 2007 (citado por Moreno Méndez & Chaufa Rozo, 2012, p.156) es lograr promover el desarrollo integral con todos sus miembros, la cual se valora en el nivel de satisfacción del cumplimiento de las funciones básicas, así como la adaptación participación, ganancia o crecimiento, afecto y recursos.	En cuanto al dimensión de la adaptabilidad familiar un porcentaje alto de las madres de familia de 20 a 30 años de edad se encuentra ubicado en la categoría de caótica , así mismo en la dimensión de la cohesión familiar, un porcentaje alta de las madres de familia de 20 a 30 años de edad se encuentra ubicada en la categoría separada.	Adaptabilidad familiar	Es la suma de los 10 ítems pares, respectivamente (2,4,6,8,10,12,14,16,18 y 20)	Rígida 10- 19, estructurada 20-24, flexible 25-28 y caótica 29-50.
			Cohesión familiar	Es la suma de los 10 ítems impares, respectivamente (1,3,5,7,9,11,13,15,17 y 19)	Desligada 10-34, separada 35-40, conectada 41-45 y amalgamada 46-50.

3.6 Técnica e instrumentos

3.6.1. Técnica.

En la psicometría nos menciona Stevens (1951) “medir es asignar números a los objetos según cierta regla, de manera que los números asignados en la medición, no representan propiamente cantidades, sino relaciones” citado en (Bologna, 2011, p.27)

3.6.2. Instrumento de recolección de datos.

Para la realización del presente trabajo se utilizó el instrumento de escala de evaluación de cohesión y adaptabilidad familiar (FACES III) dicho instrumento fue elaborado por David Olson, Joyce Porther y Yoav Lavee se realizó en la universidad de Minnessota en 1981 fue basada en el enfoque sistémico familiar. La escala de evaluación de adaptabilidad y cohesión familiar contiene 20 ítems, de las cuales 10 ítem evalúa la adaptabilidad y los otros 10 ítems evalúa la cohesión, así mismo contiene cinco puntuaciones. Cada dimensión contiene cuatro niveles, la cohesión familiar va desde la cohesión extremadamente baja a la cohesión extremadamente alta: desligada, separada, conectada y amalgamada. La cual refiere a la unión emocional, mientras que la adaptabilidad familiar va desde la adaptabilidad extremadamente baja a adaptabilidad extremadamente alta: rígida, estructurada, flexible y caótica la cual refiere al grado en que los miembros de la familia consideran adecuarse a momentos estresores como internos y externos. Así mencionado en (Olson, Porther, & Lavee, 1981) Para la puntuación y calificación se le pide al participante que lea y decida para cada una de las preguntas una respuesta, las cuales son nunca o casi nunca, pocas veces, a veces, con frecuencia y casi

siempre, se le menciona que elija una sola respuesta, para realizar la puntuación se realiza la suma de 10 los ítems pares la cual resulta para la dimensión de la adaptabilidad familiar y la suma de los 10 ítems impares resulta el puntaje de la cohesión familiar. Posteriormente se ubica en cada rango que corresponde: rango medio, rango balanceada y balanceada. Se puede observar que en el baremo Regional (Schmidt 2002) citado en (Olson, Portner, & Lavee, 1981) es de la siguiente manera:

Variable cohesión	Variable adaptabilidad.
1-2 Desligada (27 a 35 puntos)	1-2 Rígida (15 a 22 puntos)
3-4 Separada (37 a 39 puntos)	3-4 Estructurada (25 a 26 puntos)
5-6 Conectada (42 a 43 puntos)	5-6 Flexible (30 a 31 puntos)
7-8 Amalgamada (46 a 49 puntos)	7-8 Caótica (34 a 39 puntos)



Ilustración 1 Modelo de circumplejo de Olson: 16 tipos de sistemas familiares

Fuente: modificado por el autor en base a: Martínez, Iraurgi, Galíndez & Sanz, 2006

(extraído de (Sigüenza, 2015))

3.7 Plan de análisis

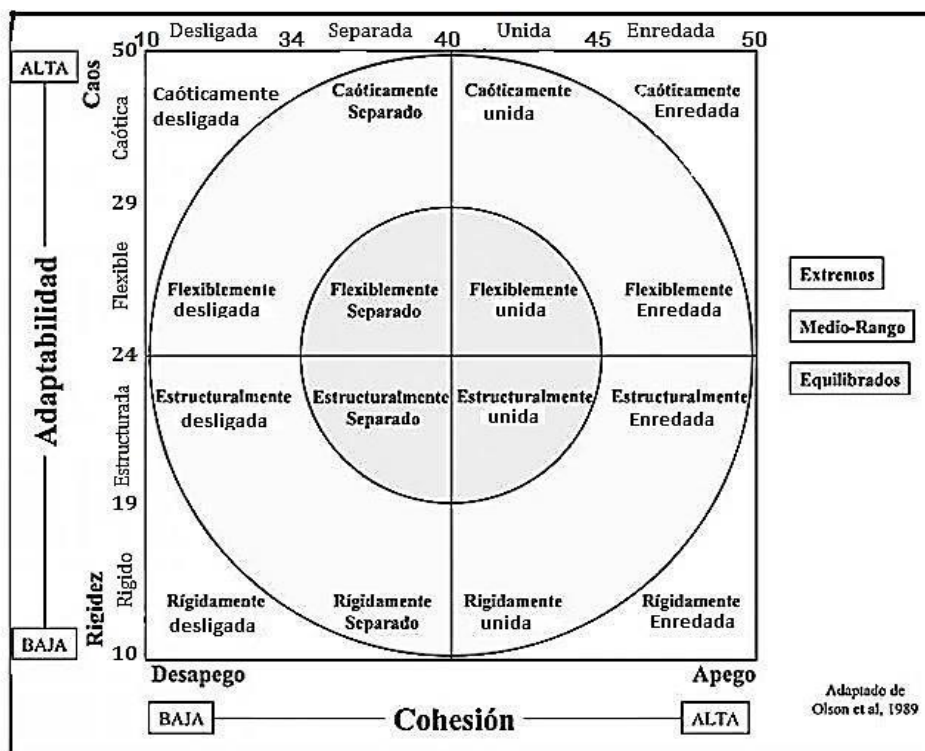
El presente trabajo se realizó de acuerdo a la naturaleza de la investigación del nivel descriptivo, se utilizó el análisis estadístico univariado, presentando los resultados a través de tablas y frecuencia. El procedimiento de datos se realizó a través del software de Microsoft 2010 y el SPSS versión 24.

3.8 Matriz de consistencia

Tabla 2 Matriz de consistencia de la investigación

Enunciado	Objetivos	Variables	Definición conceptual	Definición operacional	Metodología
¿Cuál es el nivel de funcionamiento familiar en las madres de 20 a 30 años de edad, del Sector Fajardo del asentamiento humano “Los Ángeles de la Paz”-Yanama del distrito de Carmen Alto, provincia de Huamanga, departamento de Ayacucho,2018?	<p>Objetivo general.</p> <p>Conocer el nivel de funcionamiento familiar en las madres de 20 a 30 años de edad “Los Ángeles de la Paz” – Yanama del distrito de Carmen Alto, provincia de Huamanga, departamento de Ayacucho,2018.</p>	Funcionamiento familiar	La función de la familia según Smilkstein, 1978; Paz, 2007 (citado por Moreno Méndez & Chaufa Rozo, 2012, p.156) es lograr promover el desarrollo integral con todos sus miembros, la cual se valora en el nivel de satisfacción del cumplimiento de las funciones básicas, así como la adaptación participación, ganancia o crecimiento, afecto y recursos.	En cuanto al dimensión de la adaptabilidad familiar, un porcentaje alto de las madres de familia de 20 a 30 años de edad se encuentra ubicado en la categoría de caótica. Como también en la dimensión de la cohesión familiar, un porcentaje alta de las madres de familia de 20 a 30 años de edad se encuentra ubicada en la categoría separada.	<p>Tipo: observacional, prospectivo, transversal y descriptivo.</p> <p>Nivel: epidemiológico, estudio de incidencia. El muestreo es no probabilístico se realizó con las madres presentes en la evaluación del instrumento. Llegando a obtener una muestra de n =24 madres de 20 a 30 años de edad.</p> <p>Técnica: fichaje y psicométrica</p> <p>Instrumento: Escala de evaluación de adaptabilidad y cohesión familiar (FACES III) de</p>
	<p>Objetivos específicos</p> <p>Conocer la cohesión familiar en las madres.</p> <p>Conocer la adaptabilidad familiar en las madres.</p> <p>Conocer el nivel de funcionamiento familiar según el criterio de edad de las madres de 20 a 30 años de edad; conocer el funcionamiento familiar según el criterio del</p>				

nivel de instrucción en las
madres y conocer el
funcionamiento familiar según
el criterio del nivel de
instrucción de las madres,

David Olson, porthier y
Joyce.

Fuente: Madres de familia
del sector fajardo dela
sentamiento humano "Los
Ángeles de la Paz"-
Yanama.

3.9 Principios éticos

El principio ético fue recuperado del colegio de psicólogos del Perú código de ética. Menciona en el artículo 24 del Capítulo III; que toda investigación que se realice con los seres humanos se debe presentar el consentimiento informado y tengo conocimiento acerca de la investigación; en caso de que sea un menor de edad se le pide a un tutor o padre, como también es caso de personas incapaces se debe de realizar con un consentimiento legal. Así mismo menciona en el artículo 59 del Capítulo X, menciona que el psicólogo está obligado a salvaguardar la información acerca de un individuo o grupo, que fuere obtenida en el curso de su práctica, enseñanza o investigación, lo cual menciona que se debe tener muy en cuenta la confidencialidad.

IV. RESULTADO

4.1 Resultados

Tabla 1 Nivel de funcionamiento familiar de las madres de familia del Sector Fajardo, Asentamiento Humano “Los Ángeles de las Paz”-Yanama.

TIPO DE FAMILIA				
	f	%	% válido	% acumulado
Rango Medio	21	87.5	87.5	87.5
Rango balanceada	-	-	-	-
Rango extrema	3	12.5	12.5	100.0
Total	24	100.0	100.0	

Fuente: Madres de familia del sector fajardo “Los Ángeles de la Paz”-Yanama.

Elaborado: Gonzales Chillce, Dulcenombre.



Figura 1 Gráfico de barras en medidas del nivel del funcionamiento familiar de las madres de familia..

Interpretación: según la población de estudio, conformada por 24 (100%) madres de familia del Sector Fajardo “Los Ángeles de la Paz” –Yanama se observa que (Figura 1) el 87.5% de las madres de familia indica que el funcionamiento familiar es de rango medio, mientras que el 12.5% indica que el funcionamiento familiar es rango extremo

Tabla 2 Dimensión de adaptabilidad familiar de las madres de familia del Sector Fajardo, Asentamiento Humano “Los Ángeles de la Paz”-Yanama.

ADAPTABILIDAD FAMILIAR				
	f	%	% válido	% acumulado
Caótica	23	95,8	95,8	95,8
Flexible	-	-	-	-
Rígida	-	-	-	-
Estructurada	1	4,2	4,2	100,0
Total	24	100,0	100,0	

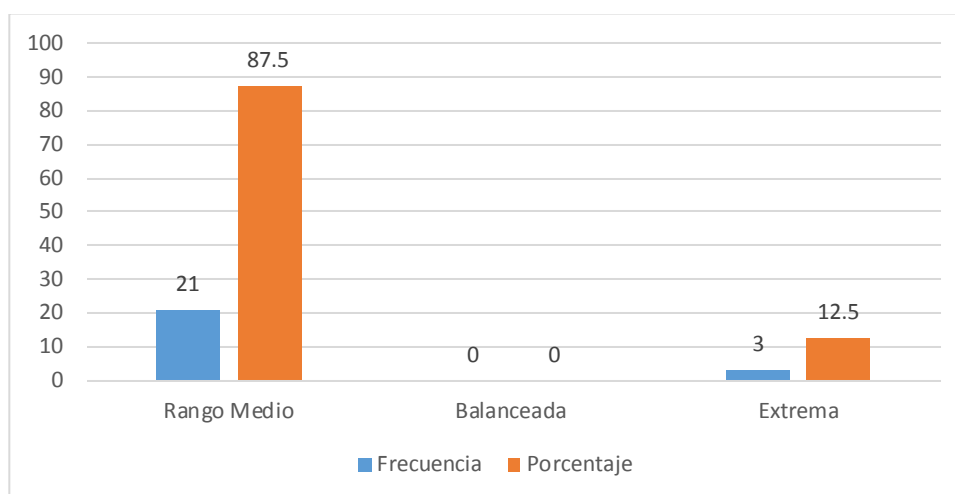
Fuente: madres de familia del Sector Fajardo “Los Angeles de la Paz”-Yanama.

Elaborado: Gonzales Chillcce, Dulcenombre.



Figura 2 Gráfico de barras sobre la adaptabilidad familiar de las madres de familia.

Interpretación: Según la población de estudio en la dimensión de adaptabilidad familiar se puede observar que (Figura 2) el 95.8% de las madres de familia que se encuentra en el tipo de familia caótica, así mismo el 4.2% en el tipo de familia estructurada.

Tabla 3 Dimensión de cohesión familiar de las madres de familia del Sector Fajardo, Asentamiento Humano “Los Ángeles de la Paz”-Yanama.

COHESION FAMILIAR				
	f	%	% válido	% acumulado
Conectada	5	20,8	20,8	20,8
Desligada	4	16,7	16,7	37,5
Amalgamada	-	-	-	-
Separada	15	62,5	62,5	100,0
Total	24	100,0	100,0	

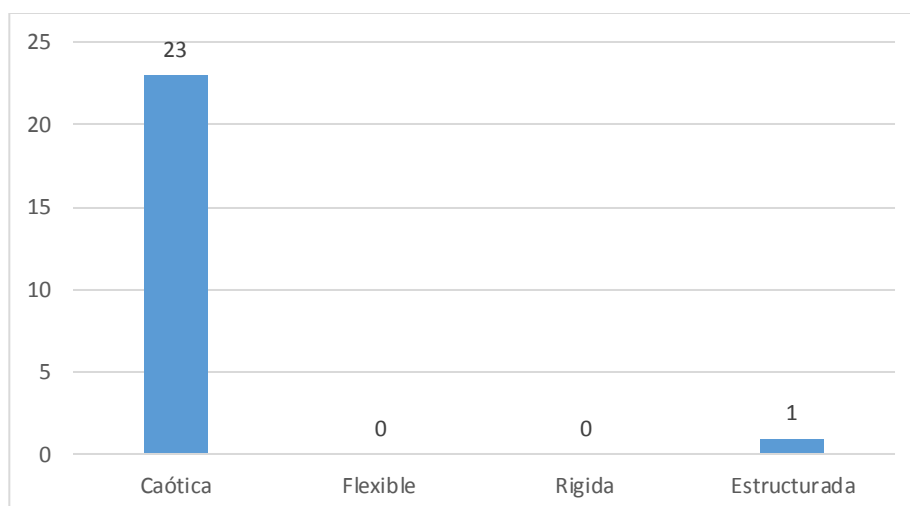
Fuente: Madres de familia del Sector Fajardo “Los Ángeles de la Paz”-Yanama.

Elaborado: Gonzales Chillce, Dulcenombre.



Figura 3 Gráfico de barras de la cohesión familiar de las madres de familias.

Interpretación: según la población de estudio en la dimensión de cohesión familiar se puede observar (Figura 3) el 62.5% de las madres de familia se encuentra el tipo de familia separada, así mismo el 20.8% en el tipo de familia conectada, mientras que el 16.7% en el tipo de familia desligada.

Tabla 4 Nivel de funcionamiento familiar según la edad de las madres de familia del Sector Fajardo, Asentamiento Humano “Los Ángeles de la Paz”-Yanama.

		Edad				
		20-22	23-25	26-28	29-30	Total
Tipo de familia	Rango medio	7	8	4	2	21
	Rango balanceada	-	-	-	-	-
	Rango extremo	2	-	-	1	3
Total		9	8	4	3	24

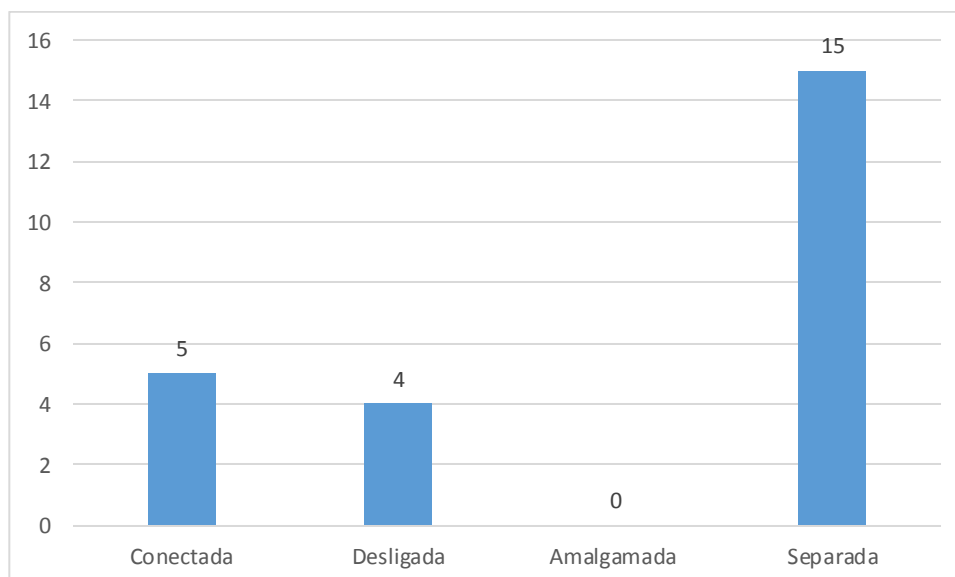
Fuente: Madres de familia del sector Fajardo “Los Ángeles de la Paz” _ Yanama.

Elaborado: Gonzales Chillce, Dulcenombre.



Figura 4 Gráfico de nivel de funcionamiento familiar según la edad.

Interpretación: Según la población de estudio, se puede observar (Figura 4) el nivel de funcionamiento familiar de rango medio, 8 madres de 23 a 25 años, 7 madres de 20 a 22 años; así mismo en el nivel de funcionamiento familiar de rango extrema con 2 madres de 20 a 22 años y 1 madre de 29 a 30 años.

Tabla 5 Nivel de funcionamiento familiar según el criterio de estado civil de las madres del Sector Fajardo, Asentamiento Humano “Los Ángeles de la Paz”-Yanama

Tipo de familia	Estado civil				Total
	Soltera	Casada	Viuda	Divorciada	
Rango medio	13	8	-	-	21
Rango balaceada	-	-	-	-	-
Rango extremo	2	1	-	-	3
Total	15	9	-	-	24

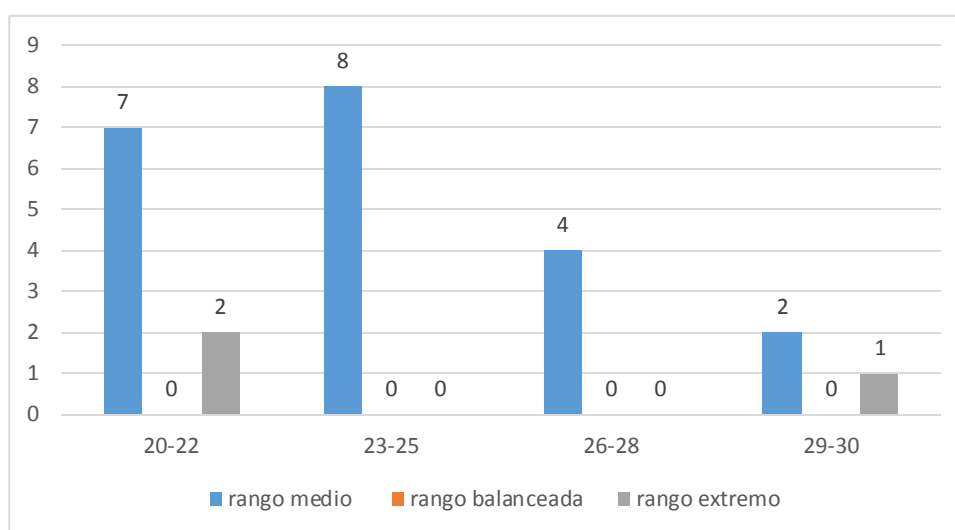
Fuente: Madres de familia del Sector Fajardo “Los Ángeles de la Paz”-Yanama.

Elaborado: Gonzales Chillce, Dulcenombre



Figura 5 Gráfico de barras del funcionamiento familiar según el estado civil

Interpretación: Según la población de estudio se observan (Figura 5) que en el nivel de funcionamiento familiar de rango medio hay 13 madres de estado civil solteras y 8 madres de familia de estado civil casadas; así mismo el nivel de funcionamiento de rango extremo hay 2 madres según su estado civil son solteras y 1 madre de familia casada.

Tabla 6 Nivel de funcionamiento familiar según el nivel de instrucción de las madres de familia del Sector Fajardo, Asentamiento Humano “Los Ángeles de la Paz”-Yanama.

Nivel de instrucción	Tipo de familia			Total
	Rango medio	Rango balanceada	Rango extremo	
Primario	-	-	-	-
Primario incompleto	-	-	-	-
Secundario	9	-	2	11
Secundario incompleto	6	-	1	7
Superior	6	-	-	6
Total	21	-	3	24

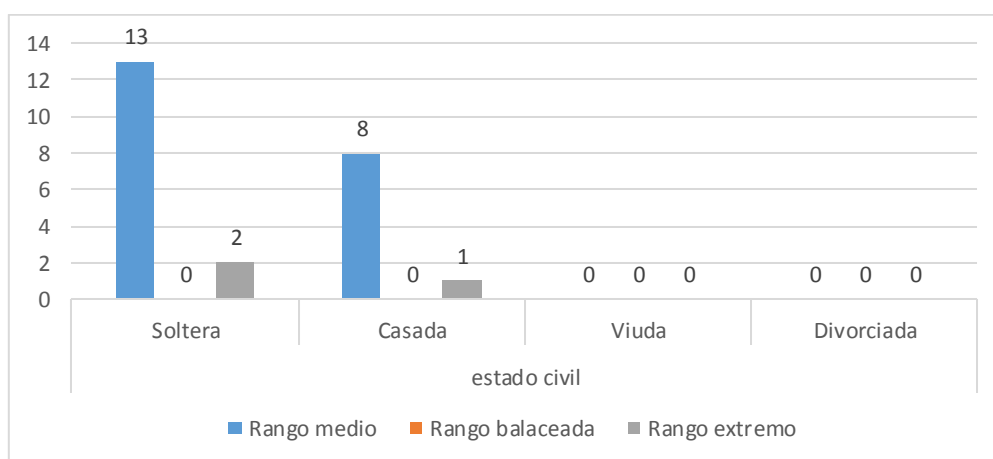
Fuente: Madres de familia del sector fajardo “Los Ángeles de la Paz” – Yanama.
Elaborado: Gonzales Chillce, Dulcenombre.



Figura 6 Gráfico de barras del funcionamiento familiar según el nivel de instrucción.

Interpretación: según la población de estudio, se observa (Figura 6) el nivel de funcionamiento familiar de rango medio se encuentra 9 madres del nivel secundario, 6 en el nivel de instrucción secundario incompleto y 6 en el nivel de instrucción superior. En el nivel de funcionamiento familiar de rango extremo se encuentra 2 madres del nivel de instrucción secundario y 1 en el nivel de instrucción secundario incompleto.

4.2 Análisis de resultados

El estudio tuvo como objetivo describir el nivel de funcionamiento familiar en las madres de 20 a 30 años de edad del Sector Fajardo del Asentamiento Humano “Los Ángeles de la Paz”-Yanama, distrito de Carmen alto, departamento Ayacucho,2018, del total de 24 madres de familia evaluadas representan un 100% se obtuvo como resultado un 87.5% de las madres de familia (ver Figura 1) se encuentra en el funcionamiento familiar rango medio y esta se caracteriza por que el funcionamiento muestra ciertas dificultades las cuales pueden ser originadas por momentos de estrés.

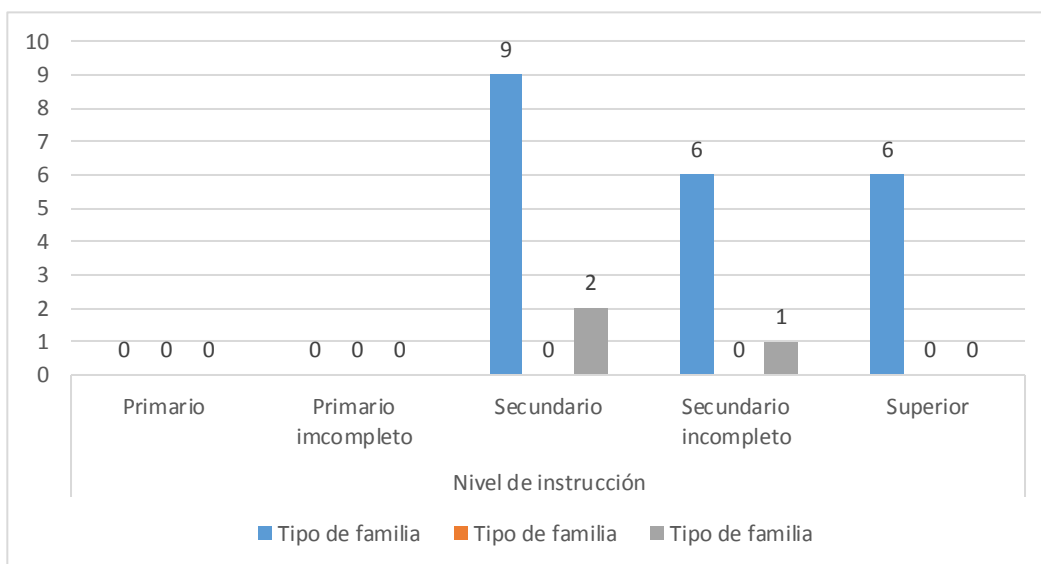
El 12.5% se encuentra en el funcionamiento familiar rango extremo la cual se caracteriza el funcionamiento es menos adecuado, son familias extremas en las dos dimensiones como la cohesión y adaptabilidad familiar, es una manera excesiva del nivel de funcionamiento familiar rango medio. Así mismo en la dimensión de adaptabilidad familiar el 95.8% se encuentra en el tipo de familia caótica se caracteriza por cambios aleatorios de los roles, ausencia de liderazgo, disciplina irregular y cambios frecuentes, sin, embargo el 4.2% se encuentra en el tipo de familia estructurada se caracteriza por tener los roles y liderazgo compartidos ocasional, hay un grado de disciplina democrática y cambios cuando se solicitan. En la dimensión de cohesión familiar un 62.5% se encuentra en el tipo de familia separada se describe cuando en esta familia prima el “Yo”, con presencia de “Nosotros” hay una moderada unión afectiva, cierta lealtad e interdependencia con la tendencia a la independencia, así mismo un 20.8% se encuentra en el tipo de familia de conectada se caracteriza por primar el “Nosotros” con presencia del “Yo”, hay considerable unión de afectiva, fidelidad e interdependencia, con tendencia a la dependencia y un 16.7% se encuentra en el tipo de

familia desligada se caracteriza por que en estas familias prima el “Yo”, por ende hay ausencia de unión afectiva, lealtad a la familia y alta independencia personal. En el nivel de funcionamiento familiar según el criterio de la edad en el rango medio se encuentra 6 madres con 25 años, 3 madres con 22 años de edad, en el funcionamiento familiar de rango extrema hay una madre con 20 años, así mismo una madre con 21 años y 1 madre con 30 años. El nivel de funcionamiento familiar según el estado civil, en el rango de medio se encuentra 13 madres solteras, 8 madres casadas, en el rango extremo hay 2 madres solteras, 1 madre casada.

El nivel de funcionamiento familiar según el criterio del nivel de instrucción, en el rango medio se encuentra 9 madres del nivel secundario, 6 madres nivel secundario incompleto y 6 madres de nivel superior como también en el nivel de rango extremo hay 2 madres del nivel secundario, 1 de nivel secundario incompleto.

Podemos mencionar que los resultados de la investigación muestran una adaptabilidad mayor con el tipo de familia caótica, la cohesión mayor con el tipo de familia separada, el nivel de funcionamiento familiar rango medio, estos estudios relacionado con otro estudio coincide los resultados, desarrollado en Bogotá por Villalobos, 2008 realizado con familias con hijos preescolares, el nivel del funcionamiento familiar tiene un nivel bajo con un 51% de familias, la efectividad de funcionamiento familiar con nivel intermedio es de 46% y la efectividad del funcionamiento familiar con nivel alto es 2% menciona Friedmann (citado en Villalobos, 2008, p.135) “el cambio del sistema y mantenimiento del sistema está relacionado con la transmisión de la cultura, asumir nuevos conocimientos y valores

familiares, cuando la familia no logra establecer los procesos afectivos, se tiene en cuenta que la familia permite facilitar los cambios”.

V. CONCLUSIONES

5.1. Conclusiones

Se concluye que la mayoría de las madres de familia del Sector Fajardo del Asentamiento Humano “Los Ángeles de la Paz”-Yanama, distrito de Carmen alto, con respecto al objetivo general un 87.5% se ubican en el nivel de funcionamiento rango medio, sin embargo, un 12.5% de las madres en el rango extremo, se debe tener en cuenta que hay un alto porcentaje de rango medio en la cual el funcionamiento tiene dificultades así mismo hay bajo porcentaje del rango extremo. Según los objetivos específicos: en la dimensión de adaptabilidad familiar un 95.8% es caótica pero un 4.2% es estructura. En la dimensión cohesión familiar un 62.5% es separa, un 20.8% es conectada.

REFERENCIA

- Aguilar Arias, C. G. (2017). *Funcionamiento familiar según el modelo circumplejo de Olson en adolescentes tardíos*. tesis de Titulación, Universidad de Cuenca, Cuenca.
- Bazo Alvarez, J. C., Bazo Alvarez, O. A., Aguila, J., Peralta, F., Mormontoy, W., & Bennett, I. M. (2016). Propiedades psicométricas de la escala de funcionamiento familiar Faces- III. Un estudio en adolescentes Peruanos. *Rev Perú Med Exp Salud Publica*, 33(3), 462-470. doi:10.17843/rpmpesp.2016.333.2299
- Bologna, E. (2011). *Estadística para psicología y educación* (Primera ed.). Córdoba.
- Costa Bail, D., Del Lujan González Tomarí, M., Masjuan, N., Trápaga, M., del Arca, D., Scafarell, L., & Feibuscheurez, A. (2009). Escala de evaluación del funcionamiento familiar - Faces IV-Proceso de adaptación a Montevideo, Uruguay. *Red de Revistas Científicas de América Latina, el Caribe, España y Portugal*, III(1), 43-56. Obtenido de <http://www.redalyc.org/articulo.oa?id=459545419005>
- Delgado Losada, M. L. (2015). *Fundamentos de Psicología*. Médica Panamericana.
- Gonzales Pianda, J., Nuñez, J., Álvarez, L., Roces, C., González Pumariega, S., González, P., . . . Bernardo, A. (2003). adaptabilidad y cohesión familiar, implicación parental en conductas autorregulatorias, autocepto del estudiante y rendimiento académico. *Psicothema*, 15(3), 471-477. Obtenido de www.psicothema.com

- Herrera Santi, P. (2000). Rol de género y funcionamiento familiar. *Rev Cubana Med Gen Integr*, 16(6), 568-573.
- Martin Cala, M., & Tamayo Megret, M. (2013). Funciones basicas de la familia. reflexiones para la orientacion psicologica educativa. *EduSol*, 60-71.
- Minuchin, S. (1974). *Families & Family Therapy*. (V. Fichman, Trad.) Gedisa, S.A.
- Moreno Méndez , J. H., & Chaufa Rozo, L. C. (2012). Funcionalidad familiar, conductas externalizadas y rendimiento academico en un grupo de adolescente de la ciudad de Bogotá. *Psychologia. Avances de la disciplina*., 6(1), 155-166.
- Olson, D., Portner, J., & Lavee, Y. (1981). *Escala de evaluacion de adaptabilidad y cohesion familiar (FACES III)*.
- Osorno Navarro, M. M. (2014). Funcionalidad en las familias de las madres comunitarias de los hogares de bienestar infantil de Sincelejo, Colombia. *Articulos de investigación científica y tecnológica. Curare*, I(1), 27-33.
- Papalia, D. E., Wendkos Olds, S., & Duskin Feldman, R. (2009). *desarrollo humano* (Undécima ed.). MCGRAW-HILL/INTERAMERICA EDICADORES.
- Pillcorema Ludizaca, B. E. (2013). *Tipos de familia estructural y la relación con sus limites*. Monografía para la obtencion de titulo de Licenciatura., Universidad de Cuenca, Cuenca.

- Puello Scarpati, M., Silva Pertuz, M., & Silva Silva, A. (2014). Límites, reglas, comunicación en familia monoparental con hijos adolescentes. *Scientific Electronic Library Online- SciELO*, 10(2), 225-246.
- Sigüenza Campoverde, W. G. (2015). *Funcionamiento familiar según el modelo circunplejo de Olson*. Tesis previa a la obtención del título de Magister, Universidad de Cuenca, Cuenca.
- Supo, J. (2014). *Seminarios de la Investigación Científica*.
- Vargas Flores, J. D., Ibañez Reyes, E., & Mares Martínez, K. (2016). La dinámica de la familia y la diferenciación. *Alternativas Psicología*, 133-159. Obtenido de <http://www.alternativas.me/attachments/article/106/9%20-%20La%20din%C3%A1mica%20de%20la%20familia%20y%20la%20diferenciaci%C3%B3n.pdf>.
- Villalobos Vásquez, B. E. (2008). *Efectividad de la funcionalidad familiar en las familias con hijos en preescolar, matriculados en el colegio de San Rafael, Bogotá 2008*. Tesis de maestría, Universidad Nacional de Colombia, Bogotá. Obtenido de <http://bdigital.unal.edu.co/2456/1/539282.2009.pdf>

ANEXOS

Anexo 1. Solicitud para realizar la investigación.

SOLICITO permiso para realizar un proyecto de investigación

Señor:

PRESIDENTE DE LA ASOCIACION DEL SECTOR FAJARDO-YANAMA

Yo, Gonzales Chillce, Dulcenombre identificada con DNI N° 70217110. Con domicilio en el Jr. Francisco Meléndez del distrito de San Juan Bautista. Ante usted respetuosamente me presento y expongo.

Que estando en el transcurso de la carrera profesional de Psicología en la Universidad Católica los Ángeles de Chimbote, solicito a Ud. Permiso para realizar un proyecto de investigación en el Sector Fajardo sobre: “el nivel de funcionamiento familiar en las madres de familia” para optar el grado de Bachiller en la carrera de psicología.

POR LO EXPUESTO

Ruego a usted acceder a mi solicitud

Ayacucho 21 de julio del 2017

.....
Gonzales Chillce, Dulcenombre
DNI. 70217110

.....
Coordinador de PSICOLOGIA
Ps. Zaciga Carlos Alberto

Anexo 2. Instrumento para evaluar el funcionamiento familiar (Faces III).

ESCALA DE EVALUACION DE ADAPTABILIDAD Y COHESION FAMILIAR (FACES III)

E

Estado civil:		Nivel de instrucción:		dad:
Soltera:		Nivel primario		
Casada:		Nivel primario incompleto		
Divorciada:		Nivel secundario:		
Viuda:		Nivel secundario incompleto:		
		Nivel superior:		

A continuación, se presenta una serie de enunciados relacionados con aspectos que se producen en las familias y entre los familiares. Indique, por favor, con qué frecuencia le ocurre a usted

1. Los miembros de la familia se piden ayuda mutuamente.

- Nunca o casi nunca (1)
- Pocas veces (2)
- A veces (3)
- Con frecuencia (4)
- Casi siempre (5)

2. Cuando hay que resolver problemas, se siguen las propuestas de los hijos.

- Nunca o casi nunca (1)
- Pocas veces (2)
- A veces (3)
- Con frecuencia (4)
- Casi siempre (5)

3. Vemos con buenos ojos los amigos de los otros miembros de la familia.

- Nunca o casi nunca (1)
- Pocas veces (2)
- A veces (3)
- Con frecuencia (4)
- Casi siempre (5)
-

4. En cuanto a la disciplina, se tiene en cuenta la opinión de hijos (normas y obligaciones).

- Nunca o casi nunca (1)
- Pocas veces (2)
- A veces (3)
- Con frecuencia (4)
- Casi siempre (5)

5. Nos gustaría hacer cosas solo con nuestra familia más.

- Nunca o casi nunca (1)
- Pocas veces (2)
- A veces (3)
- Con frecuencia (4)
- Casi siempre (5)

6. En nuestra familia mandan diferentes personas.

- Nunca o casi nunca (1)
- Pocas veces (2)
- A veces (3)
- Con frecuencia (4)
- Casi siempre (5)
-

7. Los miembros de la familia se sienten muy cercanos unos a otros.

- Nunca o casi nunca (1)
- Pocas veces (2)
- A veces (3)
- Con frecuencia (4)
- Casi siempre (5)

8. En nuestra familia se intentan nuevas formas de resolver los problemas.

- Nunca o casi nunca (1)
- Pocas veces (2)
- A veces (3)
- Con frecuencia (4)
- Casi siempre (5)

9. Los miembros de la familia les gusta pasar su tiempo libre junto.

- Nunca o casi nunca (1)
- Pocas veces (2)
- A veces (3)
- Con frecuencia (4)
- Casi siempre (5)

10. Los padres y los hijos hablan junto sobre el castigo.

- Nunca o casi nunca (1)
- Pocas veces (2)
- A veces (3)
- Con frecuencia (4)
- Casi siempre (5)

11. En nuestras familias nos reunimos todos en nuestra habitación (sala, cocina).

- Nunca o casi nunca (1)
- Pocas veces (2)
- A veces (3)
- Con frecuencia (4)
- Casi siempre (5)

12. Todos tenemos voz y voto en las decisiones familiares importantes.

- Nunca o casi nunca (1)
- Pocas veces (2)
- A veces (3)
- Con frecuencia (4)
- Casi siempre (5)

13. Cuando quedamos para hacer actividades juntos, la mayoría de los miembros de la familia está presente.

- Nunca o casi nunca (1)
- Pocas veces (2)
- A veces (3)
- Con frecuencia (4)
- Casi siempre (5)

14. Es difícil saber cuáles son las normas en nuestra familia.

- Nunca o casi nunca (1)
- Pocas veces (2)
- A veces (3)
- Con frecuencia (4)
- Casi siempre (5)

15. Los miembros de la familia asumen las decisiones que se toman de manera conjunta como familia.

- Nunca o casi nunca (1)
- Pocas veces (2)
- A veces (3)
- Con frecuencia (4)
- Casi siempre (5)

16. Tomamos entre todos, la responsabilidad de las tareas domésticas.

- Nunca o casi nunca (1)
- Pocas veces (2)
- A veces (3)
- Con frecuencia (4)
- Casi siempre (5)

17. Los miembros de la familia se consultan unos a otros sus decisiones.

- Nunca o casi nunca (1)
- Pocas veces (2)
- A veces (3)
- Con frecuencia (4)
- Casi siempre (5)

18. En nuestra familia es difícil saber quién manda.

- Nunca o casi nunca (1)
- Pocas veces (2)
- A veces (3)
- Con frecuencia (4)
- Casi siempre (5)

19. En nuestra familia hacemos cosas juntos.

- Nunca o casi nunca (1)
- Pocas veces (2)
- A veces (3)
- Con frecuencia (4)
- Casi siempre (5)

20. Es difícil saber quién hace cada tarea doméstica.

- Nunca o casi nunca (1)
- Pocas veces (2)
- A veces (3)
- Con frecuencia (4)
- Casi siempre (5)

Anexo 3. Formato de consentimiento informado que se utilizó en la investigación.

CONSENTIMIENTO INFORMADO

Estimado participante:

Soy estudiante de sub graduado del curso de investigación de la Universidad Católica los Ángeles de Chimbote (ULADECH), como parte de los requisitos del curso se llevará a cabo una investigación, la misma trata sobre EL NIVEL DE FUNCIONAMIENTO FAMILIAR EN LAS MADRES DEL SECTOR FAJARDO DEL ASENTAMIENTO HUMANO “LOS ANGELES DE LA PAZ”-YANAMA-DISTRITO DE CARMEN ALTO, AYACUCHO,2018.

El objetivo del estudio de investigar, identificar el funcionamiento familiar en las madres de dicho lugar. Esta investigación es requisito para obtener el bachiller en psicología, usted ha sido seleccionado para participar en esta etapa de investigación la cual consiste en contestar el presente instrumento que le tomara aproximadamente 25 minutos. Usted puede responder solamente las preguntas que así desee.

La información obtenida a través de este estudio será mantenida bajo estricta confidencia y su nombre no será utilizado. Usted tiene el derecho de retirar el consentimiento para la participación en cualquier momento. El estudio conlleva ningún riesgo ni recibe ningún beneficio. No recibirá compensación por participar, los resultados grupales estarán disponibles en la Universidad Católica los Ángeles de Chimbote (ULADECH) si así desea solicitarlos. Si tiene alguna pregunta sobre esta investigación se puede comunicar con el siguiente numero

Preguntas o dudas sobre los derechos como participante en este estudio puede ser dirigido a la Universidad Católica los Ángeles de Chimbote (ULADECH)

Investigador principal:

He leído el procedimiento descrito arriba, la investigadora me ha explicado el estudio y ha constatado mis preguntas. Voluntariamente doy mi consentimiento para participar en el estudio de GONZALES CHILLCCE, Dulcenombre.

.....
Firma

.....
fecha

Anexo 4. Se muestra el estudio de confiabilidad y validez del funcionamiento familiar de acuerdo al procesamiento de datos SPSS versión 24

Tabla 3 Se muestra el estudio de validez de acuerdo al procesamiento de datos SPSS versión,24.

		N	%
Casos	Válidos	24	100.0
	Excluidos	0	.0
	Total	24	100.0

Interpretación: según los estudios obtenidos en la aplicación del instrumento de funcionamiento familiar de David Olson, a 24 madres de familia del Sector Fajardo “Los Ángeles de la Paz” –Yanama, del distrito de Carmen Alto, se puede apreciar que el instrumento validado es el 100% siendo 24 madres de familia. Así mismo que el 0% de madres de familia fueron excluidas.

Tabla 4 Muestra el estudio de la estadística de fiabilidad.

Alfa de cron Bach	N de elementos
.667	20

Interpretación: Según el procesamiento de datos en el SPSS versión 24, en la aplicación de la escala de evaluación de adaptabilidad y cohesión familiar de David Olson, se puede apreciar que el alfa de cron Bach es de 0.667 siendo la prueba de fiabilidad.

Anexo 5. Ficha técnica del instrumento que se utilizó en la investigación -Fases III

FICHA TECNICA

Nombre: Escala de evaluación de adaptabilidad y cohesión familiar (Fases III)

Autores: David Olson; Joyce Portner; Yoav Lavee.

Tipo de prueba: Evaluación del funcionamiento familiar

Administración: individual o colectivo

Aplicación: A partir de 12 años en adelante

Duración de la prueba: 15 minutos.

Anexo 6. Matriz de consistencia.

3.8 Matriz de consistencia |

Tabla 2 Matriz de consistencia de la investigación

Enunciado	Objetivos	Variables	Definición conceptual	Definición operacional	Metodología
	Objetivo general				Tipo: observacional, prospectivo, transversal y descriptivo.
¿Cuál es el nivel de funcionamiento familiar en las madres de 20 a 30 años de edad, del asentamiento humano "Los Angeles de la Paz"-Yanama del distrito de Carmen Alto, provincia de Huamanga, departamento de Ayacucho,2018?	Conocer el nivel de funcionamiento familiar en las madres de 20 a 30 años de edad Yanama del distrito de Carmen Alto, provincia de Huamanga, departamento de Ayacucho,2018.	Funcionamiento familiar	La función de la familia según Smilkstein, 1978; Paz, 2007 (citado por Moreno Méndez & Chaufa Roza, 2012, p.156) es lograr promover el desarrollo integral con todos sus miembros, la cual se valora en el nivel de satisfacción del cumplimiento de las funciones básicas, así como la adaptación participación, ganancia o crecimiento, afecto y recursos.	En cuanto al dimensión de la adaptabilidad familiar, un porcentaje alto de las madres de familia de 20 a 30 años de edad se encuentra ubicado en la categoría de caótica. Como también en la dimensión de la cohesión familiar, un porcentaje alta de las madres de familia de 20 a 30 años de edad se encuentra ubicada en la categoría separada	Nivel: epidemiológico, estudio de incidencia. El muestreo es no probabilístico se realizó con las madres presentes en la evaluación del instrumento. Llegando a obtener una muestra de n =24 madres de 20 a 30 años de edad. Técnica: fichaje y psicométrica Instrumento: Escala de evaluación de adaptabilidad y cohesión familiar (Fases III) de

Anexo 7. Resultado de la investigación evaluado en el programa y sistema anti plagio Turnitin.

DULCENOMBRE_GONZALES_ TALLER DE INVESTIGACION IV

por Dulcenombre Gonzales Chillcce

Fecha de entrega: 04-nov-2019 06:08p.m. (UTC-0500)
Identificador de la entrega: 1207080925
Nombre del archivo: gonzales_Dulce_TALLER_2019.pdf (742.81K)
Total de palabras: 8388
Total de caracteres: 46562

DULCENOMBRE_GONZALES_TALLER DE INVESTIGACION IV

INFORME DE ORIGINALIDAD

5%	5%	0%	%
INDICE DE SIMILITUD	FUENTES DE INTERNET	PUBLICACIONES	TRABAJOS DEL ESTUDIANTE

FUENTES PRIMARIAS

1	repositorio.uladech.edu.pe	5%
	Fuente de Internet	

Excluir citas	Activo	Excluir coincidencias	< 4%
Excluir bibliografía	Activo		