



UNIVERSIDAD CATÓLICA LOS ÁNGELES
CHIMBOTE

FACULTAD DE CIENCIAS DE LA SALUD

ESCUELA PROFESIONAL DE PSICOLOGÍA

VIOLENCIA DE PAREJA Y DEPRESIÓN EN USUARIAS

DE UN TALLER DE LA MUNICIPALIDAD DE JOSÉ

LEONARDO ORTIZ, CHICLAYO – 2019.

TRABAJO DE INVESTIGACIÓN PARA OPTAR EL GRADO

ACADÉMICO DE BACHILLER EN PSICOLOGÍA

AUTORA:

DIAZ DIAZ VILMA CECILIA

ORCID: 0000-0002-1723-2962

ASESOR:

IRIGOÍN HOYOS SERGIO

ORCID: 0000-0002-0889-9140

CHICLAYO - PERÚ

2019

**“VIOLENCIA DE PAREJA Y DEPRESIÓN EN USUARIAS DE UN
TALLER DE LA MUNICIPALIDAD DE JOSÈ LEONARDO ORTIZ,
CHICLAYO – 2019.”**

EQUIPO DE TRABAJO

AUTORA:

DIAZ DIAZ VILMA CECILIA

ORCID: 0000-0002-1723-2962

Universidad Católica Los Ángeles de Chimbote, Estudiante de Pre grado,

Chiclayo, Perú

ASESOR:

MGTR. IRIGOÍN HOYOS SERGIO

ORCID: 0000-0002-0889-9140

Universidad Católica Los Ángeles de Chimbote, Facultad de Ciencias de la
salud Escuela Profesional de Psicología, Chiclayo, Perú.

JURADO

Presidenta:

Quintanilla Castro, María Cristina.

ORCID: 0000-0001-9677-3152

Primer miembro:

Camero Morales, Marco Antonio.

ORCID: 0000-0001-7975-6529

Segundo miembro:

Castillo Sánchez, Julieta Milagros.

ORCID: 0000-0002-8156-3862

HOJA DE FIRMA DEL JURADO Y ASESOR

Dra.: Quintanilla Castro, María Cristina

Presidenta de jurado

Mgtr. Camero Morales, Marco Antonio

Primer miembro

Dra. Castillo Sánchez, Julieta Milagros

Segundo miembro

Mgtr. Irigoin Hoyos, Sergio

Asesor

AGRADECIMIENTO

A Dios, por protegerme durante todo mi camino y darme fuerzas para superar obstáculos y dificultades a lo largo de toda mi vida.

A mi madre, por acompañarme cada larga y agotadora noche de estudio.

A mi madrina, por siempre desear y anhelar lo mejor para mi vida, gracias por cada consejo y por cada una de sus palabras que me han guiado constantemente.

Al Lic. Cesar Díaz, por sus enseñanzas y brindarme su incondicional ayuda.

VILMA CECILIA DIAZ DIAZ

DEDICATORIA

A mi madre por su infinito amor.

VILMA CECILIA DIAZ DIAZ

RESUMEN

El presente trabajo de investigación, tuvo como objetivo general determinar la relación entre Violencia de pareja y Depresión en usuarias de un taller de la municipalidad de José Leonardo Ortiz, Chiclayo - 2019. Es tipo descriptivo correlacional, nivel cuantitativo, con un diseño no experimental, transversal. La población está conformada por 60 usuarios y la muestra fue el total de la población. Los instrumentos de medición fueron el inventario de depresión de Aarón Beck y el índice de abuso en la pareja (IAP; Hudson y McIntosh, 1981) versión española de Cáceres (2002). El análisis y procedimiento de datos se realizaron en el software SPSS25, elaborándose tablas y gráficos simples y porcentuales. Para la comprobación de la hipótesis se utilizó la prueba de correlación de Pearson, siendo esta P valor =0.000 < 0.05, manifestando como resultado la presencia de una correlación significativa en las variables violencia de pareja y depresión en usuarias de la municipalidad de José Leonardo Ortiz, Chiclayo – 2019.

Palabras clave: Violencia de pareja, depresión, usuarias.

ABSTRAC

The present work of the objective of this research was to determine the relationship between partner violence and depression in users of a workshop of the municipality of José Leonardo Ortiz, Chiclayo - 2019. Of a descriptive correlational type, quantitative level, with a non-experimental, transverse design. The population is made up of 60 users and the sample was the total population. The measuring instruments were Aaron Beck's depression inventory and the Couple Abuse Index (IAP; Hudson and McIntosh, 1981) Spanish version of Cáceres (2002). The analysis and data procedure were performed in the SPSS25 software, developing simple and percentage tables and graphs. To test the hypothesis, the Pearson correlation test was used, this being $P_value = 0.000 < 0.05$, demonstrating as a result the existence of a significant correlation between the variables of couple violence and depression in users of the municipality of José Leonardo Ortiz, Chiclayo - 2019.

Keywords: Partner violence, depression, users.

CONTENIDO

1. TÍTULO.....	ii
2. EQUIPO DE TRABAJO.....	iii
3. FIRMA DEL JURADO EVALUADOR	iv
4. AGRADECIMIENTO Y DEDICATORIA.....	v
5. RESUMEN Y ABSTRAC.....	vii
6. CONTENIDO.....	ix
7. ÍNDICE DE TABLAS Y FIGURAS.....	xii
I. INTRODUCCIÓN.....	1
II. REVISIÓN DE LITERATURA.....	3
2.1. Antecedentes.....	3
2.1.1. A nivel internacional.....	4
2.1.2. A nivel nacional.....	5
2.1.3. A nivel local.....	8
2.2. Bases teóricas.....	10
2.2.1. Violencia de pareja.....	10
2.2.1.1. Las características de la mujer víctima del maltrato y del abusador.....	11
2.2.1.2. Tipos de violencia en la pareja	11
2.2.1.3. Consecuencia de la violencia en pareja.....	12
2.2.1.4. Factores de riesgo en violencia de pareja.....	13
2.2.2. Depresión.....	13
2.2.2.1. Definición.....	13

2.2.2.2. Características de la depresión según Aaron Beck.....	14
2.2.2.3. Factores de la depresión	15
2.2.2.4. Tipos de depresión.....	15
a. Depresión leve.....	17
b. Depresión moderada.....	17
c. Depresión severa.....	17
III. HIPÓTESIS.....	16
3.1. Hipótesis general.....	16
3.2. Hipótesis específicas.....	16
IV. METODOLOGIA.....	17
4.1. Diseño de la investigación.....	17
4.2. Población y muestra.....	18
a. Criterio de inclusión.....	19
b. Criterio de exclusión.....	19
4.2.1. Cuadro de operacionalización de variables e indicadores.....	20
4.3. Técnicas e instrumentos de recolección de datos.....	21
4.3.1. Técnica.....	21
4.3.2. Instrumento.....	21
4.3.2.1. Índice de abuso en la pareja	21
4.3.2.2. Inventario de depresión de Beck.....	22
4.3.3. Plan de análisis.....	23
4.3.4. Matriz de consistencia.....	24
4.3.5. Principios éticos.....	25

V. RESULTADOS.....	26
5.1.Resultados	26
5.2.Análisis de resultados.....	30
VI. CONCLUSIONES.....	32
6.1.Aspectos complementarios.....	33
6.2.Referencias bibliográficas.....	34
Anexos.....	38
Anexo 1: índice de violencia en la pareja.....	38
Anexo 2: inventario de depresión de Beck.....	40
Anexo 3: Fiabilidad del test de violencia de pareja.....	43
Anexo 4: Fiabilidad del test de depresión.....	43
Anexo 5: Consentimiento informado.....	44
Anexo 6: Cronograma de actividades.....	45
Anexo 7: Presupuesto.....	46
Anexo 8: Autorización para la investigación	47
Anexo 9: Captura de turnitin.....	48

INDICE DE TABLAS

	Pág.
Tabla 1. Distribución de la población según edad, nivel de instrucción en usuarias de un taller de la municipalidad de José Leonardo Ortiz, Chiclayo – 2019.	34
Tabla 2. Relación entre violencia de pareja y depresión en usuarias de un taller de la municipalidad de José Leonardo Ortiz, Chiclayo – 2019.....	34
Tabla 3. Nivel de violencia de pareja en usuarias de un taller de la municipalidad de José Leonardo Ortiz, Chiclayo – 2019.....	34
Tabla 4. Niveles depresivos en usuarias de un taller de la municipalidad de José Leonardo Ortiz, Chiclayo – 2019.....	34
Tabla 5. Correlación de Pearson entre violencia de pareja y depresión en usuarias de un taller de la municipalidad de José Leonardo Ortiz, Chiclayo – 2019.....	34

INDICE DE GRÁFICOS

	Pág.
Figura 1. Figura perceptual entre las variables de violencia de pareja y depresión en usuarias de un taller de un taller de la municipalidad de José Leonardo Ortiz, Chiclayo – 2019.....	36
Figura 2. Figura en barra del nivel de violencia de pareja en usuarias de un taller de la municipalidad de José Leonardo Ortiz, Chiclayo – 2019.....	36
Figura 3. Figura en barra de los niveles de depresión en usuarias de un taller de la municipalidad de José Leonardo Ortiz, Chiclayo – 2019.....	36
Figura 4. Correlación entre violencia de pareja y depresión en usuarias de un taller de la municipalidad de José Leonardo Ortiz, Chiclayo – 2019.....	36

I. INTRODUCCIÓN

La investigación se orientó a determinar si existe la relación entre Violencia de pareja y depresión en usuarias de un taller de la municipalidad de José Leonardo Ortiz, Chiclayo – 2019, teniendo en cuenta las líneas de investigación de la universidad católica los Ángeles Chimbote.

En relación a la variable Violencia de pareja es un problema social que es continuo por un conjunto de costumbres, practicas socioculturales discriminativas y denigrantes hacia la pareja. Sus repercusiones sociales, económicas y humanas son múltiples, y pueden abarcar desde el deterioro de la calidad de vida de las víctimas y tanto como a sus familias, hasta incluso llegar a la irreparable pérdida de numerosas vidas. (Vásquez, 2007).

Por otro lado la depresión viene a ser un trastorno mental caracterizado por el conjunto de manifestaciones como humor depresivo, disforia, baja de vitalidad y cansancio excesivo, que se conservan de manera constante durante periodos de tiempo y perturba significativamente la calidad de vida de la persona que lo padece en su desenvolvimiento personal, familiar y social (Ministerio de Salud, 2008).

Así mismo la violencia de pareja, determinadas como “conductas agresivas físicas, psicológicas o sexuales, ejercidas en el contexto de la relación, con cierta implicación afectiva” (Gonzales, 2009), es relevante por el impacto que tiene tanto en la salud física como mental, como por el peligro de que se transforme en un patrón estable de relación, con resultados negativos para la vida conyugal y familiar.

De tal manera, el comportamiento violento alcanzan radicar en el uso de la fuerza física o psicológica que, por su ímpetu y reiteración, provocan perjuicios o palabras con contenidos que someten, ofenden, rechazan, amenazan que perjudican la autonomía de la otra persona; los resultados de la violencia física son amplias, desde heridas y golpes, incluso la muerte. Los efectos de la violencia psicológica incitan un desgaste emocional y psicológico que va dañando la autoestima, la tranquilidad y la salud mental del individuo.

Por otra parte, los contextos estresantes como el hecho de ser víctima de violencia de pareja para muchas mujeres, estimulan a cambios emocionales o trastornos mentales, que se caracterizan como los problemas de salud más comunes como lo es la depresión. Por lo tanto esta investigación tiene como objetivo identificar la relación entre violencia de pareja y depresión.

Teniendo en cuenta lo referido anteriormente la presente investigación se planteó como problema ¿Existe relación entre Violencia de pareja y depresión en usuarias de un taller de la municipalidad de José Leonardo Ortiz, Chiclayo - 2019? El objetivo general fue determinar si existe la relación entre violencia de pareja y depresión en usuarias de un taller de la municipalidad de José Leonardo Ortiz, Chiclayo – 2019 dentro de los objetivos específicos estuvo: identificar el nivel de violencia de pareja en usuarias de un taller de la municipalidad de José Leonardo Ortiz, Chiclayo – 2019, a la vez determinar los niveles de depresión en usuarias de un taller de la municipalidad de José Leonardo Ortiz, Chiclayo – 2019. Correlacionar entre violencia de pareja y depresión en usuarias de un taller de la municipalidad de José Leonardo Ortiz, Chiclayo - 2019

La presente investigación se justifica por la relevancia social que pueda brindar y que pueda tener un impacto social positivo que impulse al desarrollo de nuevas investigación

y creaciones de nuevos talleres, programas de intervención para mujeres que pueden presentar los síntomas ya sea de violencia de pareja o depresión.

II. REVISIÓN DE LITERATURA

2.1 Antecedentes:

2.1.1 A nivel internacional

Llosa y Canetti (2018) En su investigación titulada “Depresión e ideación suicida en mujeres víctimas de violencia de pareja- Uruguay” tuvo como objetivo cuantificar la frecuencia de depresión e ideación suicida en mujeres usuarias del Centro de Salud Jardines del Hipódromo identificadas como entre las que padecen o han padecido violencia de pareja. Así mismo es de tipo cuantitativo transversal, descriptivo, no experimental. La población fue de 58 participantes, 30 casos y 28 controles. Los instrumentos empleados fueron el Inventario de Depresión de Beck versión argentina de 2006 (BDI II) y Woman Abuse Screening Tool (WAST). Finalmente como resultado se obtuvo que el 90% presentaban violencia psicológica, 50% física, 6,7% sexual y 26,7% económica.

Caba, Torres, Zapata, Bretones y Alarcón (2019) Su tesis realizada: Depresión y ansiedad en mujeres víctimas de violencia en la relación de pareja – Argentina, es de tipo comparativa, su población fue integrada por dos grupos de mujeres mayores de 18 años. Tuvo como objetivo detectar si las mujeres víctimas de Violencia tienen mayor riesgo de presentar síntomas de depresión y ansiedad, en comparación con las no víctimas. Los instrumentos para evaluarlas fueron el inventario de Beck y el inventario de evaluación de la personalidad. Como resultado se obtuvo que el grupo de las mujeres víctimas de VPI encontramos que la violencia psicológica se presentó en todos los

casos (100%). El 66.5% de estas mujeres también sufrió violencia física, el 53.5% maltrato sexual, el 69.4% violencia económica y patrimonial y el 44.7% violencia religiosa.

Tarragona (2016) Presentó su tesis llamada “Historia de victimización materna y su impacto sobre la salud mental de los menores en entornos de violencia de pareja - España”, su objetivo fue determinar cómo los tipos de maltrato infantil sufridos por la madre se asocian con la sintomatología depresiva materna, así como con problemas de conducta interiorizados en los hijos. La población de 84 mujeres víctimas de violencia de pareja y sus hijos de 6 a 17 años de edad. De tal manera para medir la magnitud de violencia el instrumento fue índice de abuso de pareja “Autor: Hudson y McIntosh (1981). Por último los resultados fueron que las madres que han sufrido algún tipo de victimización en el transcurso de su vida no difieren entre sí en el grado de sintomatología depresiva, tienen un menor nivel de educativo y permanecen menos tiempo en relación de pareja. También los hijos de madres con historias de victimización general en las relaciones en la relación de pareja mostraron más problemas interiorizados de ansiedad, depresión y quejas somáticas, mientras que mayores puntuaciones de depresión materna se asociaron con más problemas exteriorizados.

Arroyo (2015) La investigación llamada “Ansiedad y depresión como efectos emocionales en mujeres víctimas de violencia intrafamiliar que acuden al Centro de Apoyo Integral “Tres Manueles” de la ciudad de Quito”. Tuvo como objetivo conocer los efectos emocionales en mujeres víctimas de violencia (VIF). Es una investigación correlacional, no experimental; sus instrumentos fueron el test de Beck de ansiedad y depresión, la muestra fue de 30 mujeres. En conclusión las mujeres víctimas de Violencia

presentan como factor sobresaliente un nivel moderado de ansiedad con deserción de depresión.

Pedraza y Vega (2015) realizaron su tesis llamada: Las Estrategias de Afrontamiento ante la Violencia en el Noviazgo - México, habiendo como objetivo conocer si las estrategias de afrontamiento se relacionan con la violencia física, psicológica y sexual. La población con que se trabajó fue 130 estudiantes que tenían una relación sentimental (17 y 30 años) (M=19) que fueron tazados con la Encuesta Nacional de Violencia en las Relaciones de Noviazgo y la Escala de estrategias de manejo de conflictos. Como resultados se encontró que las estrategias de afrontamiento se asocian con la violencia física, psicológica y sexual.

2.1.2 A nivel nacional

Obando (2018) Realizó su tesis cuyo título es Actitudes hacia la violencia contra la mujer en la relación de pareja y dependencia emocional en estudiantes de una universidad de villa el salvador, su objetivo fue determinar la relación entre dichas variables. La muestra fue 346 alumnos (53,2 %) mujeres y (46,8 %) varones de carreras de Contabilidad, Derecho, Ingeniería de Sistemas y Psicología. Su investigación fue no experimental; de tipo transversal; descriptivo; comparativo y correlacional. Los instrumentos utilizados son escala de Actitudes hacia la violencia contra la mujer en la relación de pareja (VM-Chuquimajo 2000), así mismo los resultados demostraron una relación muy significativa entre dichas variables. Al mismo tiempo, se demostró que son

los hombres quienes muestran alta actitud hacia la violencia como además demuestran una predisposición y dependencia emocional.

Gallardo y Mires (2017) La presente investigación llamada Relación entre depresión con niveles de autoestima en mujeres víctimas de violencia conyugal que acuden al centro de emergencia mujer san pablo, Cajamarca 2017. Es de tipo correlacional, no experimental, su objetivo fue determinar la relación entre depresión con los niveles de autoestima en damas víctimas de violencia conyugal que van al centro emergencia mujer, por ello su población fue mujeres víctimas de violencia conyugal que acudieron a dicho centro entre los meses de enero a Julio 2017 (30 casos), así mismo los instrumentos aplicados fueron “ZUNG y Autoestima 25 de Cesar Ruiz”, de tal manera se obtuvo como resultado que existe relación significativa entre depresión y niveles de autoestima, por lo mismo se concluye que las mujeres que tienen una depresión ambulatoria presentan baja autoestima.

Aldave (2016) En Trujillo se realizó la tesis llamada: Asociación entre depresión y violencia familiar en centro médico EsSalud – Ascope, que tuvo como objetivo determinar si existe relación entre depresión y violencia familiar, de tal manera es de tipo analítico, observacional, seccional, transversal. La población de estudio estuvo conformada por 125 pacientes adultos; quienes se dividieron en 2 grupos: con y sin violencia familiar, se precisó el grado de asociación y significancia estadística. El resultado fue que la frecuencia de violencia familiar en los pacientes atendidos en el Servicio de psiquiatría fue 82%. La frecuencia de depresión en los pacientes atendidos en el Servicio de psiquiatría fue 35%. La depresión es factor asociado violencia familiar en pacientes del Servicio de Psiquiatría con un odds ratio de 3.1 el cual fue significativo.

Velarde (2015) La presente investigación llamada “violencia de pareja e ideación suicida en mujeres de la institución educativa adventista 28 de julio de la ciudad de Tacna, 2015”; Es de tipo de investigación es descriptivo, cuantitativa, correlacionar. El diseño de esta investigación es no experimental, corte trasversal. Instrumentos empleados fueron “índice de abuso de pareja “Autor: Hudson y McIntosh (1981). La población fue 176 mujeres de dicha institución, el resultado fue que existe relación significativa entre las variables de estudio.

Pacheco (2015) La investigación denominada: Actitud hacia la violencia contra la mujer en la relación de pareja y el clima social familiar en adolescentes- Lima, su objetivo fue determinar si existe relación entre las variables mencionadas anteriormente, el método fue no experimental y transeccional de tipo correlacional. La población está conformada por 63 estudiantes del 4to año de secundaria de la I.E. 1182 – El Bosque SJL, 28 varones (44.4%) y 35 mujeres (55,6%), fue medida a través de los instrumentos de Escala de actitud hacia la violencia contra la mujer en la relación de pareja (Escala VM), y la Escala de clima social familiar de Moos (FES). En resultados no se encontró correlación estadísticamente significativa entre las variables. En conclusión la investigación es un precedente importante en el estudio de las actitudes hacia la violencia de género en nuestro medio y su interacción con otros factores como el clima familiar, permitiendo tener una visión más amplia de dicho tema social e incentivar una intervención basada en conocimientos sólidos, trayendo consecuencias favorables en mejorar la calidad de vida de las personas.

2.1.3 A nivel local

Saavedra (2018) La presente tesis titulada “Esquemas emocionales y síntomas depresivos en mujeres víctimas de violencia de pareja de la ciudad de Chiclayo”, tuvo como objetivo determinar la relación entre esquemas emocionales y síntomas depresivos en mujeres víctimas de violencia de pareja de la ciudad de Chiclayo que presentaban denuncias contra su pareja, en el Departamento de Criminalística Forense de la provincia de Chiclayo. La muestra estuvo conformada por 300 personas del sexo femenino, entre los 18 y 59 años, los instrumentos fueron la Escala de Esquemas Emocionales de Leahy (LESS) (Leahy, 2002) y el Inventario de Depresión de Beck II (BDI-II) (Aaron T. Beck, Robert A. Steer y Gregory K. Brown, 2011). El estudio fue no experimental transaccional, de tipo correlacional, se obtuvo como resultado que las dimensiones de insensibilidad y consenso con otros guardan relación significativa con los síntomas depresivos.

Carmona (2017) La investigación “Estrategias De Afrontamiento Y Violencia Conyugal En Mujeres De La Ciudad De Chiclayo – 2015, su objetivo: conocer la relación entre las variables a tratar, su tipo de investigación fue descriptivo, correlacional. Su población fue de 100 señoras de un programa de fortalecimiento familiar de una institución privada, las edades fueron de 18 - 57 años, de los cuales los evaluaron mediante el Index of Spouse Abuse de Hudson y McIntosh (Cuestionario de índice de Violencia). Finalmente resultados mostraron que las estrategias de afrontamiento se correlacionan con la violencia conyugal, son preocuparse y fijarse en lo positivo.

Díaz y Serrato (2017) La tesis titulada: Nivel de ansiedad y depresión en mujeres viviendo con VIH/sida integradas en una asociación civil privada de Chiclayo. Julio-noviembre, 2016, como objetivo tuvo determinar los niveles de ansiedad y depresión en dicha población. Así mismo, la metodología empleada fue cuantitativa, de tipo descriptivo transversal, con una muestra de 50 mujeres. Los instrumentos utilizados fueron el test de ansiedad y depresión de Beck y finalmente los resultados que se obtuvieron en los niveles de depresión fue el 2% ausencia de depresión, 24% depresión leve, 44% depresión moderada y 30% depresión grave.

Castillo (2016) La presente tesis llamada “Dependencia Emocional, Estrategias De Afrontamiento al Estrés Y Depresión en Mujeres víctimas de violencia de pareja de la ciudad de Chiclayo”, es de tipo descriptiva correlacional, tuvo como objetivo determinar la relación entre dependencia emocional, estrategias de afrontamiento al estrés y depresión. La muestra de tipo no paramétrica, la población fue de 126 mujeres víctimas de violencia de pareja que asistieron a una entidad forense. Se utilizó la ficha de detección de violencia, y el inventario de depresión de Beck- II. Los resultados muestran una relación positiva de moderada a fuerte entre dependencia emocional y depresión, una correlación negativa moderada entre estrategias de afrontamiento por aproximación y depresión, y una correlación positiva significativa entre estrategias de afrontamiento por evitación y depresión. Además, los puntajes de las variables de estudio varían significativamente según la dependencia económica y el número de denuncias de violencia de pareja.

2.2.Bases teóricas.

2.2.1 Violencia de pareja.

La OMS (2002), da su definición sobre violencia: “El uso intencionado de la fuerza física o el autoridad, ya sea en grado de amenaza o efectivo, contra uno mismo, otra persona o un grupo o comunidad, que cause o tenga muchas probabilidades de causar lesiones, muerte, daños psicológicos, trastornos del desarrollo o privaciones. La definición comprende tanto la violencia interpersonal como el comportamiento suicida y los conflictos armados. Cubre también una amplia gama de actos que van más allá del acto físico para incluir las amenazas e intimidaciones”. También de la muerte y las lesiones, el concepto abarca a innumerables secuelas de la conducta violenta, como los daños psíquicos, privaciones y carencias del progreso que implican el bienestar de las personas y familias.

Blanco, Ruiz, Jarabob, Vinuesac, García (2004) precisan que la violencia contra las mujeres se nombra igualmente violencia de género, puesto que es la que ejecutan los varones para asegurarse los privilegios que la cultura les ha concedido y que el papel establecido a las damas les facilita a ser atendidos, a poseer un lugar dominante en la sociedad con más poder. Así mismo la violencia de pareja en el 98% de los casos la ejercen los hombres contra las mujeres. Por ello, regularmente la violencia se piensa que es un problema de mujeres, no es un problema de ellas si no para ellas; esencialmente, es un problema de la cultura masculina/patriarcal.

2.2.1.1 Las características de la mujer víctima del maltrato y del abusador

Walker (1984), menciona que en las particularidades del síntoma de la mujer violentada, se logra hallar características de nivel psicológico como fisiológico:

Como por ejemplo baja autoestima, intentos o ideas suicidas frecuentemente, poseen temor ante los cambios, no se plantean metas en su futuro, logran mostrar lesiones a causa de la violencia física ya sea de tipo leve como severa que puede repercutir a largo plazo. Así mismo el sentimiento de culpabilidad en todo momento, pueden ingerir algún tipo de sustancia o droga, el pensamiento de que son fracasadas y de que no habrá algo de que sentirse orgullosas de sí mismas.

El agresor muestra una cadena de características específicas, para ello hay dos tipos de maltratadores, dominante y el dependiente (Mora, 2008).

- **Dominante:** Muestra particularidades del trastorno de personalidad antisocial, manifiesta conductas impulsivas, celos, algunos puede que consumen drogas o sustancias psicoactivas, pensamientos machistas y lo exterioriza en el ambiente doméstico, sino que igualmente en cualquier de los lugares donde este se desenvuelve.

- **Dependiente:** Ostenta una cadena de rasgos introvertidos, conserva una conducta de autoridad hacia su pareja, pero sin que puedan notarlo otras personas, autoestima baja, falta de empatía, suele justificar sus actos violentos y solo ejecuta la violencia en su entorno donde no puedan observarlo otras personas.

2.2.1.2 Tipos de violencia en la pareja

Los tipos de violencia se centralizan en la relación de pareja, hay tres primordiales que se manifiestan. Tristán (2005).

- **Maltrato psicológico:** Acción o dejadez que como resultado molesta y alteración emocional. Todos estos sucesos que aturden a la mujer producen la baja autoestima, pérdida de autonomía, ser incapaz de tomar las decisiones correctamente y la inseguridad. El maltrato psicológico asimismo, contiene insultos, desvalorización, críticas y originar temor en la mujer. (OMS, 2017).

- **Maltrato físico:** Es el suceso de fuerza voluntario que origina lesiones ligeras o graves, conteniendo cachetadas, golpes con el puño, golpes con algún objeto sin interesar la gravedad de estas lesiones.

- **Maltrato sexual:** Acto en el que el hombre tiene una actitud de exigencia sobre la mujer con el objetivo de tener relaciones sexuales, esto sin la aprobación de la pareja.

2.2.1.3 Consecuencias de la violencia en pareja

Las consecuencias tanto físicas como psicológicas viven presentes en las víctimas ya que tienen consecuencias en el corto y largo plazo, además los resultados se ven en los hijos. (OMS, 2017).

Algunas de las consecuencias:

- Suicidio por parte de la víctima.

- Golpes físicos que numerosas veces dejan repercusiones en la vida de la mujer.

- Problemas de calidad sexual como infecciones ya sea de transmisión sexual (en caso de ser víctimas de violencia sexual).

- Las mujeres que han sido agredidas en su infancia tienen mayor probabilidad de continuar con el patrón de violencia en la vida adulta.

- Homicidio que ejercería el agresor hacia la víctima
- Embarazos no deseados.
- En la parte psicológica la depresión, ansiedad, el estrés postraumático, adicciones, baja autoestima e intento suicidas.

2.2.1.4 Factores de riesgo en violencia de pareja.

Se ha confirmado que existen factores de riesgo para que la violencia de pareja se realice, por lo que American Psychological Association (2017) nos manifiesta lo siguiente:

Nivel socioeconómico bajo, el hecho de poseer los ingresos necesarios para solventar sus necesidades básicas.

Nivel educativo bajo, el no haber recibido la información suficiente de temas de cultura general, inclusive el abandono de la educación escolar influye mucho en el nivel educativo bajo.

Ser mujer desde la apreciación de sociedades, que todavía no reconoce a la mujer como individuo con derechos iguales a los de los hombres.

La dependencia emocional, el hecho de estar ligada afectivamente a la pareja en una alianza en que las diferencias de roles están marcadas.

2.2.2 Depresión

2.2.1.1 Definiciones.

La depresión proviene del latino “*depressio*” que significa abatido, hace que el individuo sienta una molestia interior, aburrida y esto afecte en su propia personalidad.

De tal manera, el maltrato, los golpes, de igual manera los gritos, devastan de manera progresiva a la persona, de esta manera se puede decir que la depresión va muy ligada a la violencia intrafamiliar en la mujer. Según la Organización mundial de la Salud (OMS, 2008) hace referencia que la depresión es un trastorno mental que es el más común y presenta sintomatología como, se humor deprimido, desinterés por las cosas que normalmente le llamaban la atención hacer, los sentimientos de culpa, desórdenes del apetito.

2.2.2.2 Características de la depresión según Aaron Beck (2008)

En su obra “Terapia cognitiva de la depresión” manifiesta características sobre la persona que padece de depresión:

- 1) Las personas deprimidas manifiestan una desaprobación de ellos mismo; una evidente tendencia a creerse inútiles y atribuyen a sus malas experiencias a un defecto físico, moral o mental.
- 2) Se sienten vencidos socialmente. Consideran que el mundo les presenta obstáculos y les exige de demás para alcanzar sus objetivos.
- 3) La persona deprimida piensa que sus problemas y sus malas experiencias seguirán continuamente y que nunca acabaran en su vida.
- 4) Malinterpretan sucesos que en algunos casos son irrelevantes tomándolos como un fracaso o rechazo personal.

La depresión en la psicología de conducta, describe como una situación en el cual los síntomas conllevan a diversas conductas aisladas, de esta manera, la depresión posee una

explicación apoyada en el ambiente que lo envuelve, como el aprendizaje desadaptativo, igualmente podemos inducir que posteriormente a los actos de violencia aparece prefijado la depresión. En un enfoque humano se podría decir que la depresión es un escenario de recargada tristeza en el que existen varios factores que se implantan por el ambiente que los encierra.

2.2.2.3 Factores de la depresión

Factores genéticos: Según Gaviria (1991) manifiesta que para el factor genético influya en los estados de ánimo puede atravesarse de un momento al otro.

Factores psicológicos: Para Freud (1942) considera a la depresión como desordenes y conflictos que se originan en la infancia los cuales consiguen llegar a marcar la personalidad, es un componente determinante en las emociones que conlleva a problemas psicológicos tales como las fobias, problemas de personalidad y conducta.

Factores psicosociales: Según Vázquez (2013) dice que en las mujeres con relación a la salud mental resalta en que los aspectos cognitivos son la base del trastorno afectivo, junto a la desesperanza e incluso al procesamiento del pensamiento

2.2.2.4 Tipos de depresión

Depresión Leve: En este tipo de depresión los síntomas interfieren mínimamente en la vida de la persona.

Depresión moderada: Se considera al tipo de depresión en la que la persona piensa con mucha frecuencia en suicidarse.

Depresión severa: Cuando los síntomas han estado presentes más de 6 meses.

III. HIPOTESIS.

3.1. Hipótesis General

HG a: Si existe relación significativa entre violencia de pareja y depresión en usuarias de un taller de la municipalidad de José Leonardo Ortiz, Chiclayo - 2019.

HG o: No existe relación significativa entre violencia de pareja y depresión en usuarias de un taller de la municipalidad de José Leonardo Ortiz, Chiclayo - 2019.

3.2. Hipótesis específicas:

Ha₁: Si existe significancia entre Violencia de pareja en usuarias de un taller de la municipalidad de José Leonardo Ortiz, Chiclayo - 2019.

Ho₁: No existe significancia en Violencia de pareja en usuarias de un taller de la municipalidad de José Leonardo Ortiz, Chiclayo - 2019.

Ha₂: Si existe significancia en depresión en usuarias de un taller de la municipalidad de José Leonardo Ortiz, Chiclayo – 2019.

Ho₂: No existe significancia en depresión en usuarias de un taller de la municipalidad de José Leonardo Ortiz, Chiclayo - 2019.

Ha₃: Si existe correlación significancia entre violencia de pareja y depresión en usuarias de un taller de la municipalidad de José Leonardo Ortiz, Chiclayo - 2019.

Ho₃: No existe correlación significancia entre violencia de pareja y depresión en usuarias de un taller de la municipalidad de José Leonardo Ortiz, Chiclayo – 2019.

IV. METODOLOGÍA DE LA INVESTIGACIÓN.

4.1. Diseño de la investigación

La presente investigación fue de tipo descriptivo correlacional y nivel cuantitativo, según Hernández y Cols (2010) la investigación descriptiva busca especificar propiedades, características y rasgos importantes de cualquier fenómeno que se analice. Así mismo los autores refieren que el nivel cuantitativo permite examinar los datos de manera científica, o más específicamente en forma numérica, generalmente con ayuda de herramientas del campo estadístico.

Se utilizó un diseño no experimental, transversal, Fernández, Hernández y Bautista (2010) refieren que no es experimental porque la investigación se realizará sin manipular deliberadamente la variable y transversal porque recolectaran los datos en un solo momento y en un tiempo único. Para ello el diseño de investigación es el siguiente:

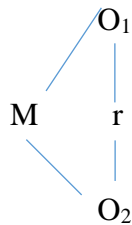

Dónde:

M= Muestra

O₁= Violencia de pareja

O₂= Depresión

r= Relación de 2 variable

4.2. Población y muestra

Población

La población de la presente investigación estuvo constituida por 60 usuarias que asisten al taller de violencia de pareja en la municipalidad de José Leonardo Ortiz, 2019.

Tabla 1

Distribución de la población según edades en las usuarias de la municipalidad de José Leonardo Ortiz, Chiclayo – 2019.

Población	Grado de Instrucción	Edad		Total de usuarias
		Grupa a	Grupo b	
Usuarias de una municipalidad de Chiclayo	20-30	15	20	60
	30-40	10	6	
	Primaria	5	4	
	Secundaria	10		

Fuente: Ficha de asistencia al taller de charlas de violencia de pareja en la municipalidad de José Leonardo Ortiz, Chiclayo – 2019.

Muestra.

El muestreo fue no probabilístico del tipo intencional o por conveniencia. Debido a que los sujetos están disponibles y en base a un conocimiento previo de la población se toma como muestra al total de la población 60 usuarias que asisten al taller de violencia de pareja en la municipalidad de José Leonardo Ortiz.

a. Criterios de inclusión

Usuarias que aceptaron participar en la investigación.

Género femenino entre 20- 50 años de edad

Estado civil: Convivientes, separadas con hijos y casadas.

4.2.1 Definición y operacionalización de las variables e indicadores.

Variables	Definición conceptual	Definición operacional	Dimensiones	Indicadores	Instrumentos
Violencia de Pareja	Según Hudson y McIntosh (1981), define a la violencia de pareja como una de las formas más frecuentes de violencia contra la mujer que contiene maltrato físico, sexual o emocional y conductas controladoras por la pareja.	La violencia de pareja se refiere a cualquier comportamiento, dentro de una relación íntima, que cause daño físico, psíquico o sexual a los miembros de la relación.	Física No físico	Nunca raramente, ocasionalmente con frecuencia Casi siempre.	Índice de abuso en la pareja (IAP; Hudson y McIntosh, 1981). versión española de Cáceres (2002)
Depresión	Según Beck (1983), define a la depresión como un sentimiento de larga duración y el cual presenta síntomas tanto a nivel cognitivo como alteraciones en el área conductual.	La depresión es una enfermedad que afecta tanto a la mente y como al cuerpo, así produciendo cambios a nivel del sueño, el apetito y la percepción que tenemos de nosotros mismos.	Área afectiva Área motivacional Área cognitiva Área conductual Área física	Mínima Menos de 40 Depresión leve De 41 a 60 Depresión moderada De 61 a 70 Depresión grave De 71 a mas	Inventario de Depresión de Aaron Beck Olson, Portner y Lavee (1985).

4.3 TECNICAS INSTRUMENTOS DE RECOLECCION DE DATOS:

4.3.1 TECNICAS:

Para la presente investigación se utilizó como técnica la aplicación de encuesta, así mismo para el recojo de información se utilizó los instrumentos psicométricos Índice de abuso en la pareja (IAP; Hudson y McIntosh, (1981) e Inventario de depresión de Beck.

4.3.2. INSTRUMENTOS:

Índice de abuso en la pareja fue utilizado para medir la variable Violencia de pareja (IAP; Hudson y McIntosh, (1981). También Inventario de depresión de Beck- II fue utilizado para medir la variable Depresión (Beck, (1983).

4.3.2.1 Ficha técnica de Índice de abuso en la pareja (IAP; Hudson y McIntosh, 1981)

Nombre original: Index of Spouse Abuse, el número de ítems son 30 ítems, su composición: Violencia física (19 ítems), Violencia no física (11 ítems). La administración es individual y colectiva. El ámbito de aplicación: Mujeres adultas convivientes o casadas. Duración: 5 a 10 minutos, la finalidad es el índice de violencia en la pareja. Posee una escala de respuesta de cinco puntos (que van desde nunca hasta muy frecuentemente). El instrumento está compuesto por dos sub escalas, la primera es la que mide violencia física y la que sigue mide violencia no física. También este instrumento no solo identifica a la mujer como maltratada o no maltratada, así mismo efectúa una valoración de la severidad de la violencia hacia la mujer.

Validez: En su adaptación al español de igual manera que la versión original se estableció dos sub escalas (violencia física y violencia no física). El coeficiente de

correlación de Pearson en ambas sub escalas fue de 0.67. También el instrumento conserva adecuadas propiedades psicométricas para su aplicación.

4.3.2.2 Ficha de técnica de Inventario de depresión Beck:

Nombre: Inventario de depresión Beck, objetivo: Evaluación de síntomas depresivos según criterios DSM.IV. Edad: 15 en adelante (adolescentes y adultos). Normas: Puntuaciones de corte según severidad de la depresión. Tipos de administración: Individual, colectiva. Autoadministrable. Tiempo de Administración: 10 a 15 minutos. Ámbitos de aplicación: Clínico, forense, e investigación aplicada.

Fiabilidad: Sus índices psicométricos han sido estudiados de manera casi exhaustiva, mostrando una buena consistencia interna (alfa de Crombach 0.760.95) La fiabilidad test oscila alrededor de $r = 0.8$, pero su estudio ha presentado dificultades metodológicas, recomendándose en estos casos.

Validez: Muestra una correlación con otras escalas. En pacientes psiquiátricos se han encontrado valores entre 0.55 y 0.96 (media 0.72) y en sujetos no psiquiátricos entre 0.55 y 0.73 (media 0.6). Su validez Predictiva como instrumento diagnóstico de cribado ha sido reciente, antes estudiada en nuestro país en una amplia muestra de población general entre 18 y 65 años de edad, con buen rendimiento: Sensibilidad del 100%, Especificidad del 99%, Valor predictivo positivo 0.72, y valor predictivo negativo de 1 (punto de corte mayor-igual 13).

4.3.3 PLAN DE ANALISIS:

Para el desarrollo de la investigación se aplicó el test de Índice de abuso de pareja Hudson y McIntosh, (1981) y el inventario de depresión de Aarón Beck en usuarias de un taller de la municipalidad de José Leonardo Ortiz, Chiclayo – 2019.

De acuerdo a la naturaleza de la investigación del nivel descriptivo se utilizó el análisis estadístico presentando los resultados a través de tablas de frecuencias. El procesamiento de los datos fue realizado a través del software Microsoft Excel 2016 y statistical analysis software (PSPP) y para el contraste de hipótesis se utilizó la prueba de correlación de Pearson resultó significativa, esto ese P valor = $0.005 < 0.05$, demostrando la existencia de una correlación significativa entre las variables violencia de pareja y depresión en usuarias de un taller de la municipalidad de José Leonardo Ortiz, Chiclayo – 2019.

4.3.4 Matriz de consistencia

Problema	Objetivos	Hipótesis	Variables	Dimensiones	Indicadores	Instrumentos
¿Existe relación entre violencia de pareja y depresión en usuarias de un taller de la municipalidad de José Leonardo Ortiz, Chiclayo – 2019?	<p>Objetivo general: Determinar la relación entre violencia de pareja y depresión en usuarias de un taller de la municipalidad de José Leonardo Ortiz, Chiclayo – 2019?</p> <p>Objetivos específicos: Identificar el nivel de violencia de pareja en usuarias de un taller de la municipalidad de José Leonardo Ortiz, Chiclayo – 2019?</p> <p>Determinar los niveles de depresión en usuarias de un taller de la municipalidad de José Leonardo Ortiz, Chiclayo – 2019?</p> <p>Correlacionar entre violencia de pareja con la depresión en usuarias de un taller de la municipalidad de José Leonardo Ortiz, Chiclayo – 2019?</p>	<p>Hipótesis general: HG a: Si existe relación significativa entre violencia de pareja y depresión en usuarias de un taller de la municipalidad de José Leonardo Ortiz, Chiclayo – 2019?</p> <p>H.Go: No existe relación significativa entre violencia de pareja y depresión en usuarias de un taller de la municipalidad de José Leonardo Ortiz, Chiclayo – 2019?</p> <p>Hipótesis específicas: Ha₁: Si existe significancia en Violencia de pareja en usuarias de una municipalidad de la municipalidad de José Leonardo Ortiz, Chiclayo - 2019.</p> <p>Ho₁: No existe significancia en Violencia de pareja en usuarias de un taller de la municipalidad de José Leonardo Ortiz, Chiclayo – 2019?</p> <p>Ha₂: Si existe significancia en depresión en usuarias de un taller de la municipalidad de José Leonardo Ortiz, Chiclayo – 2019?</p> <p>Ho₂: No existe significancia en depresión en usuarias de un taller de la municipalidad de José Leonardo Ortiz, Chiclayo – 2019?</p> <p>Ha₃: Si existe correlación significancia entre violencia de pareja y depresión en usuarias de un taller de la municipalidad de José Leonardo Ortiz, Chiclayo – 2019?</p>	Violencia de pareja	<p>Violencia física</p> <p>Violencia no física</p>	Nunca, raramente, ocasionalmente, con frecuencia, casi siempre.	Índice de abuso en la pareja (IAP; Hudson y McIntosh, 1981). versión española de Cáceres (2002)
			Depresión	<p>Área afectiva</p> <p>Área motivacional</p> <p>Área cognitiva</p> <p>Área conductual</p> <p>Área física</p>	<p>Dentro de los límites</p> <p>Menos de 40</p> <p>Depresión leve</p> <p>De 41 – 60</p> <p>Depresión moderada</p> <p>De 61 – 70</p> <p>Depresión Grave</p> <p>De 71 a más</p>	Inventario de depresión Beck

4.3.5 PRINCIPIOS ÉTICOS

De acuerdo a lo establecido por la Universidad Católica los Ángeles de Chimbote, la investigación presentada se consideró la privacidad de los resultados obtenidos, al mismo tiempo se mantuvo de manera anónima la información obtenida de las participantes. Siempre resguardando la integridad moral psicológica de las usuarias como también el objetivo de la investigación y los instrumentos a utilizar, igualmente manteniendo y efectuando los principios básicos éticos de la investigación.

V. RESULTADOS

5.1. RESULTADOS

Tabla 2. Relación entre violencia de pareja y depresión en usuarias de un taller de la municipalidad de José Leonardo Ortiz, Chiclayo – 2019.

	Valor	gl	Significación asintótica (bilateral)
Chi-cuadrado de Pearson	18,526 ^a	6	,005
Razón de verosimilitud	19,984	6	,003
Asociación lineal por lineal	14,142	1	,000
N de casos válidos	60		

Fuente: Elaboración propia:

$p < 0.05$



Figura 1. Gráfico perceptual entre las variables violencia de pareja y depresión

En la tabla 2 y figura 1 se evidencia la significatividad de la prueba Chi cuadrado, se observa claramente un $P_valor = 0.005 < 0.05$, ésta significatividad de la prueba, conlleva a afirmar que existe una relación entre las variables, violencia de pareja y depresión.

Tabla 3. Nivel de violencia de pareja en usuarias de un taller de la municipalidad de José Leonardo Ortiz, Chiclayo – 2019.

NIVEL DE VIOLENCIA	Frecuencia	Porcentaje
Bajo	22	36,7
Medio	17	28,3
Alto	13	21,7
Muy alto	8	13,3
Total	60	100,0

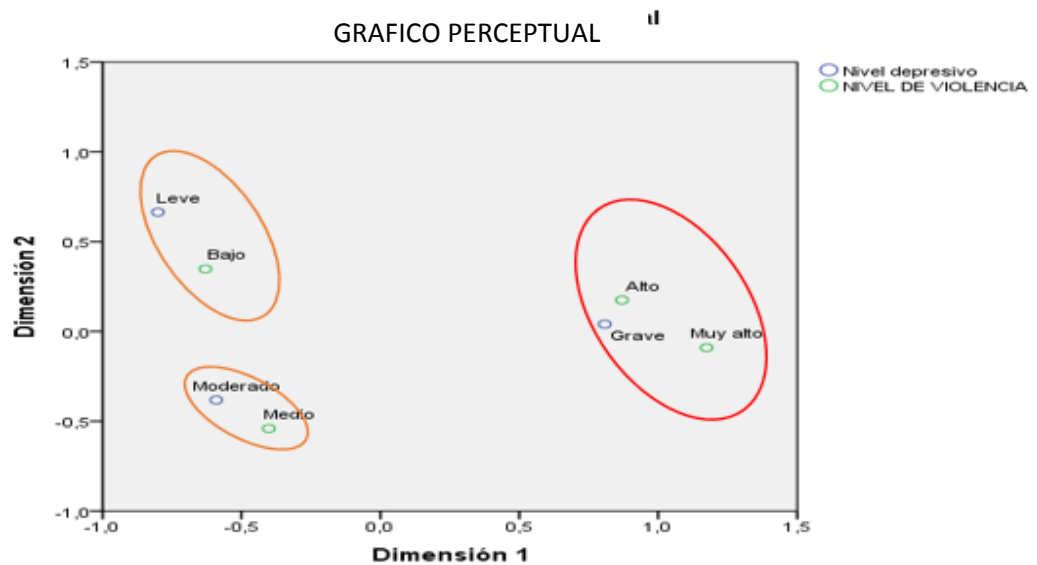
Fuente: Elaboración propia



Figura 2. Nivel de violencia de pareja en usuarias de un taller de la municipalidad de José Leonardo Ortiz, Chiclayo – 2019.

La tabla 3 y figura 2 se muestra los diferentes niveles del 36.7% de las usuarias presentaron un nivel bajo de violencia; el 28% presentaron un nivel medio de violencia, mientras que el 21.7 % y 13.3% de mujeres, presentaron un nivel alto y muy alto, en violencia de pareja.

Tabla 3. Niveles depresivos de las usuarias de un taller de la municipalidad de José Leonardo Ortiz, Chiclayo – 2019

Niveles depresivos	Frecuencia	Porcentaje
Leve	11	18,3
Moderado	22	36,7
Grave	27	45,0
Total	60	100,0

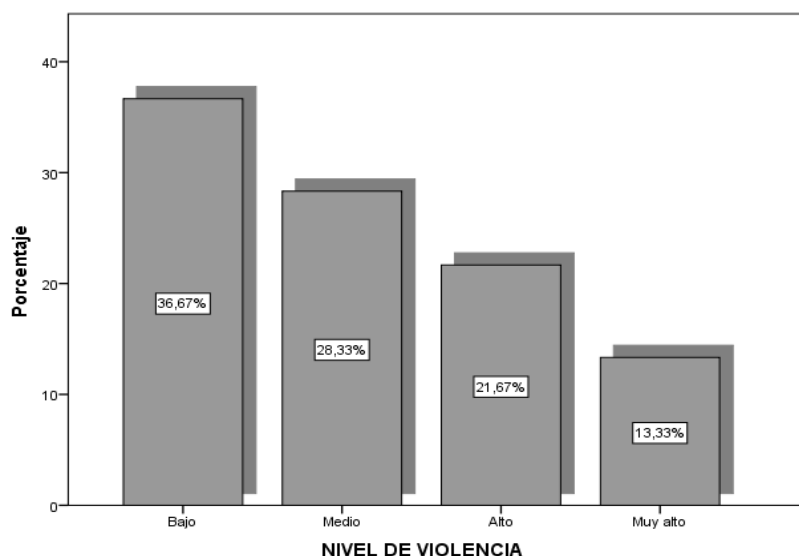
Fuente: Elaboración propia



Figura 3. Niveles depresivos de las usuarias de un taller de la municipalidad de José Leonardo Ortiz, Chiclayo – 2019

En la tabla 3 y figura 3, se observa que las usuarias presentan niveles depresivos mediante el cual se aprecia un 45% con un nivel depresivo grave, el 36.7% registran un nivel de depresión moderada, mientras un 18.3%, se encuentran un nivel de depresión leve. (Ver figura 3)

Tabla 4 Correlación de Pearson entre depresión y violencia de pareja en usuarias.

			Depresión	PUNTAJE GENERAL VIOLENCIA
PUNTAJE GENERAL DEPRESION	DE	Correlación de Pearson	1	,593**
		Sig. (bilateral)		,000
		N	60	60
PUNTAJE GENERAL VIOLENCIA		Correlación de Pearson	,593**	1
		Sig. (bilateral)	,000	
		N	60	60

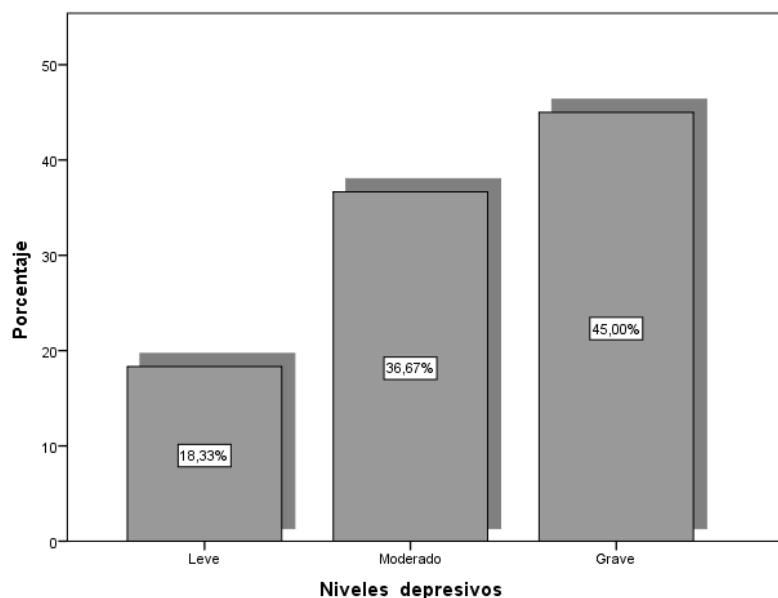
** La correlación es significativa en el nivel 0,01 (bilateral).

Fuente: Elaboración propia



Figura 4. Correlación entre violencia y depresión

La tabla 4 y figura 4 muestra un coeficiente de correlación de Pearson moderado y positivo entre depresión y violencia de pareja (0.593), así mismo, se observa una significatividad de la prueba de correlación lineal entre las variables de estudio, esto es $P_{valor} = 0.000 < 0.05$. Estos resultados evidencian una relación significativa entre violencia de pareja y depresión en usuarias de un taller de la municipalidad de José Leonardo Ortiz, Chiclayo – 2019.

5.2. Análisis de resultados.

Esta investigación tuvo como título violencia de pareja y depresión en usuarias de un taller de la municipalidad de José Leonardo Ortiz, Chiclayo – 2019.

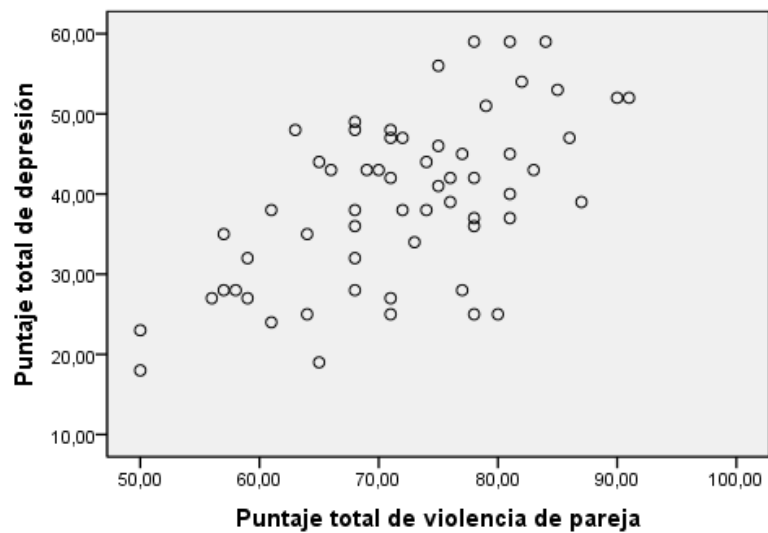
Respecto al primer objetivo específico fue determinar la relación entre violencia de pareja y depresión en usuarias de un taller de la municipalidad de José Leonardo Ortiz, Chiclayo – 2019., evidenciándose la significatividad de la prueba Chi cuadrado, teniendo un valor de $P_{valor} = 0.005 < 0.05$, ésta significatividad de la prueba, conlleva a afirmar que existe una relación entre las variables, depresión y violencia de pareja. De acuerdo con la investigación presentada por Aldave (2016) En Trujillo se llevó a cabo una tesis titulada: depresión y violencia familiar en centro médico EsSalud – Ascope, que tuvo como objetivo determinar si existe relación entre depresión y violencia familiar, de tal manera es de tipo analítico, observacional, seccional, transversal. La población estuvo conformada por 125 pacientes adultos; El resultado fue que la frecuencia de violencia familiar en los pacientes atendidos en el Servicio de psiquiatría fue 82%. La frecuencia de depresión en los pacientes atendidos en el Servicio de psiquiatría fue 35%. Dicho estudio resultó significativo entre las variables. Respecto al segundo objetivo fue determinar los niveles de depresión en usuarias de un taller de la municipalidad de José Leonardo Ortiz, Chiclayo – 2019. Encontrándose un nivel leve de depresión con un 36.7% de las usuarias. Caba, Torres, Zapata, Bretones y Alarcón (2019) Su tesis realizada: Depresión y ansiedad en mujeres víctimas de violencia en la relación de pareja – Argentina, su población fueron mujeres mayores de 18 años. Tuvo como objetivo detectar si las mujeres víctimas de Violencia tienen mayor riesgo de presentar síntomas de depresión y ansiedad, en comparación con las no víctimas. Como resultado se obtuvo que el

66.5% de estas mujeres sufrió violencia física, el 53.5% maltrato sexual, el 69.4% violencia económica y patrimonial y el 44.7% violencia religiosa.

Respecto al tercer objetivo fue correlacionar entre violencia de pareja y depresión en usuarias de un taller de la municipalidad de José Leonardo Ortiz, Chiclayo – 2019. Teniendo como muestra un coeficiente de correlación de Pearson moderado y positivo entre depresión y violencia de pareja (0.593), así mismo, se observa una significatividad de la prueba de correlación lineal entre las variables de estudio, esto es. $P_valor = 0.005 < 0.05$. Estos resultados evidencian claramente una relación significativa entre depresión y violencia de pareja. Según Ramos (2017) realizó su tesis titulada Depresión y Violencia de género en mujeres que participan del vaso de leche, Acon – 2017. Se encontró que el nivel de depresión y violencia de género en las mujeres que participan del vaso de leche, según se obtuvo como resultado que si existe correlación teniendo como significancia $< 0,05$ por lo tanto existe la correlación entre dichas variables.

Según los resultados obtenidos en este estudio se acepta la hipótesis general que si existe relación significativa entre violencia de pareja y depresión, teniendo como respaldo la ley de Pearson $P_valor = 0.005 < 0.05$, demostrándose una correlación significativa entre violencia de pareja y depresión en usuarias de un taller de la municipalidad de José Leonardo Ortiz, Chiclayo – 2019.

VI. CONCLUSIONES.

De acuerdo a los resultados obtenidos en el presente de la investigación se concluye lo siguiente:

1.- En relación a la variable de violencia de pareja y depresión se obtuvo como evidencia la significatividad de la prueba Chi cuadrado, se observa claramente un $P_{\text{valor}} = 0.005 < 0.05$, ésta significatividad de la prueba, conlleva afirmar que existe una relación entre las variables, depresión y violencia de pareja.

2.- En relación a los niveles de violencia de pareja en usuarias de un taller de la municipalidad de José Leonardo Ortiz, Chiclayo – 2019. Se encuentra el 36.7% presentaron un nivel bajo de violencia; el 28% presentaron un nivel medio de violencia, mientras que el 21.7 % y 13.3% de mujeres, presentaron un nivel alto y muy alto, en violencia de pareja.

3.- En relación a los niveles de depresión en usuarias de un taller de la municipalidad de José Leonardo Ortiz, Chiclayo – 2019. Se aprecia un 45% de mujeres con un nivel depresivo grave, el 36.7% registran un nivel de depresión moderada, mientras un 18.3%, se encuentran un nivel de depresión leve (ver tabla 3.)

4.- La correlación de las variables violencia de pareja y depresión en usuarias de un taller de la municipalidad de José Leonardo Ortiz, Chiclayo – 2019., muestra un coeficiente de correlación de Pearson moderado y positivo entre depresión y violencia de pareja (0.593), así mismo, se observa una significatividad de la prueba de correlación lineal entre las variables de estudio, esto $P_{\text{valor}} = 0.005 < 0.05$, Estos resultados evidencian claramente una relación significativa entre depresión y violencia de pareja. (Ver tabla 4)

6.1. Aspectos complementarios.

Recomendaciones:

- 1.- Se recomienda desarrollar un programa de intervención en centros de salud para contrarrestar la problemática de violencia de pareja y depresión en esta población.
- 2.- Se recomienda hacer un taller sobre autoestima para así poder mejorar las percepciones y sentimientos de dicha población.
- 3.- Se recomienda elaborar e implementar programas dirigidos a las madres víctimas de violencia de pareja, para fortalecer su desarrollo personal y puedan mejorar su calidad.
- 4.- Se recomienda hacer un programa de promoción de familias saludables y buenas convivencias para mejorar las relaciones igualitarias.
- 5.- Ampliar las modalidades de intervenciones psicoterapéuticas que tengan en cuenta tanto a las víctimas como a los victimarios.

6.2. Referencias bibliográficas.

Velarde Ruiz, R. Y. (2015). *Violencia de pareja e ideación suicida en mujeres de la Institución Educativa Adventista 28 de Julio de la Ciudad de Tacna*. (Tesis de maestría). Universidad Peruana Unión, Lima. Recuperado de: <http://repositorio.upeu.edu.pe/handle/UPEU/216>

Carmona Aponte, D. (2017). *Estrategias de afrontamiento y violencia conyugal en mujeres de la ciudad de Chiclayo*. (Tesis para optar el título profesional en licenciada en psicología). Universidad Señor de Sipán, Chiclayo. Recuperado de: <http://repositorio.uss.edu.pe/bitstream/handle/uss/3081/TESIS.pdf;jsessionid=A0027D5062D7F2BFBF0314397BC82E98?sequence=1>

Vásquez Machado, A. (2007). Relación entre violencia y depresión en mujeres. *Revista de Neuro-Psiquiatría*, 70(1-4) 88-95. Recuperado de: <http://www.redalyc.org/pdf/3720/372039390004.pdf>

Obando, A (2018). *Actitudes hacia la violencia contra la mujer en la relación de pareja y dependencia emocional en estudiantes de una universidad de villa el salvador*. (Tesis para para obtener el título de licenciada en psicología). Universidad Autónoma del Perú, Lima. Recuperado de: <http://repositorio.autonoma.edu.pe/handle/AUTONOMA/555>

Llosa, S. y Canetti, A. (2018). Depresión e ideación suicida en mujeres víctimas de violencia de pareja. *Psicología, Conocimiento y Sociedad, Preprint*, 1-27. Recuperado de: <http://revista.psico.edu.uy/>

Saavedra Y. (2018). *Esquemas emocionales y síntomas depresivos en mujeres víctimas de violencia de pareja de la ciudad de Chiclayo*. (Tesis para optar el título profesional de licenciado en psicología). Universidad Señor de Sipá, Chiclayo. Recuperado de: <http://repositorio.uss.edu.pe/bitstream/handle/uss/4774/Saavedra%20Zuloeta.pdf?sequence=1&isAllowed=y>

Tarragona, M. (2016). *Historia de victimización materna y su impacto sobre la salud mental de los menores en entornos de violencia de pareja*. (Tesis doctoral). Universidad Autónoma de Barcelona, España. Recuperado de: <https://www.tdx.cat/bitstream/handle/10803/367456/mjto1de1.pdf?sequence=1>

Gallardo y Mires. (2017) *Relación entre depresión con niveles de autoestima en mujeres víctimas de violencia conyugal que acuden al centro de emergencia mujer san pablo*. (Tesis para optar Grado Académico de Maestro en Psicología Clínica). Universidad privada Antonio Guillermo Urrelo, Cajamarca. Recuperado de: <http://repositorio.upagu.edu.pe/bitstream/handle/UPAGU/639/Tesis%20Berbelina%20Gallardo.pdf?sequence=1&isAllowed=y>

Díaz y Serrato (2017) *Nivel de ansiedad y depresión en mujeres viviendo con VIH/sida integradas en una asociación civil privada de Chiclayo*. (Tesis Para Optar El Título Profesional De Licenciado En Enfermería. Universidad Señor de Sipán, Chiclayo. Recuperado de: <http://repositorio.uss.edu.pe/bitstream/handle/uss/2996/TESIS%20KIMBERLY%20SERRATO%20ROJAS.pdf?sequence=1&isAllowed=y>

Pedraza, G. & Vega, C. (2015). Las estrategias de afrontamiento ante la violencia en El noviazgo. *Revista Digital Internacional de Psicología y Ciencia Social*, 1(1), 133-140.

Caba, Torres, Zapata, Bretones y Alarcón (2019) *Depresión y ansiedad en mujeres víctimas de violencia en la relación de pareja – Argentina*. *Revista Argentina de Ciencias del Comportamiento*, 11(1), 1-8. Recuperado de: https://www.researchgate.net/publication/333888410_Depresion_y_ansiedad_en_mujeres_victimas_de_violencia_en_la_relacion_de_pareja#pf3

Organización Mundial de la Salud [OMS]. (2005). *Estudio multipaís de la OMS sobre salud de la mujer y violencia doméstica contra la mujer: primeros resultados sobre prevalencia, eventos relativos a la salud y respuestas de las mujeres a dicha violencia. Resumen del Informe*. Ginebra: Organización Mundial de la Salud.

Aldave Correa, J. N. (2016). *Asociación entre depresión y violencia familiar en centro médico EsSalud*. (Tesis para optar el título de médico cirujano). Universidad Privada Antenor Orrego, Trujillo. Recuperado de: http://repositorio.upao.edu.pe/bitstream/upaorep/2108/1/RE_MED.HUMA_JORGE.ALDAVE_DEPRESION.Y.VIOLENCIA.FAMILIAR.EN.CENTRO.MEDICO_DATOS.PDF

Castro, A. y Arroyo, J. (2015). *Ansiedad y depresión como efectos emocionales en mujeres víctimas de violencia intrafamiliar que acuden al Centro de Apoyo Integral “Tres Manuelas” de la ciudad de Quito*. (Tesis para optar título de psicólogo clínico). Universidad Central Del Ecuador, Ecuador. Recuperado de: <http://www.dspace.uce.edu.ec/handle/25000/7128>

Hudson, W. & McIntosh, S. (1981). Index of spouse Abuse (ISA): Two quantifiable dimensions. *Journal of Marriage and the family*, 43, (4), 873-885.

Pacheco, M. (2015). Actitud hacia la violencia contra la mujer en la relación de pareja y el clima social familiar en adolescentes. *Interacciones*, 1(1), 29-44. Recuperado de: <https://ojs.revistainteracciones.com/index.php/ojs/article/view/2>

ANEXO 1: ÍNDICE DE ABUSO EN LA PAREJA (IAP; HUDSON Y MCINTOSH, 1981)

VERSIÓN ESPAÑOL.

Intentamos valorar el grado de abuso que has sufrido durante tu relación de pareja. Esto no es un test, por lo que no existen respuestas buenas o malas. Contesta a cada una de las preguntas rodeando el número que mejor se ajuste a tu situación actual, según el siguiente código.

1 = Nunca. 2 = Raramente 3 = Ocasionalmente 4 = Con frecuencia. 5 = Casi siempre.

Mi pareja:

- 1.- Me humilla. ----- 1 - 2 - 3 - 4 - 5
- 2.- Me exige que obedezca a sus caprichos. -----1 - 2 - 3 - 4 - 5
- 3.- Se irrita si le digo que fuma, come o bebe demasiado.----- 1 - 2 - 3 - 4 - 5
- 4.- Me fuerza a hacer actos sexuales que no me gustan. ----- 1 - 2 - 3 - 4 - 5
- 5.- Se enfada mucho si no hago lo que quiere cuando él quiere.----- 1 - 2 - 3 - 4 - 5
- 6.- Se muestra celoso y suspicaz con mis amistades. ----- 1 - 2 - 3 - 4 - 5
- 7.- Me golpea o araña. ----- 1 - 2 - 3 - 4 - 5
- 8.- Me repite que soy poco atractiva. ----- 1 - 2 - 3 - 4 - 5
- 9.- Me repite que no podría valerme sin él. ----- 1 - 2 - 3 - 4 - 5
- 10.- Se cree que soy su esclava.----- 1 - 2 - 3 - 4 - 5
- 11.- Me insulta o avergüenza delante de otros ----- 1 - 2 - 3 - 4 - 5
- 12.- Se enfada mucho si me muestro en desacuerdo con sus puntos de vista.1 - 2 - 3 - 4 - 5
- 13.- Me amenaza con un arma o cuchillo. ----- 1 - 2 - 3 - 4 - 5
- 14.- No me presta dinero----- 1 - 2 - 3 - 4 - 5
- 15.- Me repite que soy tonta. ----- 1 - 2 - 3 - 4 - 5
- 16.- Me obliga a permanecer en casa si no tengo nada que hacer. 1 - 2 - 3 - 4 - 5
- 17.- Me ha llegado a golpear tan fuerte que llegué a necesitar asistencia médica.
----- 1 - 2 - 3 - 4 - 5

- 18.- Cree que no debiera salir de casa o asistir a reuniones, cursos,...-----1 - 2 - 3 - 4 - 5
- 19.- No es amable conmigo ----- 1 - 2 - 3 - 4 - 5
- 20.- No quiere que salga con mis amigas. ----- 1 - 2 - 3 - 4 - 5
- 21.- Me exige relaciones sexuales, aunque físicamente este cansada. --1 - 2 - 3 - 4 - 5
- 22.- Me grita continuamente. ----- 1 - 2 - 3 - 4 - 5
- 23.- Me da golpes en la cara y en la cabeza. ----- 1 - 2 - 3 - 4 - 5
- 24.- Se vuelve agresivo cuando esta ebrio. -----1 - 2 - 3 - 4 - 5
- 25.- Está siempre dando órdenes. ----- 1 - 2 - 3 - 4 - 5
- 26.- Me dice palabras que me hacen sentir menospreciada y desprotegida no las puedo
aguantar. -----1 - 2 - 3 - 4 - 5
- 27.- Actúa como un cobarde porque sabe que soy frágil .-----1 - 2 - 3 - 4 - 5
- 28.- Tengo miedo que me golpee. -----1 - 2 - 3 - 4 - 5
- 29.- Me trata como si fuera basura, usa palabras como: perra, prostituta, etc.1 - 2 - 3 - 4 - 5
- 30.- Actúa como si quisiera a matarme. -----1 - 2 - 3 - 4 - 5

ANEXO 2: INVENTARIO DE DEPRESIÓN DE BECK

Edad: Grado de instrucción

Instrucciones: En este cuestionario aparecen varios grupos de afirmaciones. Por favor, lea con atención cada una. A continuación, señale cuál de las afirmaciones de cada grupo describe mejor cómo se ha sentido durante esta última semana, incluido en el día de hoy. Si dentro de un mismo grupo, hay más de una afirmación que considere aplicable a su caso, márkela también. Asegúrese de leer todas las afirmaciones dentro de cada grupo antes de efectuar la elección.

1. No me siento triste.

Me siento triste.

Me siento triste continuamente y no puedo dejar de estarlo.

Me siento tan triste o tan desgraciado que no puedo soportarlo.

2. No me siento especialmente desanimado respecto al futuro.

Me siento desanimado respecto al futuro.

Siento que no tengo que esperar nada.

Siento que el futuro es desesperanzador y las cosas no mejorarán.

3. No me siento fracasado.

Creo que he fracasado más que la mayoría de las personas.

Cuando miro hacia atrás, sólo veo fracaso tras fracaso.

Me siento una persona totalmente fracasada.

4. Las cosas me satisfacen tanto como antes.

No disfruto de las cosas tanto como antes.

Ya no obtengo una satisfacción auténtica de las cosas.

Estoy insatisfecho o aburrido de todo.

5. No me siento especialmente culpable.

Me siento culpable en bastantes ocasiones.

Me siento culpable en la mayoría de las ocasiones.

Me siento culpable constantemente.

6. No creo que esté siendo castigado.

Me siento como si fuese a ser castigado.

Espero ser castigado.

Siento que estoy siendo castigado.

7. No estoy decepcionado de mí mismo.

Estoy decepcionado de mí mismo.

Me da vergüenza de mí mismo.

Me detesto.

8. No me considero peor que cualquier otro.

Me autocritico por mis debilidades o por mis errores.

Continuamente me culpo por mis faltas.

Me culpo por todo lo malo que sucede.

9. No tengo ningún pensamiento de suicidio.

A veces pienso en suicidarme, pero no lo cometería.

Desearía suicidarme.

Me suicidaría si tuviese la oportunidad.

10. No lloro más de lo que solía llorar.

Ahora lloro más que antes.

Lloro continuamente.

Antes era capaz de llorar, pero ahora no puedo, incluso aunque quiera.

11. No estoy más irritado de lo normal en mí.

Me molesto o irrito más fácilmente que antes.

Me siento irritado continuamente.

No me irrito absolutamente nada por las cosas que antes solían irritarme.

12. No he perdido el interés por los demás.

Estoy menos interesado en los demás que antes.

He perdido la mayor parte de mi interés por los demás.

He perdido todo el interés por los demás.

13. Tomo decisiones más o menos como siempre he hecho.

Evito tomar decisiones más que antes.

Tomar decisiones me resulta mucho más difícil que antes.

Ya me es imposible tomar decisiones.

14. No creo tener peor aspecto que antes.

Me temo que ahora parezco más viejo o poco atractivo.

Creo que se han producido cambios permanentes en mi aspecto que me hacen parecer poco atractivo.

Creo que tengo un aspecto horrible.

15. Trabajo igual que antes.
Me cuesta un esfuerzo extra comenzar a hacer algo.
Tengo que obligarme mucho para hacer algo.
No puedo hacer nada en absoluto.
16. Duermo tan bien como siempre.
No duermo tan bien como antes.
Me despierto una o dos horas antes de lo habitual y me resulta difícil volver a dormir. Me despierto varias horas antes de lo habitual y no puedo volverme a dormir.
17. No me siento más cansado de lo normal.
Me canso más fácilmente que antes.
Me canso en cuanto hago cualquier cosa.
Estoy demasiado cansado para hacer nada.
18. Mi apetito no ha disminuido.
No tengo tan buen apetito como antes.
Ahora tengo mucho menos apetito.
He perdido completamente el apetito.
19. Últimamente he perdido poco peso o no he perdido nada.
He perdido más de 2 kilos y medio.
He perdido más de 4 kilos.
He perdido más de 7 kilos.
Estoy a dieta para adelgazar SI/NO.
20. No estoy preocupado por mi salud más de lo normal.
Estoy preocupado por problemas físicos como dolores, molestias, malestar de estómago o estreñimiento.
Estoy preocupado por mis problemas físicos y me resulta difícil pensar algo más.
Estoy tan preocupado por mis problemas físicos que soy incapaz de pensar en cualquier cosa.
21. No he observado ningún cambio reciente en mi interés.
Estoy menos interesado por el sexo que antes.
Estoy mucho menos interesado por el sexo.
He perdido totalmente mi interés por el sexo.

ANEXO 3: FIABILIDAD DEL TEST DE VIOLENCIA DE PAREJA

Estadísticas de fiabilidad

Alfa de Cronbach	N de elementos
,614	30

ANEXO 4: FIABILIDAD DEL TEST DE DEPRESIÓN

Estadísticas de fiabilidad

Alfa de Cronbach	N de elementos
,923	21

ANEXO 5: CONSENTIMIENTO INFORMADO.



UNIVERSIDAD CATÓLICA LOS ÁNGELES
CHIMBOTE

FACULTAD DE CIENCIAS DE LA SALUD

ESCUELA PROFESIONAL DE PSICOLOGÍA

Estimadas usuarias se le hace presente este documento para hacer de conocimiento que se requiere contar con su disposición para participar en la investigación que tiene como nombre Violencia de pareja y depresión en usuarias de un taller de la municipalidad de José Leonardo Ortiz, Chiclayo - 2019. Este documento tiene como fin informar a las usuarias que se hará uso de los datos brindado de manera anónima teniendo la libertad de retirarse del estudio en cualquier momento. Para tal efecto se le pedirá su participación en el llenado del test de Índice de violencia en la pareja (IAP; Hudson y McIntosh, 1981), en el cual será aplicado el test de depresión de Aarón Beck para lo cual necesitaremos su sinceridad de ello depende la confiabilidad de la prueba. Nos interesa “describir la posible relación entre el violencia de pareja y la depresión en las usuarias, se agradece la disposición y el apoyo brindado.

Nombre:.....

Firma:.....

ANEXO 6: CRONOGRAMA DE ACTIVIDADES

CRONOGRAMA DE ACTIVIDADES									
N°	Actividades	Año 2019							
		Semestre I				Semestre II			
		1.	2.	3.	4.	1	2	3	4
1	Elaboración del proyecto	x	x	x					
2	Mejora del Marco teórico.				x	x			
3	Redacción de la revisión de la literatura.					x			
4	Ejecución de la metodología.						x	x	
5	Presentación de resultados							x	x
6	Conclusiones y recomendaciones.								x
7	Revisión del proyecto por el jurado de investigación								x
8	Aprobación del proyecto por el jurado de investigación								x
9	Exposición del proyecto al jurado de investigación								x

ANEXO 7: PRESUPUESTO

PRESUPUESTO DESEMBOLSABLE (ESTUDIANTE)			
Categoría	Base	Número	Total (S/.)
Suministros (*)			
Impresiones		70	18.00
Fotocopias		100	10.00
Empastado			
Lapiceros		4	8.00
Servicios			
Uso de Turnitin	50.00	2	50.00
Gastos de viaje			60.00
Pasajes para recolectar información			40.00
total del presupuesto		176	186.00
Presupuesto no desembolsable (Universidad)			
Categoría	Base	% ó Número	Total (S/.)
Servicios			
Uso de Internet	40	4	80.00
Búsqueda de información en base de datos	30	4	120.00
Soporte informático (Módulo de Investigación del ERP University - MOIC)	40	4	80.00
Publicación de artículo en repositorio institucional	50	1	50.00
Sub total			330.00
Recurso humano			
Asesoría personalizada (5 horas por semana)	25	4	100.00
Sub total			100.00
Total de presupuesto no desembolsable			430.00
Total (S/.)		17	430.00

ANEXO 8: AUTORIZACION PARA INVESTIGACIÓN



UNIVERSIDAD CATÓLICA LOS ÁNGELES
CHIMBOTE
FILIAL CHICLAYO

“AÑO DE LA LUCHA CONTRA LA CORRUPCIÓN Y LA IMPUNIDAD”

Chiclayo, 06 de diciembre del 2019

OFICIO N° 0954-2019-CDFCH/ULADECH CATÓLICA

Señor:
Lic. Cesar Díaz Herrera
Representante del Taller De Parejas Libres de Violencia
Presente. -

ASUNTO: SOLICITO AUTORIZACIÓN PARA
INVESTIGACIÓN CON FINES ACADÉMICOS

De mi especial consideración:

Por medio de la presente le expreso mi cordial saludo y a la vez manifestarle que nuestra alumna Vilma Cecilia Díaz Díaz con documento nacional de identidad DNI N° 48134590, estudiante de la escuela profesional de Psicología de nuestra Universidad Católica “Los Ángeles de Chimbote” filial Chiclayo, identificado con su código universitario: 2623172015, solicitamos a usted su autorización para que la alumna en mención, pueda desarrollar su investigación basado en “Violencia De Pareja y Depresión En Usuaris De Un Taller De La Municipalidad De José Leonardo Ortiz, Chiclayo - 2019”.

Por lo expuesto solicito a usted tenga a bien dar inicio al trámite requerido.

Atentamente:

Ing. Cesar H. Córdoba Espinoza
COORDINADOR

Av. Miguel Grau N°466 - Chiclayo, Perú
Tel.: (074) 226617 - Cel.: 947637574 - 944922176
Correo: admision_chiclayo@uladech.edu.pe
www.uladech.edu.pe

ANEXO 9: CAPTURA DE TURNITIN



SECCIÓN 1

Título	Fecha de inicio	Fecha límite de entrega	Fecha de publicación
 Actividad IIIU-7: Artículo científico - Revisión Turnitin - Sección 1	14 oct 2019 - 00:00	30 dic 2019 - 23:50	14 oct 2019 - 01:59

Resumen:

Estimado estudiante:

A través de este medio, deberá subir el artículo científico producto de su investigación; respetando la Política del servicio antiplagio. (Porcentaje de similitud máximo 15%); antes de la siguiente reunión programada de verificación de trabajo autónomo.

Nota: Recordar que los trabajos no entregados en la fecha programadas serán calificados con nota cero (00)

El Docente Tutor Investigador (DTI)

 Actualizar entregas

  Título de la Entrega	  Identificador del trabajo de Turnitin	Entregado	Similitud	 
 Ver recibo digital Artículo	1223080533	27/11/2019 21:29	9% 	 --