

---

**UNIVERSIDAD CATÓLICA LOS ÁNGELES  
CHIMBOTE**

**FACULTAD DE INGENIERÍA  
ESCUELA PROFESIONAL DE INGENIERÍA DE  
SISTEMAS**

**IMPLEMENTACIÓN DE UN SISTEMA DE GESTIÓN  
ADMINISTRATIVA WEB PARA LA EMPRESA  
INVERSIONES MMC – TRUJILLO; 2021.**

**TESIS PARA OPTAR EL TÍTULO PROFESIONAL DE  
INGENIERO DE SISTEMAS**

**AUTOR**

**JUAREZ SANDOVAL, CARLOS ALBERTO**

**ORCID: 0000-0002-1374-4995**

**ASESORA**

**SUXE RAMÍREZ, MARÍA ALICIA**

**ORCID:0000-0002-1358-4290**

**CHIMBOTE – PERÚ**

**2021**

## **EQUIPO DE TRABAJO**

### **AUTOR**

Juarez Sandoval, Carlos Alberto

ORCID: 0000-0002-1374-4995

Universidad Católica Los Ángeles de Chimbote, Estudiante de Pregrado,  
Chimbote, Perú

### **ASESORA**

Suxe Ramírez, María Alicia

ORCID: 0000-0002-1358-4290

Universidad Católica Los Ángeles de Chimbote, Facultad de Ingeniería,  
Escuela Profesional de Sistemas, Chimbote, Perú

### **JURADO**

Ocaña Velásquez Jesús Daniel

ORCID: 0000-0002-1671- 429X

Castro Curay José Alberto

ORCID :0000-0003-0794-2968

Sullon Chinga Jennifer Denisse

ORCID: 0000 – 0003 – 4363 – 0590

**JURADO EVALUADOR DE TESIS Y ASESOR**

DR. JESÚS DANIEL OCAÑA VELÁSQUEZ  
PRESIDENTE

MGTR. JOSÉ ALBERTO CASTRO CURAY  
MIEMBRO

MGTR. JENNIFER DENISSE SULLON CHINGA  
MIEMBRO

DRA. MARÍA ALICIA SUXE RAMÍREZ  
ASESORA

## **DEDICATORIA**

A mi esposa y compañera Manuela Fernández Llanos y mis pequeños hijos Mathias Alberto y Zoe Ayse Juarez Fernández; quienes se convirtieron en mi motivo principal y motor de superación, dándome alegría y aliento para seguir adelante en cada momento, pero sobre todo su apoyo incondicional para el desarrollo de mi tesis.

A mi padre Noé Juarez Chapilliquen y mi madre Edith Elizabeth Sandoval de Juarez; por ser parte fundamental de mi formación y desarrollo físico, emocional, intelectual y social ejes fundamentales en el logro de objetivos de mi carrera, a mi hermana, a mi sobrino y demás familiares quienes me brindaron su apoyo y depositaron su confianza en mí.

*Carlos Alberto Juarez Sandoval*

## **AGRADECIMIENTO**

A la Universidad Católica Los Ángeles de Chimbote; por impartirme los conocimientos académicos necesarios para mi formación profesional, así como a los docentes de la Universidad quienes a lo largo de cinco años nos impartieron sus conocimientos y experiencias en nuestra formación académica para asumir los retos que se nos presentan cada día, a los integrantes de la empresa Inversiones MMC, quienes brindaron en todo momento su apoyo y colaboración para desarrollar mi proyecto de investigación en su empresa, a la Dra. Ing. María Alicia Suxe Ramírez, asesora de mi proyecto quien con su experiencia, conocimientos y empuje hacia nosotros nos brindó todas las pautas necesarias para lograr culminar satisfactoriamente el presente proyecto de investigación.

*Carlos Alberto Juarez Sandoval*

## RESUMEN

La tesis se desarrolló bajo la línea de investigación de Ingeniería de Software, así mismo tuvo como objetivo proponer la implementación de un sistema de gestión administrativa web para mejorar el desarrollo de las actividades cotidianas en la empresa Inversiones MMC de la ciudad de Trujillo; 2021, su alcance en todos los aspectos es significativo para la organización debido a los múltiples procesos que realiza compras, ventas, stock, inventarios y cuadros estadísticos, se obtuvo resultados importantes en el manejo de información para la toma de decisiones así como en ahorro de gastos y mejor control de sus existencias, la metodología de investigación aplicada es descriptivo, enfoque cuantitativo y diseño no experimental y transversal, con una población de 8 trabajadores, seleccionando a todos los integrantes, aplicando el cuestionario como instrumento de recolección de datos y como técnica de la misma la encuesta, arrojando los siguientes resultados: Dimensión 1: nivel de satisfacción de los procesos actuales el 62.5% de los trabajadores encuestados determino que NO están satisfechos con los procedimientos administrativos actuales; Dimensión 2: nivel de necesidad de la implementación de un sistema de gestión administrativa web el 100% de los trabajadores determino que SI están de acuerdo para la propuesta de mejora en la implementación de un sistema de gestión administrativa web, por esta razón se concluye que es conveniente realizar la implementación de un sistema de gestión administrativa web para la empresa Inversiones MMC.

**Palabras clave:** Gestión administrativa, RUP, Sistema web, Ingeniería de Software.

## **ABSTRACT**

The thesis was developed under the research line of Software Engineering, likewise its objective was to propose the implementation of a web administrative management system to improve the development of daily activities in the company Inversiones MMC of the city of Trujillo; 2021, its scope in all aspects is significant for the organization due to the multiple processes that make purchases, sales, stock, inventories and statistical tables, important results were obtained in the management of information for decision-making as well as savings of expenses and better control of their stocks, the applied research methodology is descriptive, quantitative approach and non-experimental and cross-sectional design, with a population of 8 workers, selecting all the members, applying the questionnaire as a data collection instrument and as a technique From the same the survey, yielding the following results: Dimension 1: level of satisfaction with the current processes, 62.5% of the workers surveyed determined that they are NOT satisfied with the current administrative procedures; Dimension 2: level of need for the implementation of a web administrative management system 100% of the workers determined that they do agree to the proposal for improvement in the implementation of a web administrative management system, for this reason it is concluded that It is convenient to implement a web administrative management system for the company Inversiones MMC.

**Keywords:** Administrative management, RUP, Web system, Software Engineering.

## ÍNDICE DE CONTENIDO

JURADO EVALUADOR DE TESIS Y ASESOR.....	iii
DEDICATORIA .....	iv
AGRADECIMIENTO .....	v
RESUMEN .....	vi
ABSTRACT.....	vii
ÍNDICE DE CONTENIDO .....	viii
ÍNDICE DE TABLAS .....	xi
I. INTRODUCCIÓN .....	1
II. REVISIÓN DE LA LITERATURA .....	4
2.1. Antecedentes .....	4
2.1.1. Antecedentes a nivel internacional.....	4
2.1.2. Antecedentes a nivel nacional.....	5
2.1.3. Antecedentes a nivel regional .....	7
2.2. Bases teóricas.....	8
2.2.1. Rubro de la empresa.....	8
2.2.2. La empresa Investigada.....	9
2.2.2.1 Información general .....	9
2.2.2.2 Historia.....	9
2.2.2.3 Objetivos organizacionales .....	10
2.2.2.4 Funciones .....	10
2.2.2.5 Organigrama.....	12
2.2.2.6 Infraestructura tecnológica existente.....	13
2.2.3. Las Tecnologías de información y comunicaciones (TIC) .....	14
2.2.3.1 Definición.....	14
2.2.3.2 Historia.....	14
2.2.3.3 Las TIC más utilizadas en la empresa investigada.....	15
2.2.4. Teoría relacionada con la Tecnología de la investigación .....	16
2.2.4.1. Sistema Web.....	16
2.2.4.2. Sistemas de información en la empresa. ....	18
2.2.4.3. Clasificación de los sistemas de información. ....	19

2.2.4.5. ERP .....	21
2.2.4.6. Metodología de desarrollo de software .....	22
2.2.4.7. Tecnología WEB .....	25
2.2.4.8. Lenguajes de Programación. ....	27
2.2.4.9. Lenguajes de Programación HTML.....	28
2.2.4.10. Software necesario para trabajar en HTML.....	28
2.2.4.11. Hosting .....	29
2.2.4.12 Dominio .....	30
2.2.4.13. PHP .....	31
2.2.4.14. Base de datos.....	32
2.2.4.15. Sistema gestor de base de datos. ....	32
2.2.4.16. SGBD MySQL.....	33
<b>III. HIPÓTESIS .....</b>	<b>35</b>
3.1. Hipótesis General.....	35
3.2. Hipótesis específicas.....	35
<b>IV. METODOLOGÍA.....</b>	<b>36</b>
4.1. Tipo de la investigación.....	36
4.2. Nivel de la investigación de la tesis.....	36
4.3. Diseño de la investigación .....	37
4.4. Población y muestra.....	37
4.5. Definición operacional de las variables en estudio.....	39
4.6. Técnicas e instrumentos de recolección de datos. ....	41
4.6.1. Técnica .....	41
4.6.2. Instrumentos.....	41
4.7. Plan de análisis.....	41
4.8. Matriz de consistencia .....	43
4.9. Principios éticos.....	45
<b>V. RESULTADOS.....</b>	<b>46</b>
5.1. Resultados.....	46
5.1.1. Resultados de la dimensión 1: Nivel de satisfacción de los procesos actuales. .....	46

5.1.2. Resultados de la dimensión 2: Nivel de necesidad de la implementación de un sistema de gestión administrativa web.....	56
5.1.3. Resultados por dimensión.....	66
5.1.3.1 Resultados general de la dimensión 1 .....	66
5.1.3.2 Resultados general de la dimensión 2.....	68
5.1.4. Resumen general.....	70
5.2. Análisis de resultados .....	72
5.3. Propuesta de mejora.....	74
VI. CONCLUSIONES .....	142
VII. RECOMENDACIONES .....	144
REFERENCIAS BIBLIOGRÁFICAS .....	145
ANEXOS .....	149
ANEXO NRO. 1: CRONOGRAMA DE ACTIVIDADES .....	150
ANEXO NRO. 2: PRESUPUESTO .....	151
ANEXO NRO. 3: CUESTIONARIO .....	152
ANEXO NRO. 4: CONSENTIMIENTO INFORMADO .....	154

## ÍNDICE DE TABLAS

Tabla Nro. 1: Hardware .....	13
Tabla Nro. 2: Software.....	13
Tabla Nro. 3: Matriz de operacionalización de la variable adquisición e implementación.....	39
Tabla Nro. 4: Matriz de consistencia .....	43
Tabla Nro. 5: Satisfacción actual con la gestión administrativa.....	46
Tabla Nro. 6: Satisfacción actual con la forma de trabajo.....	47
Tabla Nro. 7: Búsqueda de información .....	48
Tabla Nro. 8: Rapidez en la obtención de información .....	49
Tabla Nro. 9: Satisfacción con el servicio brindado .....	50
Tabla Nro. 10: Planificación y gestión de propuesta de mejora .....	51
Tabla Nro. 11: Comunicación efectiva .....	52
Tabla Nro. 12: Conocimiento de gestión administrativa .....	53
Tabla Nro. 13: Importancia de los sistemas de gestión administrativa .....	54
Tabla Nro. 14: Conocimiento de la implementación de sistemas de gestión administrativa.....	55
Tabla Nro. 15: Implementación del sistema para la administración.....	56
Tabla Nro. 16: Procesos actuales .....	57
Tabla Nro. 17: Mejora en los procesos actuales .....	58
Tabla Nro. 18: Optimización de los procesos actuales .....	59
Tabla Nro. 19: Manejo y tratamiento de la información .....	60
Tabla Nro. 20: Necesidad de procesos sencillos y rápidos.....	61
Tabla Nro. 21: Capacitación al personal.....	62
Tabla Nro. 22: Control administrativo efectivo.....	63
Tabla Nro. 23: Interfaces amigables y fáciles.....	64
Tabla Nro. 24: Mejor calidad de información .....	65
Tabla Nro. 25: Nivel de satisfacción de los procesos actuales .....	66
Tabla Nro. 26: Nivel de necesidad de la implementación de un sistema de gestión administrativa web .....	68
Tabla Nro. 27: Resumen general de dimensiones.....	70

Tabla Nro. 28: Actores del negocio .....	80
Tabla Nro. 29: Actores que participan en el modelo del negocio.....	82
Tabla Nro. 30: Especificaciones de caso de uso – ventas: Iniciar sesión. ....	98
Tabla Nro. 31: Especificaciones de caso de uso – ventas: Registrar pedido. ....	99
Tabla Nro. 32: Especificaciones de caso de uso – ventas: Registrar cliente. ....	100
Tabla Nro. 33: Especificaciones de caso de uso – ventas: Confirmar pago. ....	101
Tabla Nro. 34: Especificaciones de caso de uso – ventas: Confirmar documento de salida. ....	102
Tabla Nro. 35: Especificaciones de caso de uso – ventas: Emitir reporte de gestión de ventas. ....	103
Tabla Nro. 36: Especificaciones de caso de uso – ventas: Emitir reporte de gestión de ventas (Reporte de ventas diarias) .....	104
Tabla Nro. 37: Especificaciones de caso de uso – ventas: Emitir reporte de gestión de ventas (Record de ventas por vendedor).....	105
Tabla Nro. 38: Especificaciones de caso de uso – compras: Generar reporte de stock de producto .....	106
Tabla Nro. 39: Especificaciones de caso de uso – compras: Emitir reporte stock mínimo.....	107
Tabla Nro. 40: Especificaciones de caso de uso – compras: Consultar proveedor. ....	108
Tabla Nro. 41: Especificaciones de caso de uso – compras: Registrar orden de compra. ....	109
Tabla Nro. 42: Especificaciones de caso de uso – compras: Registrar pago proveedor. ....	110
Tabla Nro. 43: Especificaciones de caso de uso – compras: Registrar Productos... ..	111
Tabla Nro. 44: Diagrama de Clases De Análisis. ....	112

## ÍNDICE DE GRÁFICOS

Gráfico Nro. 1: Organigrama de la Empresa .....	12
Gráfico Nro. 2: Representación de los sistemas web y su accesibilidad .....	17
Gráfico Nro. 3: Proceso de transformación de datos en información.....	18
Gráfico Nro. 4: Toma de decisiones transformación de la información en acción ...	19
Gráfico Nro. 5: Clasificación de los sistemas de información .....	20
Gráfico Nro. 6: Nivel de los sistemas de información.....	21
Gráfico Nro. 7:Tecnología PHP y su ejecución.....	31
Gráfico Nro. 8: Funcionamiento de un hosting .....	30
Gráfico Nro. 9: Tecnología ERP.....	22
Gráfico Nro. 10: Metodologías más usadas según encuesta sobre el estado de desarrollo ágil. ....	23
Gráfico Nro. 11: Disciplina, fases, iteraciones del RUP .....	24
Gráfico Nro. 12: Disciplina, fases, iteraciones del RUP .....	24
Gráfico Nro. 13: Sistemas manejadores de bases de datos.....	33
Gráfico Nro. 14: Resultado general de la dimensión 1.....	67
Gráfico Nro. 15: Resultado general de la dimensión 2.....	69
Gráfico Nro. 16: Resumen porcentual de las dimensiones.....	71
Gráfico Nro. 17: Modelo caso de uso negocio .....	81
Gráfico Nro. 18: Diagrama de actividades para el proceso de ventas .....	83
Gráfico Nro. 19: Diagrama de actividades del proceso de compras.....	84
Gráfico Nro. 20: Caso de uso del negocio – Gestionar Ventas .....	88
Gráfico Nro. 21: Caso de uso del negocio – Gestionar almacén .....	89
Gráfico Nro. 22: Caso de uso del negocio – Gestionar almacén .....	89
Gráfico Nro. 23: Dependencia de paquetes de caso de uso .....	90
Gráfico Nro. 24: Paquete cliente.....	90
Gráfico Nro. 25: Paquete iniciar sesión .....	91
Gráfico Nro. 26: Paquete generar venta.....	91
Gráfico Nro. 27: Paquete generar comprobante .....	92
Gráfico Nro. 28: Paquete documento interno ventas .....	92
Gráfico Nro. 29: Paquete generar orden .....	93

Gráfico Nro. 30: Paquete producto .....	93
Gráfico Nro. 31: Paquete documento interno almacén.....	94
Gráfico Nro. 32: Paquete reportes. ....	94
Gráfico Nro. 33: Paquete de caso de uso detallado – ventas.....	95
Gráfico Nro. 34: Paquete de caso de uso detallado – compras.....	96
Gráfico Nro. 35: Paquete de caso de uso detallado – almacén.....	97
Gráfico Nro. 36: Diagrama de Entidad Relación.....	113
Gráfico Nro. 37: Diagrama de Colaboración – Registrar Pedido.....	114
Gráfico Nro. 38: Diagrama de Colaboración – Buscar, Registrar Cliente. ....	115
Gráfico Nro. 39: Diagrama de Colaboración – Buscar, Registrar Producto.....	116
Gráfico Nro. 40: Diagrama de Colaboración – Confirmar Pago.....	117
Gráfico Nro. 41: Diagrama de Colaboración – Confirmar Salida de Almacén.....	118
Gráfico Nro. 42: Diagrama de Colaboración – Registrar Orden de Compra. ....	119
Gráfico Nro. 43: Diagrama de Colaboración – Buscar, Registrar Proveedor.....	120
Gráfico Nro. 44: Diagrama de Colaboración – Registrar Pago Proveedor.....	121
Gráfico Nro. 45: Diagrama de Colaboración – Registrar Ingreso Almacén.....	122
Gráfico Nro. 46: Diagrama de Colaboración – Iniciar Sesión.....	123
Gráfico Nro. 47: Diagrama de Secuencia – Registrar Pedido. ....	124
Gráfico Nro. 48: Diagrama de Secuencia – Buscar, Registrar Cliente.....	125
Gráfico Nro. 49: Diagrama de Secuencia – Buscar, Registrar Producto.....	126
Gráfico Nro. 50: Diagrama de Estados – Registrar Pedido. ....	127
Gráfico Nro. 51: Diagrama de Estados – Registrar Cliente.....	127
Gráfico Nro. 52: Diagrama de Estados – Registrar Producto.....	128
Gráfico Nro. 53: Diagrama de Estados – Confirmar Pago Cliente.....	128
Gráfico Nro. 54: Diagrama de Estados – Confirmar Salida. ....	128
Gráfico Nro. 55: Diagrama de Estados – Registrar Proveedor.....	129
Gráfico Nro. 56: Diagrama de Estados – Registrar Orden Compra. ....	129
Gráfico Nro. 57: Diagrama de Estados – Registrar Pago Proveedor.....	129
Gráfico Nro. 58: Diagrama de Estados – Registrar Ingreso Almacén.....	130
Gráfico Nro. 59: Diagrama de Paquetes .....	130
Gráfico Nro. 60: Diagrama de Componentes .....	131
Gráfico Nro. 61: Diagrama de Despliegue .....	132

Gráfico Nro. 62: Interfaz pantalla principal y acceso al sistema .....	132
Gráfico Nro. 63: Visualización del sistema .....	133
Gráfico Nro. 64: Formulario de nueva venta .....	133
Gráfico Nro. 65: Formulario listado de productos.....	134
Gráfico Nro. 66: Formulario registro cliente .....	134
Gráfico Nro. 67: Formulario nueva compra .....	135
Gráfico Nro. 68: Formulario orden de compra .....	135
Gráfico Nro. 69: Formulario nuevo proveedor .....	136
Gráfico Nro. 70: Formulario cotización .....	136
Gráfico Nro. 71: Formulario ingreso de productos al almacén .....	137
Gráfico Nro. 72: Formulario salida de productos al almacén.....	137
Gráfico Nro. 73: Formulario kardex valorizado .....	138
Gráfico Nro. 74: Formulario nuevo usuario .....	138
Gráfico Nro. 75: Formulario reportes .....	139

## **I. INTRODUCCIÓN**

Las tecnologías de información y comunicación (TIC), son cada día más utilizadas, pues constituyen un gran apoyo en la automatización y mejora en la gestión administrativa de la mayor parte de empresas, obteniendo resultados favorables mejorando su operatividad, la atención a clientes, optimizando recursos, adquiriendo un significado más a fondo sobre las necesidades de los clientes, brindándoles un servicio de calidad y una comunicación más efectiva a nivel de empleados, clientes y proveedores (1).

En la empresa Inversiones MMC, las labores administrativas se realizan de manera manual, así como la emisión de comprobantes electrónicos (boletas y facturas); presentando dificultades en el manejo de datos estadísticos, resúmenes de ventas, control de stock e inventarios y emisión de documentos para la toma de decisiones; muchas veces se muestra información incompleta o falsa, debido al mal manejo de la información, no se conoce el costo de los productos, cuantos productos hay en stock, se emiten comprobantes sin tener conocimientos del existente de inventario, existe un desorden administrativo que ante una fiscalización le resultaría difícil sustentar con documentos cada una de los procesos que realiza, es por ello que la empresa Inversiones MMC, se ha visto en la imperiosa necesidad de implementar un sistema de gestión administrativa que le permita ejecutar sus procesos administrativos tales como compras, ventas, inventario y documentación de maneja digital a través de un aplicativo web que no solo le permite efectuar tramites en su domicilio fiscal sino desde cualquier punto si tomamos en cuanto el proceso de ventas.

De lo mencionado anteriormente se planteó el siguiente problema de investigación:  
¿De qué manera la implementación de un sistema gestión administrativa web mejora el desarrollo de las actividades cotidianas en la Empresa Inversiones MMC de la ciudad de Trujillo; 2021?

Con la finalidad de dar solución a la pregunta planteada, se formuló el objetivo general: Proponer la implementación de un sistema de gestión administrativa web para mejorar el desarrollo de las actividades cotidianas en la Empresa Inversiones MMC de la ciudad de Trujillo; 2021.

Para lograr cumplir este objetivo general se propuso los siguientes objetivos específicos:

1. Analizar los procesos de gestión administrativa a mejorar con la implementación de un sistema web para la Empresa Inversiones MMC.
2. Aplicar metodologías de desarrollo de software para mejorar los procesos administrativos y de control para la Empresa Inversiones MMC.
3. Diseñar un sistema de gestión administrativa web usando el lenguaje de programación PHP y el gestor de base de datos MySQL para la Empresa Inversiones MMC.

El presente trabajo de investigación se justifica académicamente por qué; se aplicó los conocimientos adquiridos en mi formación profesional en la Universidad Católica Los Ángeles de Chimbote y la experiencia laboral vinculada a la organización.

Además, es justificable operativamente por qué; permitió a la organización el manejo adecuado de la información, organización y clasificación de esta, mayor control en cada uno de los procesos que ejecuta y fundamentalmente mayor manejo de stock e inventarios.

Es justificable tecnológicamente por qué; permitió a la organización optimizar sus procesos administrativos, obtener respuestas rápidas para toma de decisiones inmediatas, acceder a reportes de inventarios y manejos de estos, así como stocks reales.

Es justificable económicamente por qué; significa definitivamente ahorro en costos operacionales y reducción de tiempos en generación de reportes que demandarían costos extras de realizarse de manera manual.

El alcance del presente será de gran ayuda en dicha gestión obteniendo resultados importantes en el manejo de información rápida y oportuna que beneficia a la organización para la toma de decisiones, así como en temas de ahorro en gastos administrativos y un mejor control de sus existencias.

La metodología utilizada en la investigación será de diseño no experimental y transversal, de enfoque cuantitativo y de tipo descriptivo.

Como resultado luego de aplicar la encuesta a los trabajadores de la empresa y posterior procesamiento de datos, se obtuvo que, como resultados en la primera dimensión Nivel de satisfacción de los procesos actuales, el 62,50% de los encuestados manifestaron que, NO están satisfechos con los procesos actuales para la gestión administrativa, mientras que, el 37,50% de los encuestados manifestaron que, SI están satisfechos con los procesos actuales, mientras que, para la segunda dimensión, Nivel de necesidad de la implementación de un sistema de gestión administrativa web, se observa que, el 100.00% de los trabajadores encuestados manifestaron que, SI existe la necesidad de la implementación de un sistema de gestión administrativa web para mejorar la gestión actual.

Como conclusión general se manifiesta que, es necesario mejorar los procesos administrativos actuales debido a un alto nivel de insatisfacción por parte del personal administrativo, los mismos que requieren de la implementación de un sistema de gestión administrativa web que permita mejorar dichos procesos.

## **II. REVISIÓN DE LA LITERATURA**

### **2.1. Antecedentes.**

#### **2.1.1. Antecedentes a nivel internacional.**

Zurita (2), en el año 2020, realizó una investigación titulada “Sistema web para la gestión académica y administrativa de empresa de capacitación profesional DIENAV” ubicada en la ciudad de Quito – Ecuador, baso su estudio en brindar un servicio automatizado a través de la web a sus usuarios, utilizando la metodología ágil, como es el software XP (Extreming Programming), siendo uno de sus objetivos brindar un servicio ágil y oportuno a sus usuarios, mejorando el flujo en los procesos tanto administrativo como educativo, como resultado de la presente investigación se obtuvo que los procesos mejoraron en cuanto a tiempos y en la emisión de reportes necesarios en su gestión, podríamos concluir que la implementación de un sistema de gestión aporta con grandes resultados en calidad y eficiencia en los servicios con una imagen corporativa renovada y eficiente.

López y Alfonso (3), en el año 2018, realizaron una investigación titulada “Propuesta para Implementar un Software de Gestión de Clientes, como Estrategia CRM en la Empresa Prisma S.A.S. ubicada en la ciudad de Bogotá – Colombia, su objetivo en la investigación es crear herramientas necesarias a través de la implementación de una metodología basada en Zoho CRM por ser gratuita y accesible desde cualquier lugar y dispositivo, en su investigación plantea implementar un sistema de gestión administrativa para clientes mejorando la necesidad de la organización de implementar sistemas de información que apoyen los procesos administrativos que realiza, para gestionar la atención de sus clientes, dando como resultado que los sistemas de información no representan una necesidad para la fidelización de los clientes, pero si

representa un avance significativo en manejo de información, en conclusión la implementación de un sistema de gestión administrativa representa una necesidad organizacional para el manejo de información y toma de decisiones, pero no una necesidad básica para la atención de los clientes y su fidelidad.

Gutiérrez (4), en el año 2017, realizó una investigación titulada “Diseño e implementación de un sistema informático para la administración de negocios” en la ciudad de México, su estudio se basó en crear un entorno innovador para un negocio a través de un sistema informático, basado en una metodología en espiral por ser iterativo, pues en cuanto termina un proceso se inicia otro y así poder competir en el mundo económico globalizado donde la infraestructura tecnológica es un factor determinante en su desarrollo, su objetivo en la investigación es mejorar aquellos procedimientos esenciales en la organización que le permita mejorar su desarrollo a futuro, los resultados obtenidos en la investigación demuestran una mejora significativa en el entorno administrativo y económico indispensables para el desarrollo empresarial, en conclusión la implementación de un sistema de información para la administración implica un cambio y desarrollo organizacional con el fin de crear un entorno acorde con las necesidades de la empresa.

### **2.1.2. Antecedentes a nivel nacional.**

Isla y Robles (5), en el año 2019, realizaron una investigación titulada “Sistema de información bajo un entorno web en la Gestión de Negocio de la Empresa Inversiones J y C” ubicada en la ciudad de Lima, baso su estudio en un análisis interpretativo de resultados en la implementación de un sistema de gestión bajo un entorno web, basado en la metodología Scrum pues constituye un método eficaz para la documentación de los requerimientos como consecuencia podrá brindar información

importante sobre incidencias en la gestión de ventas y almacén mejorando la eficiencia y la eficacia de la gestión de negocio, siendo uno de sus objetivos principales demostrar el impacto positivo que surge con la implementación de un sistema de gestión administrativa web en el desarrollo de las actividades de la empresa, los resultados obtenidos en dicha investigación demuestran una mayor eficiencia y eficacia en el manejo de las incidencias producidas en el área de ventas y almacén logrando la satisfacción de los usuarios en cada uno de los procesos realizados; en conclusión la implementación de un entorno web para mejorar la gestión administrativa obtuvo resultados positivos en la gestión de la empresa.

Vega (6), en el año 2018, realizó una investigación titulada “Implementación de un sistema de información administrativa vía web para la Empresa Minimarket el Chino S.A.C” ubicado en la ciudad de Lima, nos manifiesta que su investigación se basa en el uso de la metodología RUP (Proceso Unificado de Rational), en la implementación de sistemas de información y comunicación para la mejora continua de las empresas y su potencial desarrollo, siendo su objetivo en la investigación la mejora de los procesos administrativos a raíz de la implementación; los resultados obtenidos en la investigación es que hay una necesidad alta por parte del talento humano en la implementación de dicho sistema que les permitirá realizar mejor sus actividades, reduciendo costos y tiempo en el manejo de los datos, en conclusión diríamos que dicho sistema de gestión administrativa le permitió a la institución optimizar sus procesos administrativos de una manera eficaz y rápida.

Altuna (7), en el año 2018, realizó una investigación titulada “Implementación de sistema web para mejorar la gestión administrativa en el IESTP Juan José Farfán Céspedes” ubicado en la ciudad de Sullana - Piura, manifiesta que las tecnologías de información se han convertido

en un elemento esencial para las organizaciones basando su investigación en el uso de la metodología RUP (Proceso Unificado de Rational); en el uso de Tecnologías de Información y Comunicación (Tics), siendo uno de sus objetivos mejorar dichos procesos administrativos, los resultados obtenidos en dicha investigación en base a una encuesta se demostró que la mayor parte estaba de acuerdo con dicha implementación de esta manera habría un mejor manejo de la información de manera más rápida y oportuna, teniendo como conclusión de la investigación que la implementación de un sistema de información mejoraría los procesos relevantes de la administración en la organización.

### **2.1.3. Antecedentes a nivel regional.**

Flores (8), en el año 2020, realizó una investigación titulada “Sistema web para la gestión de pedidos en la empresa Representaciones Saldaña S.A.C.” ubicado en la ciudad de Trujillo, basa su investigación en la aplicación de una plataforma de servicio y en el uso de la metodología Openup; siendo su objetivo mejorar el control de inventario así como su abastecimiento y despacho, los resultados de dicha investigación demuestran que el manejo de la información a través de la implementación de un sistema web para la gestión de pedidos es más eficiente, rápida y oportuna, concluyendo que la implementación del sistema constituye un ahorro significativo en el tema de tiempos, inventariado y control de la mercadería.

Castillo y Guzmán (9), en el año 2019, realizaron una investigación titulada “Sistema web para la mejora de la gestión administrativa de los laboratorios de cómputo en la Universidad Nacional de Trujillo” ubicado en la ciudad de Trujillo, basa su estudio en el uso de la metodología RUP (Proceso Unificado de Rational); siendo uno de sus objetivos demostrar que se puede generar información oportuna y relevante para mejorar la gestión administrativa, de una manera rápida, confiable y real; teniendo

como resultado mejoras en el tratamiento de los datos en cuanto a rapidez y control de los mismos; concluyendo de esta investigación, una reducción significativa en el control, búsqueda y generación de reportes manteniendo los lineamientos y políticas institucionales.

Trujillo (10), en el año 2018, realizó una investigación titulada “Sistema web basado en ITIL para mejorar la Gestión de Servicios en la empresa ABS Servicios Informáticos E.I.R.L de la Universidad Cesar Vallejo de la ciudad de Trujillo, asimismo en la investigación se desarrolló un sistema Web basado en la metodología ITIL V3, teniendo como objetivo disminuir a través de este sistema de información web el tiempo de atención en cada servicio solicitado, para mejorar la Gestión de los Servicios de TI, cuyos resultados obtenidos mejoraron significativamente los procesos relacionados al manejo de la información en la reducción de tiempos y rápido tratamiento de la información para la toma de decisiones; de esta manera concluimos que el investigador logró mejorar la atención de los servicios a través de un sistema web para su gestión en los procesos administrativos inmersos en la problemática presentada.

## **2.2. Bases teóricas.**

### **2.2.1. Rubro de la empresa.**

La Empresa Inversiones MMC, actualmente se dedica a la comercialización y distribución de alimentos y bebidas en la ciudad de Trujillo.

## **2.2.2. La empresa Investigada.**

### **2.2.2.1 Información general.**

Nombre : Inversiones MMC.  
Rubro : Venta al por mayor de alimentos y bebidas.  
RUC : 10454665703  
Dirección : Av. José María Eguren 240 – Urb. Palermo –  
Trujillo – Trujillo – La Libertad.

### **2.2.2.2 Historia.**

La empresa Inversiones MMC; inició sus actividades el 02 de octubre del 2017 en la ciudad de Trujillo; desde su fundación la empresa se ha dedicado a brindar un servicio de calidad a sus clientes, acorde con sus políticas y lineamientos; bajo la dirección de su propietario Inversiones MMC ha venido innovando sus procedimientos operativos y administrativos; es por ello que para mantenerse a la vanguardia hoy en día, ha decidido innovar sus procedimientos administrativos de manera computarizada.

En la actualidad la empresa cuenta con personal calificado que permite brindar un servicio de calidad a o que se suma la reciente modalidad de servicio delivery, dada la situación actual en la que muchos de sus clientes mayores de edad, no se vean afectados o poner en riesgo su salud.

### **2.2.2.3 Objetivos organizacionales**

#### **1. Valores Organizacionales:**

- Responsabilidad social
- Tolerancia y respeto
- Innovación tecnológica y operacional
- Calidad
- Seguridad y salud en el trabajo
- Buen clima laboral

#### **2. Valores Organizacionales:**

- Honestidad
- Respeto
- Puntualidad
- Tolerancia
- Compromiso
- Vocación de servicio

### **2.2.2.4 Funciones.**

#### **1. Funciones del Gerente General:**

- Tiene la personería jurídica y representación legal de la empresa.
- Ejecutar las disposiciones del estatuto la decisión del titular.
- El uso de la firma de la empresa, la correspondencia y los libros de la empresa.
- Someter a aprobación del titular el plan y rol de trabajo, así como el presupuesto de gastos generales.

- Controlar y vigilar la buena marcha de la administración y del objetivo de la empresa.
- Contratar personal y fijarles su remuneración.

## **2. Funciones del Contador:**

- Responsable de las declaraciones de impuesto generados por el desarrollo de la actividad.
- Mantener actualizado los libros contables.
- Verificación del llenado correcto de boletas y facturas de venta.
- Almacenamiento y control de facturas y boletas de compra.

## **3. Funciones del Área de Recepción y Mantenimiento:**

- Recepción y clasificación los productos adquiridos.
- Seleccionar los productos por vencer para su cambio y/o devolución.
- Mantenimiento de los productos en buen estado y limpieza.
- Generación de reporte de los productos por reponer e ingreso de nuevos productos.

## **4. Funciones del Área de Ventas y Cotizaciones:**

- Elaboración de cotizaciones a empresas e instituciones.
- Generación de reportes de ventas diarios.
- Cierre de caja diario.
- Emisión de comprobantes de venta (Boletas y Facturas).
- Atención de los clientes en general.

- Recepción de pedidos a través de la vía telefónica y WhatsApp empresarial.

### 5. Funciones del Área de Entrega y Reparto:

- Recepción e pedidos generados por el área de ventas para la entrega de estos a los clientes.
- Verificación de las entregas con los clientes.
- Despacho de los productos vía delivery en el domicilio de los clientes.
- Contratación de los productos entregados versus los existentes con el área de almacén.
- Comunicar al área almacén acerca de los productos con poco stock para reposición.
- Cobro y entrega del dinero al área de ventas de los pedidos efectuados bajo la modalidad delivery.

### 2.2.2.5 Organigrama.

Gráfico Nro. 1: Organigrama de la Empresa

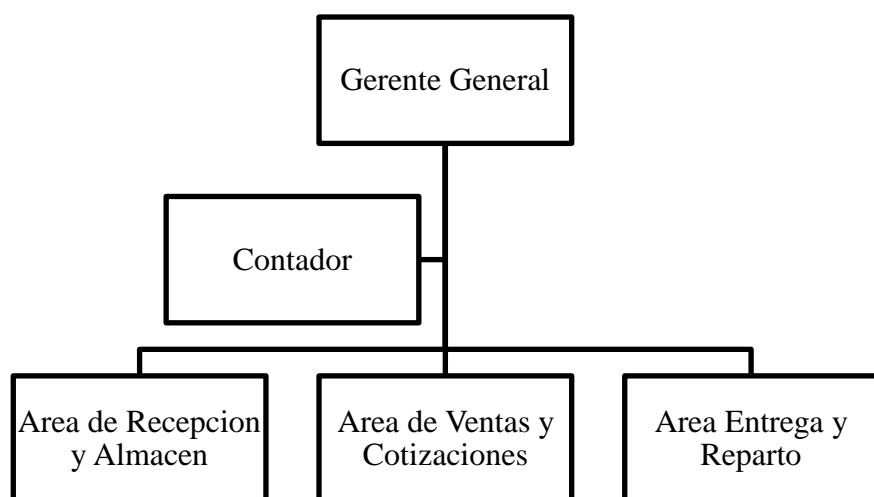

Fuente: Fernández, M (11).

### 2.2.2.6 Infraestructura tecnológica existente.

Tabla Nro. 1: Hardware

Área	Equipo	Cantidad
Gerente General	Intel(R) Core (TM) i5-4210U CPU @ 1.70GHz (4 CPU), ~2.4GHz	1
	Impresora HP Multifuncional Ink Tank 315	1
Contabilidad	Recursos propios del contador trabaja en su domicilio.	
Recepción y almacén	Intel(R) Core (TM) i5-4670 CPU @ 3.40GHz	1
	Impresora HP Multifuncional Ink Tank 315	1
Ventas y Cotizaciones	Intel(R) Core (TM) i5-4670 CPU @ 3.40GHz	1
	Impresora HP Multifuncional Ink Tank 315	1
Entrega y reparto	Intel(R) Core (TM) i5-4670 CPU @ 3.40GHz	1
	Impresora HP Multifuncional Ink Tank 315	1

Fuente: Elaboración propia.

Tabla Nro. 2: Software

Área	Equipo	Cantidad
Software	Sistema Operativo Windows 8, 10 Microsoft office 16 Navegador Mozilla Firefox Antivirus NOD32 WhatsApp web (delivery)	

Fuente: Elaboración propia.

### **2.2.3. Las Tecnologías de información y comunicaciones (TIC).**

#### **2.2.3.1 Definición.**

Las tecnologías de información y comunicación o también conocidas como TIC; es uno de los elementos más representativos del mundo actual, siendo sus campos de mayor acción el de la informática y las telecomunicaciones; su importancia radica en el tratamiento rápido y oportuno de la información siendo el más representativo la Internet; las Tics están presentes en todos los niveles de nuestra sociedad actual desde las empresas internacionales hasta un pequeño negocio y que a lo largo de los años se van convirtiendo en un elemento imprescindible para muchas personas y empresas (12).

Las tecnologías de información vienen transformando de manera rápida la vida de las personas ya sea a través del uso de teléfonos móviles, el internet y las distintas aplicaciones informáticas que permiten que las personas accedan a contenidos sin estar en el lugar físicamente. Es por ello por lo que hoy en día se están utilizando en la investigación científica como una herramienta esencial convirtiéndose en una solución a las propuestas de mejora de los estudios de investigación en cuanto a tiempo y dinero (13).

#### **2.2.3.2 Historia.**

Según Ávila (14), el origen de las TIC se basa a los inicios de la sociedad de la información desde la escritura y signos gráficos hasta hoy en día la internet, los medios de comunicación (radio, televisión, internet, computadoras, etc.); según el investigador el origen de las tecnologías de información se inicia desde la era

paleolítica cuando el hombre comenzó a formar tecnología al convertir los recursos naturales en herramientas necesarias para su supervivencia; pero es ya en el siglo XX en donde las TICs han tomado fuerza y se han convertido en una herramienta esencial en la vida cotidiana de empresas y personas.

Calandra y Araya (15), en su artículo “Conociendo las TIC”, nos muestra que el desarrollo de las TICs tuvo una relevancia significativa en la década de los 90’, con el desarrollo de la internet como una herramienta para la interacción de los seres humanos; es por ello que los últimos treinta años las TICs, se han convertido en una herramienta esencial a partir del desarrollo de las redes de comunicación y la internet hasta el uso de tecnologías TCP/IP, routers, WIFI, entre otros medios de comunicación más sofisticados.

### **2.2.3.3 Las TIC más utilizadas en la empresa investigada.**

Según Quintanilla (16); las tecnologías de información y la comunicación, constituyen un elemento esencial de partida para el conocimiento, el manejo de datos e información, esto debido a la gran cantidad de información y datos que se pueden obtener referente a nuestro giro de negocio al que se dedica a empresa, siendo una herramienta necesaria para la gestión y difusión que hagan fácil y eficiente la gestión de la empresa en cuanto al almacenamiento, búsqueda, gestión y difusión de la información.

Las TIC hoy en día cumplen un rol fundamental mucho más en el rubro de las ventas y comercialización como es el caso de la empresa Inversiones MMC, la misma que se viene alineando a los cambios para mantenerse en un ámbito competitivo una de las TIC más utilizadas es el ERP, la cual se ha constituido como una

de las herramientas más confiable y robusta en la planificación de recursos empresariales; de igual forma el SCM cuya función básica es la gestión de la cadena de suministros fundamental para el tema de la gestión logística. Ambas plataformas son las que optimizan de manera focalizada aquellos procesos que entran en contacto más directo con los clientes finales.

#### **2.2.4. Teoría relacionada con la Tecnología de la investigación.**

##### **2.2.4.1. Sistema Web.**

Si tomamos en cuenta el concepto de sistemas web, podríamos decir que estos sistemas no han sido desarrollados bajo ningún tipo de sistema operativo o plataforma de programación, sino que son robustos sistemas de información y comunicación que se desarrollan en un servidor sobre una intranet o internet teniendo como base una página web, pero con capacidades superiores a muchas aplicaciones desarrollados en lenguajes de programación (17).

Los sistemas de información interactúan de manera constante con los seres humanos, desde la utilización del celular hasta el uso de cajeros de los bancos, es por ello que los sistemas web constituyen modelos para el tratamiento de los datos; en la actualidad vivimos una economía donde el manejo de la información se ha convertido en un agente de cambio siendo dichos sistemas web indispensable para crear, almacenar y transferir información (18).

Definimos a Sistemas Web, aquellas aplicaciones no Odesarrolladas en plataformas con sistemas operativos aquellos que están creados e instalados no sobre una plataforma Windows o Linux. Sino que han sido alojadas en un servidor en Internet o sobre una intranet (red local). Estos sistemas web pueden ser ejecutados bajo cualquier navegador web independientemente del sistema operativo, siendo una de sus características más relevantes que no se deben instalar en cada computadora sino a través de un enlace web que permite acceder de forma dinámica y rápida de la información (19).

Gráfico Nro. 2: Representación de los sistemas web y su accesibilidad.

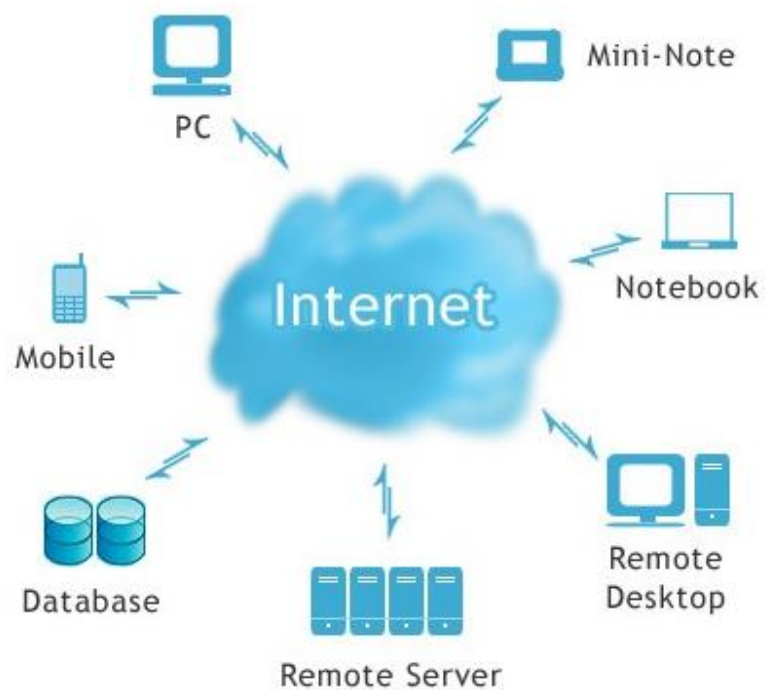

Fuente: Báez (19).

#### 2.2.4.2. Sistemas de información en la empresa.

Hoy en día las personas, empresas y organizaciones, procesan datos que les permiten tomar decisiones a lo que las organizaciones denominan información, por lo que la información oportuna y correcta significa el éxito de la organización. En todas las empresas la información representa una constante recolección de datos de manera formal o informal siendo los representantes de las empresas quienes realizan su labor teniendo en cuenta simplemente la información disponible y accesible.

Bajo este contexto debemos dejar claro que datos e información no tienen el mismo significado; definamos que datos son símbolos no aleatorios, son hechos, acontecimientos y transacciones que se han ido almacenando en un código convenido, mientras que la información es el uso de los datos para ser procesados y tomar decisiones (20).

Gráfico Nro. 3: Proceso de transformación de datos en información.

Fuente: Lapiedra, Carañana y Guiral (20).

Gráfico Nro. 4: Toma de decisiones transformación de la información en acción.

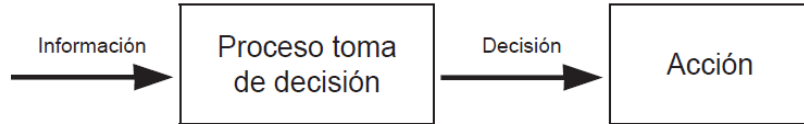

Fuente: Lapiedra, Carañana y Guiral (20).

### 2.2.4.3. Clasificación de los sistemas de información.

Si hablamos de sistemas de información, tenemos que hablar de su clasificación esto se debe a que dichos sistemas influyen en todas las áreas de las organizaciones; dicha clasificación la representamos de la siguiente manera (21):

1. Sistemas de Información estratégica; es aquella que se caracteriza por su planificación a largo plazo y constituye un instrumento de cambio para la alta administración.
2. Sistemas de información táctica o de gestión o de apoyo a la toma de decisiones; dichos sistemas permiten o ayudan a analizar la información del negocio para que analice, señale problemas y tome decisiones, siendo la idea básica es recolectar datos, analizarlos y modificarlos de manera inteligente.
3. Sistemas de información operacional; se caracteriza porque permite recolectar, almacenar, modificar y recuperar cualquier tipo de información generada en la organización de manera cotidiana y cuya utilidad es a corto plazo.

4. Transaccionales; son considerados los primeros SI en implementarse, permitiendo la entrada y salida de información de manera masiva siendo su procesamiento simple, interviniendo gran cantidad de colaboradores de la organización.
5. Sistemas de soporte a las decisiones, sistemas gerenciales o sistemas ejecutivos; se desarrollan posterior a los transaccionales, se debe consultar reportes antes de acceder a la información, siendo fáciles de entender por el tipo de diseño gráfico y visual que presentan.
6. Sistemas estratégicos; a partir de estos sistemas de obtienen ventajas competitivas se basa en el incremento de la información y su evolución constante en la organización, permite innovar constantemente en las organizaciones.

Gráfico Nro. 5: Clasificación de los sistemas de información.

Fuente: Veli (21).

Gráfico Nro. 6: Nivel de los sistemas de información.

Fuente: Veli (21).

#### 2.2.4.5. ERP

El término ERP se refiere a Enterprise Resource Planning, que significa “sistema de planificación de recursos empresariales”. Son programas que se encargan de efectuar distintas operaciones internas de una empresa desde la producción hasta la distribución de los recursos no solo materiales sino también humanos. En la actualidad suponen una gran inversión para las empresas, las principales ventajas de los sistemas desarrollados bajo una ERP son (22):

- Automatización de procesos de la empresa.
- Disponibilidad de la información de la empresa en una misma plataforma.
- Integración de las distintas bases de datos de una compañía en un solo programa.
- Ahorro de tiempo y costes.

Gráfico Nro. 7: Tecnología ERP.

Fuente: SST (23).

#### 2.2.4.6. Metodología de desarrollo de software.

Podemos decir que la metodología de desarrollo de software es un conjunto de actividades, procedimientos, técnicas, herramientas y documentos, que cumplen con cierta normatividad y comprendidos dentro de un marco de trabajo. Constituyen uno de los pilares o soportes en la estructuración, planificación y control, necesarios para convertir una necesidad o un grupo de necesidades en un sistema de información de manera eficiente. Una de las características del desarrollo del software constituye la elaboración de un plan adecuado de gestión y control del proyecto de software (24).

Gráfico Nro. 8: Metodologías más usadas según encuesta sobre el estado de desarrollo ágil.

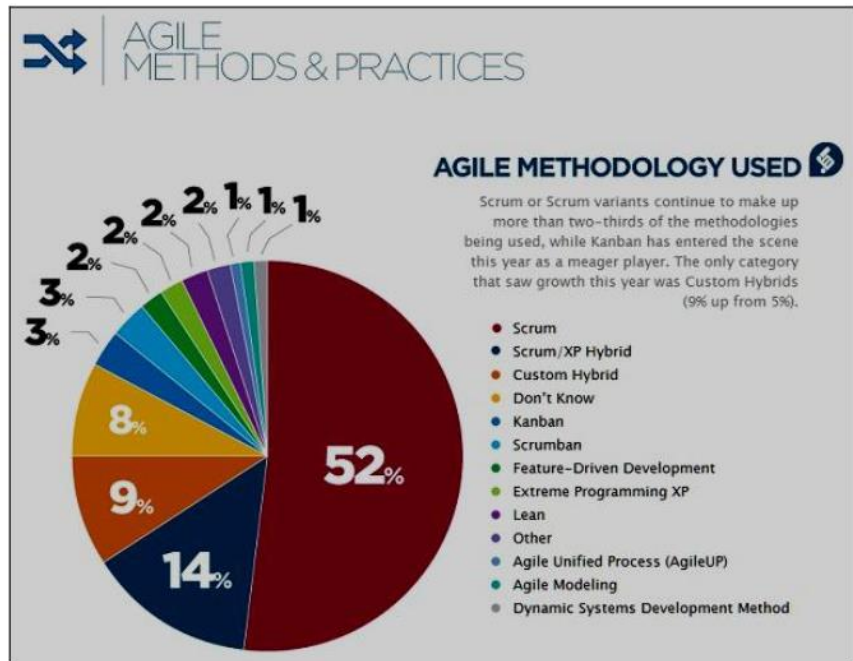

Fuente: Espinoza (24).

- **Metodología RUP (Rational Unified Process).**

Según Rueda (25), RUP:

Se considera un producto del proceso de ingeniería de software a través de un enfoque disciplinado de tareas dentro de su desarrollo, siendo su objetivo principal asegurar la producción de software de alta calidad, que resuelve las necesidades de los usuarios.

Además, Rueda (25), nos da a conocer que dicha metodología tiene dos dimensiones:

- Un eje horizontal que representa el proceso dinámico se representa en fases, interacciones y la finalización de las fases.

- Un eje vertical representa el proceso estático y se describe en términos de procesos, disciplinas, actividades, flujo de trabajo, los artefactos y los roles.

Gráfico Nro. 9: Disciplina, fases, iteraciones del RUP

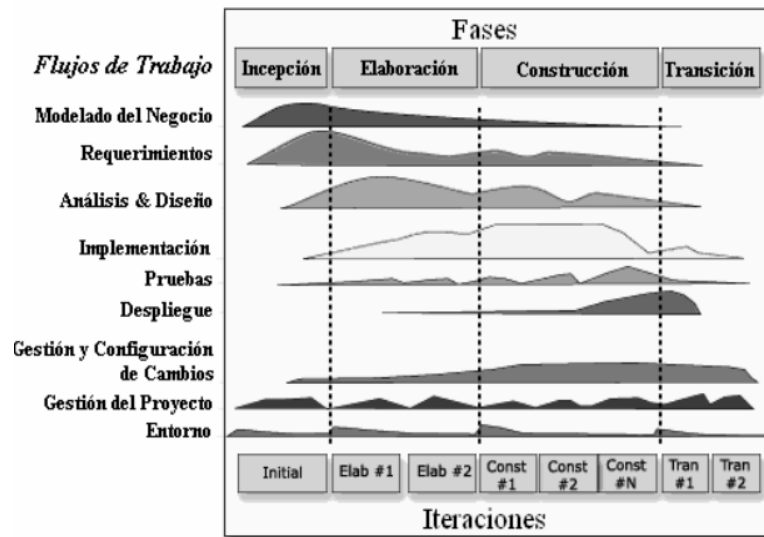

Fuente: Rueda (25).

Rueda (25), nos muestra que el RUP consta de cuatro fases secuenciales, efectuándose una evaluación en cada uno de los extremos, para poder de esta manera determinar si se han logrado los objetivos planteados en cada fase.

Gráfico Nro. 10: Disciplina, fases, iteraciones del RUP.

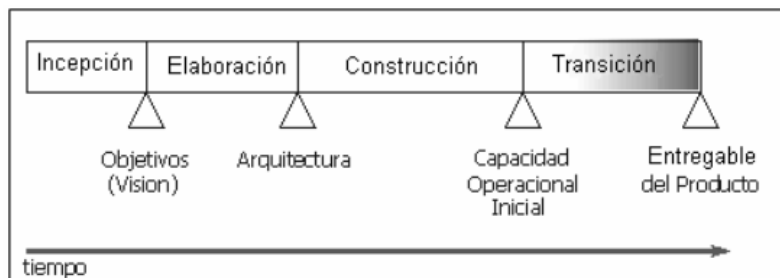

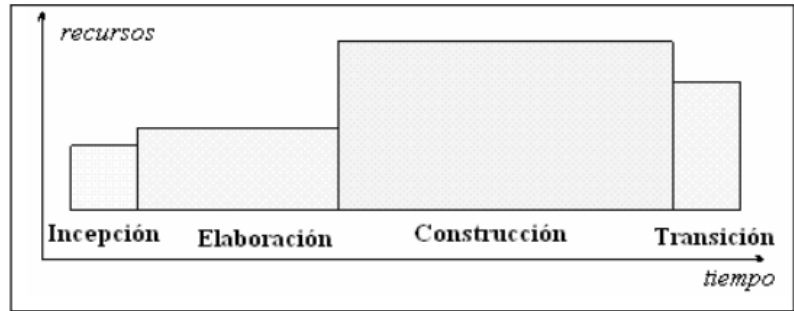

Fuente: Rueda (25).

#### 2.2.4.7. Tecnología WEB.

Si hablamos de tecnologías web, diríamos que son un gran recurso para acceder a conocimientos disponibles en internet o en las intranets utilizando como recursos los navegadores de internet; son en la actualidad muy utilizadas por que facilitan el desarrollo de la gestión del conocimiento, son flexibles a la hora de expandir el sistema, su facilidad de uso y acceso a conocimientos. Las tecnologías web proporcionan recursos estratégicos que permiten personalizarla y poder elaborar sistemas de gestión comercial propios de la empresa.

Es por lo que tanto el internet, intranet o extranet permiten a los usuarios finales acceder a gran cantidad de información teniendo como ejemplos de dichas tecnologías los chats, motores de búsqueda navegadores y las tecnologías push (26).

##### 1. Agentes inteligentes:

Se denominan agentes inteligentes a programas que ejecutan actividades o tareas específicas, repetitivas y predecibles, para un proceso de negocio, su función principal es buscar y encontrar información relevante basándose en las referencias de búsqueda del usuario (26).

Estos agentes son fundamentales para la comunicación a futuro entre las personas y las computadoras, conociendo nuestra preferencias, deseos y necesidades, los agentes no quiere decir que estén dotados de una gran inteligencia para resolver todas nuestras consultas, pero si de una gran cantidad de información acerca de su propietario; en resumen diríamos que los agentes son aplicaciones que permiten localizar en internet o en cualquier otra fuente información relevante en un formato adecuado para el usuario (26).

## **2. Correo electrónico:**

En el mundo globalizado y actual el correo electrónico constituye una herramienta importante para el intercambio de mensajes e información por medio de ordenadores, teniendo un valor indispensable en la comunicación y el trabajo colaborativo en toda la organización (26).

## **3. Motores de búsqueda:**

Hablamos de motores de búsqueda a aquellos que están formados por paquetes de programas para localizar documentos que cumplen con ciertos requisitos especificados por el usuario, siendo estas desde las más sencillas hasta las más sofisticadas, en la actualidad los motores de búsqueda están disponibles para todo tipo de usuarios a través de Internet siendo capaces de indexar cifras que rodean los dos mil millones de páginas y localizar datos en menos de un segundo (26).

#### **4. Navegadores web:**

Entendemos por navegador web a programas diseñados para mostrar páginas web y su acceso a través de internet, a través de una interfaz gráfica entendible para el usuario final, constituyendo para las organizaciones una herramienta para construir otras tecnologías como la intranet, el correo electrónico o chat (26).

#### **5. Tecnología push:**

Consiste en entregar al usuario información sin necesidad de acceder a un sitio web, basta con que el usuario indique el tipo de información que necesita y el software se encarga de localizarla pasando de ser un usuario proactivo a un sistema de fuentes proactivas que otorgan información al usuario que lo necesita, existen tres aplicaciones principales de los sistemas push (26):

- Difusión selectiva de información.
- Canales a los que el usuario se suscribe para recibir la información.
- Publicación por afinidad de perfil.

#### **2.2.4.8. Lenguajes de Programación.**

Entendemos por lenguaje de programación a un conjunto de normas o reglas llevado a cabo a través de un ordenador, convirtiéndose en un convenio o acuerdo de cómo interpretar los significados de dicho lenguaje (27).

Según Pinto (28); manifiesta que un lenguaje de programación está constituido por un conjunto de símbolos, reglas y palabras que permiten un entendimiento entre el ordenador y el programador, constituye un conjunto de algoritmos que controlan el comportamiento físico y lógico de un ordenador con el fin de definir qué tipos de datos actúan y cómo actuar frente a determinadas circunstancias.

#### **2.2.4.9. Lenguajes de Programación HTML.**

Constituye uno de los lenguajes de programación más importantes para el desarrollo de sistemas en la web, por poseer comandos, marcas o etiquetas denominadas TAGS, que nos permitirán definir estructuras lógicas en un documento indicándonos lo que se debe mostrar y lo que no y de qué forma (29).

#### **2.2.4.10. Software necesario para trabajar en HTML.**

Es importante tener en cuenta que utilizar un lenguaje de programación se debe utilizar herramientas de edición, compilación y otras necesarias para su ejecución, en el caso de los códigos HTML es necesario contar con dos herramientas fundamentales que detallaremos a continuación (29):

##### **1. Navegadores:**

Llámense navegadores a aquellos software instalados en el equipo que se encargan de ejecutar las ordenes desarrolladas en el código HTML, es por ello que cuando un usuario desea visitar un sitio web, su equipo automáticamente se conecta a un servidor remoto, recibiendo la orden e interpretando

línea a línea y generando lo que el usuario quiere ver a través de su receptor a través de imágenes, videos, texto, archivos PDF, etc.; entre los navegadores más conocidos tenemos (29):

- Internet Explorer.
- Mozilla Firefox.
- Opera, etc.

## **2. Editores:**

Los editores tienen su labor principal facilitar la creación y edición de archivos HTML permitiendo visualizar la página como se vería en la web mientras se edita, por lo general suelen contar con opciones para ejecución de tareas adicionales de forma fácil como por ejemplo crear elementos dentro de formularios o colocar menús de navegación; entre los editores más usados tenemos (30):

- Atom.
- Notepad++.
- Sublime Text.
- Adobe Dreamweaver CC.
- Visual Studio Code.

### **2.2.4.11. Hosting.**

Un hosting es un servicio de alojamiento que se brinda en línea el cual permitirá publicar un sitio o aplicación web a través de la internet, siendo básicamente un alquiler de un servidor que almacena todos los archivos y datos referentes a tu sitio web y darle un funcionamiento adecuado al usuario.

En la actualidad la mayoría de los proveedores de hosting ofrecen diferentes tipos según la necesidad y requerimiento del usuario, entre los hostings más usados tenemos (31):

- Hosting Compartido.
- Hosting VPS (Servidor virtual privado).
- Alojamiento en la nube (Cloud Hosting).
- Hosting WordPress.
- Hosting con servidor dedicado.

Gráfico Nro. 11: Funcionamiento de un hosting.

Fuente: Gustavo (31).

#### 2.2.4.12 Dominio.

Si hablamos de dominio debemos decir que es una red asociada a un grupo de dispositivos o equipos en red, siendo su principal objetivo traducir aquellas direcciones IP de cada dispositivo activo en la red para su fácil acceso, haciendo posible que cada acceso de red pueda moverse dentro de los distintos lugares geográficos. Un dominio o nombre de dominio es el nombre que identifica un sitio web.

Un solo servidor web puede servir múltiples páginas web de múltiples dominios, pero un dominio sólo puede apuntar a un servidor. Otro de los puntos importantes de los dominios en Internet es que son términos memorizables y fáciles de recordar por los internautas, así que suelen reflejar la naturaleza del sitio (31).

#### 2.2.4.13. PHP.

PHP es el acrónimo de Hipertext Preprocesor, se muestra como un lenguaje de programación gratuito y rápido con múltiples funciones y documentación; teniendo en cuenta que un lenguaje de programación es aquel que se ejecuta en un servidor web accediendo a bases de datos, accesos de red para crear la página final que se mostrara al cliente; viniendo a ser el resultante del código HTML producto de la ejecución del código PHP (32).

Gráfico Nro. 12: Tecnología PHP y su ejecución.

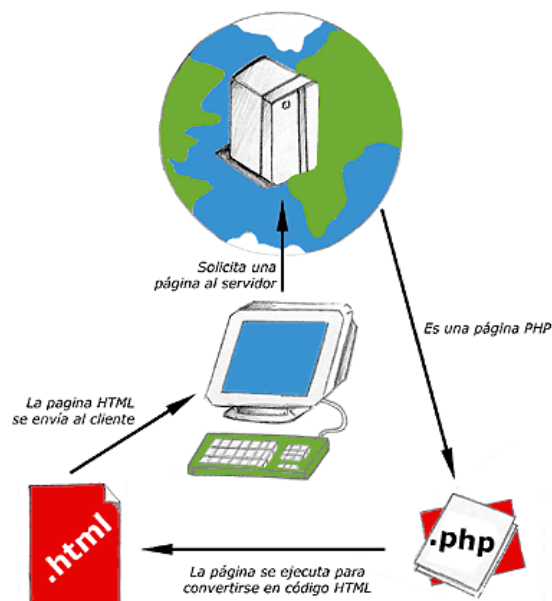

Fuente: Álvarez (32).

#### **2.2.4.14. Base de datos.**

En la actualidad, las bases de datos se utilizan de manera constante y permanente desde las grandes organizaciones hasta los pequeños negocios incluso en los hogares en su vida cotidiana poniéndose en contacto directa o indirectamente con la base de datos. Es por ello que desde que cualquier usuario ingresa a un portal de internet de un consumidor accede automáticamente a su base de datos, cuando visita un portal web interactivo de atención al cliente accede a información de sus registros que son mostrados desde su base de datos, al usar una banca móvil, cuando usa una tarjeta de crédito, para reservar un boleto de viaje, se accede constantemente a las bases de datos para satisfacer las necesidades cotidianas de información a las personas y las organizaciones (33).

#### **2.2.4.15. Sistema gestor de base de datos.**

El sistema gestor de bases de datos (SGBD) se le conoce al software que cualquier fabricante pone a disposición de los usuarios para acceder a sus bases de datos, podríamos decir que es un conjunto sincrónico de programas, procedimientos, lenguajes, etc., que brinda medios necesarios para procesar los datos almacenados, manteniendo siempre la seguridad de la información (34).

Gráfico Nro. 13: Sistemas manejadores de bases de datos.

Fuente: Homeworkdatabase (34).

#### 2.2.4.16. SGBD MySQL.

Si hablamos de programación, hablamos inevitablemente de hacer uso de algún gestor de base de datos, esto se debe a que tarde o temprano se necesitara almacenar a datos de los usuarios en algún lugar. Teniendo en cuenta esto MySQL se presenta como una alternativa para el almacenamiento de datos, siendo una de las más utilizadas por contar con una doble licencia una de código abierto y una versión comercial administrada por Oracle (35).

##### - Características de MySQL.

MySQL es una alternativa muy interesante para los desarrolladores de sistemas de información, esto se debe a que utiliza tablas múltiples que se interrelacionan para almacenar y organizarla correctamente.

Al basarse en código abierto es fácilmente accesible cuyas características veremos (35):

- Arquitectura Cliente y Servidor
- Compatibilidad con SQL
- Vistas: Desde la versión 5.0 de MySQL.
- Procedimientos almacenados.
- Desencadenantes. MySQL.
- Transacciones.

### **III. HIPÓTESIS.**

#### **3.1. Hipótesis General.**

La implementación de un sistema de gestión administrativa web mejora el desarrollo de las actividades cotidianas en la Empresa Inversiones MMC de la ciudad de Trujillo; 2021.

#### **3.2. Hipótesis específicas.**

1. El análisis de los procesos de gestión administrativa mejora las falencias presentadas en la Empresa Inversiones MMC.
2. La implementación de la metodología de desarrollo de software mejora los procesos administrativos y de control para la Empresa Inversiones MMC.
3. El diseño del sistema de gestión administrativa web usando el lenguaje de programación PHP y el gestor de base de datos MySQL mejora los procesos de la Empresa Inversiones MMC.

## IV. METODOLOGÍA.

### 4.1. Tipo de la investigación.

Teniendo en cuenta las características de la investigación fue una investigación de tipo descriptiva porque comprende la descripción, registro, análisis e interpretación de resultados.

**Descriptiva:** porque es considerada uno de los tipos o procedimientos investigativos más populares y utilizados por los principiantes en la actividad investigativa, por lo que mediante los estudios descriptivos se puede especificar las propiedades, perfiles y características de las personas, siendo su función principal medir y recoger información de manera independiente o conjunta sobre las variables de estudio (36).

### 4.2. Nivel de la investigación de la tesis.

Por las características de la investigación fue mediante un enfoque Cuantitativo porque mediante la recolección de datos probaremos la hipótesis con base en la medición numérica y el análisis estadístico.

**Cuantitativa:** La investigación se considera cuantitativa porque se basa en el estudio y análisis de la realidad a través de diferentes procedimientos basados en la medición, es secuencial y probatorio, cada etapa procede a la otra no podemos saltar procesos, su orden es riguroso, aunque posteriormente se puede redefinir alguna de las etapas, se caracteriza por que a partir de una idea que va acotándose y una vez delimitada se derivan objetivos y preguntas de investigación (36).

### 4.3. Diseño de la investigación.

No experimental porque las variables en estudio se muestran en su contexto natural para después ser analizados y por las características de su ejecución fue de corte transversal porque implica la recolección en un solo corte de tiempo, midiendo una sola vez la muestra.

**Experimental:** es un tipo de estudio en donde observamos fenómenos tal como se dan en su forma natural para poder analizarlos, no generan situaciones, simplemente se observan situaciones que ya existen no provocadas por el investigador, siendo sus variables imposibles de manipularlas, no se puede ejercer algún tipo de control sobre las variables porque ya sucedieron al igual que sus efectos (36).

**Corte Transversal:** conocidos también como transaccionales, aquellas en las cuales la información que se obtiene del estudio una única vez en un momento dado, estos estudios son especies de “fotografías instantáneas” del fenómeno objeto de estudio (36).

### 4.4. Población y muestra.

#### 4.4.1. Población.

La población; está conformada por 8 trabajadores, los mismos que son los responsables de la gestión administrativa y hacen uso y manejo de la información de la empresa Inversiones MMC – Trujillo; 2021.

**La población:** está compuesta por todos los elementos que participan en el hecho que ha sido definido o delimitado para su análisis en el problema de investigación, posee la característica de poder ser medida y cuantificada, también se le conoce como universo (36).

#### 4.4.2. Muestra.

La muestra toma el total de los trabajadores por método probabilístico por conveniencia a juicio y beneficio de los investigadores, dado que se conoce el total de la muestra a encuestar y son fácilmente accesibles; motivo por el cual se le denominara una población muestra para obtener datos más precisos respecto a las características específicas que queremos obtener del planteamiento del problema.

**La muestra:** representa una parte de la población, es un subgrupo de la población o universo, para delimitar la muestra se debe evaluar primero las características población, es la muestra una porción o parte de la población de la población de interés que refleja las mismas características que la población o universo (36).

#### 4.5. Definición operacional de las variables en estudio.

Tabla Nro. 3: Matriz de operacionalización de la variable adquisición e implementación.

Variable	Definición Conceptual	Dimensiones	Indicadores	Escala medición	Definición Operacional
Sistema de gestión administrativa web	Son aquellos que tienen como finalidad ayudar en la toma de decisiones, siendo sistemas bien estructurados para brindar información y se encuentran alojados en un servidor de internet.	- Nivel de satisfacción de los procesos actuales.	<ul style="list-style-type: none"> <li>- Satisfacción</li> <li>- Administración</li> <li>- Facilidad</li> <li>- Exactitud</li> <li>- Gestión de tiempo</li> <li>- Confianza en los procesos actuales</li> <li>- Mejora de procesos</li> <li>- Competencia</li> <li>- Satisfacción del cliente</li> <li>- Control administrativo</li> </ul>	Ordinal	<ul style="list-style-type: none"> <li>- SI</li> <li>- NO</li> </ul>

		<ul style="list-style-type: none"> <li>- Necesidad de implementación de un sistema de gestión administrativa web.</li> </ul>	<ul style="list-style-type: none"> <li>- Pérdida de información</li> <li>- Calidad de servicio</li> <li>- Rapidez en los procesos</li> <li>- Sistematizar información</li> <li>- Eficiencia laboral</li> <li>- Generación de datos</li> <li>- Información centralizada</li> <li>- Interconectividad</li> <li>- Información actualizada</li> <li>- Seguridad de la información</li> </ul>		
--	--	--	--	--	--

Fuente: Elaboración propia.

## **4.6. Técnicas e instrumentos de recolección de datos.**

Se utilizó como técnica la encuesta y como instrumento el cuestionario.

### **4.6.1. Técnica.**

La encuesta es una técnica de investigación social de más uso en el campo de la investigación, puesto que sus resultados son positivos en las investigaciones aplicadas, su recolección de datos se realiza a través de un cuestionario (36).

### **4.6.2. Instrumentos.**

El cuestionario es un procedimiento para la obtención y registro de datos, por ser muy versátil permite utilizarlos en estudios de investigación científica como una herramienta útil para la evaluación de personas, procesos y programas de formación, además abarca aspectos cuantitativos y cualitativos, permite evaluar una población de gran tamaño de una manera más rápida y económica, está compuesto por un conjunto de preguntas de varios tipos sobre hechos y aspectos que interesan a la investigación, siendo su finalidad obtener de manera sistemática y ordenada información acerca de la población con la que se trabaja (36).

## **4.7. Plan de análisis.**

Finalizando la recolección de datos mediante la aplicación de la encuesta y la utilización del cuestionario como instrumento se obtuvo información importante para graficar y ejecutar el balance respecto a la dimensión 1: nivel de satisfacción de los procesos actuales y a la dimensión 2: nivel de mejora con la implementación de un sistema de gestión administrativa web, siendo esta información guardada en documentos Excel, utilizando tablas y

funciones matemáticas, mencionaremos ciertas características del documento de Excel:

- Ítems de preguntas.
- Alternativas de respuestas.
- Gráficos.
- Porcentajes.
- Cantidad de personas encuestadas.

Los resultados obtenidos constituyen una parte fundamental para la interpretación de resultados, obtención de conclusiones y recomendaciones necesarias para la investigación.

Asimismo, se entregó los cuestionarios a las personas seleccionadas, para poder resolver cualquier duda con relación a las interrogantes planteadas en los mismos.

Se creó un archivo en formato MS Excel 2016 para la tabulación de las respuestas de cada cuestionario en base a cada dimensión de estudio, así se obtendrá rápidamente los resultados y se podrá dar su conclusión a cada una de ellas.

#### 4.8. Matriz de consistencia.

Tabla Nro. 4: Matriz de consistencia.

Problema	Objetivo general	Hipótesis general	Variables	Metodología
¿De qué manera la implementación de un sistema gestión administrativa web mejorara las actividades diarias de la Empresa Inversiones MMC de la ciudad de Trujillo; 2021?	Proponer la implementación de un sistema de gestión administrativa web para mejorar el desarrollo de las actividades cotidianas en la Empresa Inversiones MMC de la ciudad de Trujillo; 2021.	La implementación de un sistema de gestión administrativa web mejorará el desarrollo de las actividades cotidianas en la Empresa Inversiones MMC de la ciudad de Trujillo; 2021.	Sistema de gestión administrativa web.	Tipo: Descriptiva Nivel: Cuantitativa Diseño: No experimental y de corte transversal
	Objetivos específicos	Hipótesis específicas		
	1. Analizar los procesos de gestión administrativa a mejorar con la implementación de un sistema web para la Empresa Inversiones MMC.	1. El análisis de los procesos de gestión administrativa mejorará las falencias presentadas en la Empresa Inversiones MMC. 2. La implementación de la metodología de desarrollo de		

	<p>2. Aplicar metodologías de desarrollo de software para mejorar los procesos administrativos y de control para la Empresa Inversiones MMC.</p> <p>3. Diseñar un sistema de gestión administrativa web usando el lenguaje de programación PHP y el gestor de base de datos MySQL para la Empresa Inversiones MMC.</p>	<p>software mejorará los procesos administrativos y de control para la Empresa Inversiones MMC.</p> <p>3. El diseño del sistema de gestión administrativa web usando el lenguaje de programación PHP y el gestor de base de datos MySQL mejorará los procesos de la Empresa Inversiones MMC.</p>		
--	--	--	--	--

Fuente: Elaboración propia.

#### **4.9. Principios éticos.**

En todas las actividades de investigación que se realiza en cualquier universidad se guía bajos principios éticos en este caso la Universidad Católica Los Ángeles de Chimbote (ULADECH), se rige por los siguientes principios éticos (37):

Todas las personas inmersas en la investigación necesitan de cierto nivel de protección, respetando también en pleno sus derechos fundamentales, más aún si se encuentran en situación de vulnerabilidad.

El cuidado y protección del medio ambiente y la biodiversidad deben tomarse en cuenta para evitar daños en los mismos respetando cada uno de estos elementos medioambientales.

Todas las personas inmersas en actividades de investigación tienen derecho a estar informados; así también la libertad de decidir su participación en ella, por voluntad propia.

En la presente investigación buscaremos asegurar el bienestar de las personas que participan. En tal sentido, la actitud del investigador debe responder a reglas generales: como no causar daño, disminuir los posibles efectos adversos y maximizar los beneficios.

La integridad del investigador es especialmente relevante cuando, en función de las normas deontológicas de su profesión, se evalúan y declaran daños, riesgos y beneficios potenciales que puedan afectar a quienes participan en una investigación.

## V. RESULTADOS.

### 5.1. Resultados.

#### 5.1.1. Resultados de la dimensión 1: Nivel de satisfacción de los procesos actuales.

Tabla Nro. 5: Satisfacción actual con la gestión administrativa.

Frecuencias y respuestas distribuidas de los trabajadores encuestados, acerca de la satisfacción actual en el control administrativo de los procesos, respecto a la implementación de un sistema de gestión administrativa web para la empresa Inversiones MMC – Trujillo; 2021.

Alternativas	n	%
Si	3	37.50
No	5	62.50
Total	8	100.00

Fuente: Instrumento de recolección de datos aplicado a los trabajadores de la empresa Inversiones MMC – Trujillo; 2021, para responder a la siguiente pregunta: ¿Usted queda satisfecho actualmente de los procesos que se llevan en el manejo de control administrativos en la empresa Inversiones MMC– Trujillo?

Aplicado por: Juarez, C.; 2021.

En la Tabla Nro.5, se observa que, el 62,50% de los encuestados manifestaron que, NO están satisfechos con el modo actual en el que se llevan a cabo los procesos en el manejo de control administrativos en la empresa Inversiones MMC, mientras que, el 37,50% de los encuestados manifestaron todo lo contrario.

Tabla Nro. 6: Satisfacción actual con la forma de trabajo.

Frecuencias y respuestas distribuidas de los trabajadores encuestados, acerca de la satisfacción actual con la forma de trabajo, respecto a la implementación de un sistema de gestión administrativa web para la empresa Inversiones MMC – Trujillo; 2021.

Alternativas	n	%
Si	5	62.50
No	3	37.50
Total	8	100.00

Fuente: Instrumento de recolección de datos aplicado a los trabajadores de la empresa Inversiones MMC – Trujillo; 2021, para responder a la siguiente pregunta: ¿Está satisfecho con la forma de trabajo actual en la Empresa?

Aplicado por: Juarez, C.; 2021.

En la Tabla Nro.6, se observa que, el 62,50% de los encuestados manifestaron que, SI están satisfechos con la forma de trabajo actual en la empresa Inversiones MMC, mientras que, el 37,50% de los encuestados manifestaron todo lo contrario.

Tabla Nro. 7: Búsqueda de información.

Frecuencias y respuestas distribuidas de los trabajadores encuestados, acerca de la facilidad en la búsqueda de información, respecto a la implementación de un sistema de gestión administrativa web para la empresa Inversiones MMC – Trujillo; 2021.

Alternativas	n	%
Si	3	37.50
No	5	62.50
Total	8	100.00

Fuente: Instrumento de recolección de datos aplicado a los trabajadores de la empresa Inversiones MMC – Trujillo; 2021, para responder a la siguiente pregunta: ¿La información que buscan los clientes la localizas fácilmente?

Aplicado por: Juarez, C.; 2021.

En la Tabla Nro.7, se observa que, el 62,50% de los encuestados manifestaron que, NO están satisfechos con la forma que se realiza la búsqueda de información en la empresa Inversiones MMC, mientras que, el 37,50% de los encuestados manifestaron todo lo contrario.

Tabla Nro. 8: Rapidez en la obtención de información.

Frecuencias y respuestas distribuidas de los trabajadores encuestados, acerca de la rapidez en la obtención de la información, respecto a la implementación de un sistema de gestión administrativa web para la empresa Inversiones MMC – Trujillo; 2021.

Alternativas	n	%
Si	3	37.50
No	5	62.50
Total	8	100.00

Fuente: Instrumento de recolección de datos aplicado a los trabajadores de la empresa Inversiones MMC – Trujillo; 2021, para responder a la siguiente pregunta: ¿Las necesidades de información se obtienen en corto plazo y adecuadamente?

Aplicado por: Juarez, C.; 2021.

En la Tabla Nro.8, se observa que, el 62,50% de los encuestados manifestaron que, NO están satisfechos con la rapidez en la obtención de información en la empresa Inversiones MMC, mientras que, el 37,50% de los encuestados manifestaron todo lo contrario.

Tabla Nro. 9: Satisfacción con el servicio brindado.

Frecuencias y respuestas distribuidas de los trabajadores encuestados, acerca de la satisfacción en el servicio que brinda la empresa, respecto a la implementación de un sistema de gestión administrativa web para la empresa Inversiones MMC – Trujillo; 2021.

Alternativas	n	%
Si	8	100.00
No	-	-
Total	8	100.00

Fuente: Instrumento de recolección de datos aplicado a los trabajadores de la empresa Inversiones MMC – Trujillo; 2021, para responder a la siguiente pregunta: ¿Los clientes están satisfechos con el servicio que la empresa les brinda?

Aplicado por: Juarez, C.; 2021.

En la Tabla Nro.9, se observa que, el 100.00% de los encuestados manifestaron que, SI están satisfechos con el servicio brindado a los clientes en la empresa Inversiones MMC.

Tabla Nro. 10: Planificación y gestión de propuesta de mejora.

Frecuencias y respuestas distribuidas de los trabajadores encuestados, acerca de la planificación y gestión de las propuestas de mejora, respecto a la implementación de un sistema de gestión administrativa web para la empresa Inversiones MMC – Trujillo; 2021.

Alternativas	n	%
Si	5	62.50
No	3	37.50
Total	8	100.00

Fuente: Instrumento de recolección de datos aplicado a los trabajadores de la empresa Inversiones MMC – Trujillo; 2021, para responder a la siguiente pregunta: ¿La implementación de mejoras pasan por un proceso de planificación y gestión?

Aplicado por: Juarez, C.; 2021.

En la Tabla Nro.10, se observa que, el 62,50% de los encuestados manifestaron que, SI pasan las propuestas de mejora por un proceso de planificación en la empresa Inversiones MMC, mientras que, el 37,50% de los encuestados manifestaron todo lo contrario.

Tabla Nro. 11: Comunicación efectiva

Frecuencias y respuestas distribuidas de los trabajadores encuestados, acerca de la comunicación efectiva de los cambios administrativos, respecto a la implementación de un sistema de gestión administrativa web para la empresa Inversiones MMC – Trujillo; 2021.

Alternativas	n	%
Si	8	100.00
No	-	-
Total	8	100.00

Fuente: Instrumento de recolección de datos aplicado a los trabajadores de la empresa Inversiones MMC – Trujillo; 2021, para responder a la siguiente pregunta: ¿Se comunica de manera efectiva los cambios administrativos en la empresa?

Aplicado por: Juarez, C.; 2021.

En la Tabla Nro.11, se observa que, el 100,00% de los encuestados manifestaron que, SI se comunican de manera efectiva los cambios administrativos en la empresa Inversiones MMC.

Tabla Nro. 12: Conocimiento de gestión administrativa.

Frecuencias y respuestas distribuidas de los trabajadores encuestados, acerca del conocimiento de sistemas de gestión administrativa web, respecto a la implementación de un sistema de gestión administrativa web para la empresa Inversiones MMC – Trujillo; 2021.

Alternativas	n	%
Si	2	25.00
No	6	75.00
Total	8	100.00

Fuente: Instrumento de recolección de datos aplicado a los trabajadores de la empresa Inversiones MMC – Trujillo; 2021, para responder a la siguiente pregunta: ¿Tiene conocimiento sobre sistemas de gestión administrativa web?

Aplicado por: Juarez, C.; 2021.

En la Tabla Nro.12, se observa que, el 75,00% de los encuestados manifestaron que, NO tienen conocimiento del manejo de sistemas de gestión administrativa web, mientras que, el 25,00% de los encuestados manifestaron todo lo contrario.

Tabla Nro. 13: Importancia de los sistemas de gestión administrativa.

Frecuencias y respuestas distribuidas de los trabajadores encuestados, acerca de la importancia, respecto a la implementación de un sistema de gestión administrativa web para la empresa Inversiones MMC – Trujillo; 2021.

Alternativas	n	%
Si	4	50.00
No	4	50.00
Total	8	100.00

Fuente: Instrumento de recolección de datos aplicado a los trabajadores de la empresa Inversiones MMC – Trujillo; 2021, para responder a la siguiente pregunta: ¿Tiene conocimiento de la importancia de la aplicación de sistemas de gestión administrativa web?

Aplicado por: Juarez, C.; 2021.

En la Tabla Nro.13, se observa que, el 50,00% de los encuestados manifestaron que, NO tienen conocimiento de la importancia de los sistemas de gestión administrativa web para la empresa Inversiones MMC, mientras que, el otro 50,00% de los encuestados manifestaron todo lo contrario.

Tabla Nro. 14: Conocimiento de la implementación de sistemas de gestión administrativa

Frecuencias y respuestas distribuidas de los trabajadores encuestados, acerca del conocimiento, respecto a la implementación de un sistema de gestión administrativa web para la empresa Inversiones MMC – Trujillo; 2021.

Alternativas	n	%
Si	2	25.00
No	6	75.00
Total	8	100.00

Fuente: Instrumento de recolección de datos aplicado a los trabajadores de la empresa Inversiones MMC – Trujillo; 2021, para responder a la siguiente pregunta: ¿Tiene conocimiento de cómo implementar un sistema de gestión web para el control administrativo?

Aplicado por: Juarez, C.; 2021.

En la Tabla Nro.14, se observa que, el 75,00% de los encuestados manifestaron que, NO tienen conocimiento de cómo implementar un sistema de gestión administrativa web, mientras que, el 25,00% de los encuestados manifestaron todo lo contrario.

### 5.1.2. Resultados de la dimensión 2: Nivel de necesidad de la implementación de un sistema de gestión administrativa web.

Tabla Nro. 15: Implementación del sistema para la administración.

Frecuencias y respuestas distribuidas de los trabajadores encuestados, acerca de la administración de la empresa, respecto a la implementación de un sistema de gestión administrativa web para la empresa Inversiones MMC – Trujillo; 2021.

Alternativas	n	%
Si	8	100.00
No	-	-
Total	8	100.00

Fuente: Instrumento de recolección de datos aplicado a los trabajadores de la empresa Inversiones MMC – Trujillo; 2021, para responder a la siguiente pregunta: ¿Considera indispensable la implementación de un sistema de gestión administrativa web para el manejo de la administración de la empresa?

Aplicado por: Juarez, C.; 2021.

En la Tabla Nro.15, se observa que, el 100,00% de los encuestados manifestaron que, SI es indispensable la implementación de un sistema de gestión administrativa web en la empresa Inversiones MMC.

Tabla Nro. 16: Procesos actuales.

Frecuencias y respuestas distribuidas de los trabajadores encuestados, acerca de los procesos actuales para cumplir con los requerimientos de la empresa, respecto a la implementación de un sistema de gestión administrativa web para la empresa Inversiones MMC – Trujillo; 2021.

Alternativas	n	%
Si	8	100.00
No	-	-
Total	8	100.00

Fuente: Instrumento de recolección de datos aplicado a los trabajadores de la empresa Inversiones MMC – Trujillo; 2021, para responder a la siguiente pregunta: ¿Cree usted indispensable el progreso de un sistema de gestión administrativa web, que cumpla con todo lo requerido en los procesos actuales?

Aplicado por: Juarez, C.; 2021.

En la Tabla Nro.16, se observa que, el 100,00% de los encuestados manifestaron que, SI es necesario que el sistema cumpla con los requerimientos de los procesos actuales, en la empresa Inversiones MMC.

Tabla Nro. 17: Mejora en los procesos actuales.

Frecuencias y respuestas distribuidas de los trabajadores encuestados, acerca de la mejora en los procesos actuales, respecto a la implementación de un sistema de gestión administrativa web para la empresa Inversiones MMC – Trujillo; 2021.

Alternativas	n	%
Si	8	100.00
No	-	-
Total	8	100.00

Fuente: Instrumento de recolección de datos aplicado a los trabajadores de la empresa Inversiones MMC – Trujillo; 2021, para responder a la siguiente pregunta: ¿Cree que la implementación de un sistema de gestión administrativa web mejorar la gestión administrativa en la empresa?

Aplicado por: Juarez, C.; 2021.

En la Tabla Nro.17, se observa que, el 100,00% de los encuestados manifestaron que, SI mejorara los procesos actuales la implementación de un sistema de gestión administrativa web, en la empresa Inversiones MMC.

Tabla Nro. 18: Optimización de los procesos actuales.

Frecuencias y respuestas distribuidas de los trabajadores encuestados, acerca de la optimización en los procesos actuales, respecto a la implementación de un sistema de gestión administrativa web para la empresa Inversiones MMC – Trujillo; 2021.

Alternativas	n	%
Si	8	100.00
No	-	-
Total	8	100.00

Fuente: Instrumento de recolección de datos aplicado a los trabajadores de la empresa Inversiones MMC – Trujillo; 2021, para responder a la siguiente pregunta: ¿La implementación de un sistema de gestión administrativa web optimizara los procesos administrativos en la empresa Inversiones MMC?

Aplicado por: Juarez, C.; 2021.

En la Tabla Nro.18, se observa que, el 100,00% de los encuestados manifestaron que, SI optimizara los procesos actuales la implementación de un sistema de gestión administrativa web, en la empresa Inversiones MMC.

Tabla Nro. 19: Manejo y tratamiento de la información.

Frecuencias y respuestas distribuidas de los trabajadores encuestados, acerca del mejoramiento en el manejo y tratamiento de la información, respecto a la implementación de un sistema de gestión administrativa web para la empresa Inversiones MMC – Trujillo; 2021.

Alternativas	n	%
Si	8	100.00
No	-	-
Total	8	100.00

Fuente: Instrumento de recolección de datos aplicado a los trabajadores de la empresa Inversiones MMC – Trujillo; 2021, para responder a la siguiente pregunta: ¿La implementación de un sistema de gestión administrativa web mejorara el manejo y tratamiento de la información de la empresa?

Aplicado por: Juarez, C.; 2021.

En la Tabla Nro.19, se observa que, el 100,00% de los encuestados manifestaron que, SI mejorara el manejo y tratamiento de la información la implementación de un sistema de gestión administrativa web, en la empresa Inversiones MMC.

Tabla Nro. 20: Necesidad de procesos sencillos y rápidos.

Frecuencias y respuestas distribuidas de los trabajadores encuestados, acerca de la necesidad de procesos sencillos y rápidos, respecto a la implementación de un sistema de gestión administrativa web para la empresa Inversiones MMC – Trujillo; 2021.

Alternativas	n	%
Si	8	100.00
No	-	-
Total	8	100.00

Fuente: Instrumento de recolección de datos aplicado a los trabajadores de la empresa Inversiones MMC – Trujillo; 2021, para responder a la siguiente pregunta: ¿Cree necesario que los procesos sean sencillos, fáciles de usar y procesaran la información en menos tiempo?

Aplicado por: Juarez, C.; 2021.

En la Tabla Nro.20, se observa que, el 100,00% de los encuestados manifestaron que, SI es necesario que los procesos sean sencillos y rápidos en la implementación de un sistema de gestión administrativa web, en la empresa Inversiones MMC.

Tabla Nro. 21: Capacitación al personal

Frecuencias y respuestas distribuidas de los trabajadores encuestados, acerca de brindar capacitación al personal administrativo, respecto a la implementación de un sistema de gestión administrativa web para la empresa Inversiones MMC – Trujillo; 2021.

Alternativas	n	%
Si	8	100.00
No	-	-
Total	8	100.00

Fuente: Instrumento de recolección de datos aplicado a los trabajadores de la empresa Inversiones MMC – Trujillo; 2021, para responder a la siguiente pregunta: ¿Desea que se le brinde capacitación del sistema web que se implementara?

Aplicado por: Juarez, C.; 2021.

En la Tabla Nro.21, se observa que, el 100,00% de los encuestados manifestaron que, SI es necesario una capacitación al personal administrativo en la implementación de un sistema de gestión administrativa web, en la empresa Inversiones MMC.

Tabla Nro. 22: Control administrativo efectivo.

Frecuencias y respuestas distribuidas de los trabajadores encuestados, acerca de mejora en el control administrativo de manera efectiva, respecto a la implementación de un sistema de gestión administrativa web para la empresa Inversiones MMC – Trujillo; 2021.

Alternativas	n	%
Si	8	100.00
No	-	-
Total	8	100.00

Fuente: Instrumento de recolección de datos aplicado a los trabajadores de la empresa Inversiones MMC – Trujillo; 2021, para responder a la siguiente pregunta: ¿A su opinión un sistema de gestión administrativa web mejorara el control administrativo de forma efectiva?

Aplicado por: Juarez, C.; 2021.

En la Tabla Nro.22, se observa que, el 100,00% de los encuestados manifestaron que, SI es mejorara el control administrativo la implementación de un sistema de gestión administrativa web, en la empresa Inversiones MMC.

Tabla Nro. 23: Interfaces amigables y fáciles.

Frecuencias y respuestas distribuidas de los trabajadores encuestados, acerca de interfaces amigables y fáciles de usar, respecto a la implementación de un sistema de gestión administrativa web para la empresa Inversiones MMC – Trujillo; 2021.

Alternativas	n	%
Si	7	87.50
No	1	12.50
Total	8	100.00

Fuente: Instrumento de recolección de datos aplicado a los trabajadores de la empresa Inversiones MMC – Trujillo; 2021, para responder a la siguiente pregunta: ¿Cree que es necesario que las interfaces sean amigables y fáciles de usar?

Aplicado por: Juarez, C.; 2021.

En la Tabla Nro.23, se observa que, el 87,50% de los encuestados manifestaron que, SI debe contar con interfaces amigables y fáciles de usar la implementación de un sistema de gestión administrativa web, en la empresa Inversiones MMC, mientras que, el 12,50% de los encuestados manifestaron todo lo contrario.

Tabla Nro. 24: Mejor calidad de información.

Frecuencias y respuestas distribuidas de los trabajadores encuestados, acerca de mejora en la calidad de la información, respecto a la implementación de un sistema de gestión administrativa web para la empresa Inversiones MMC – Trujillo; 2021.

Alternativas	n	%
Si	8	100.00
No	-	-
Total	8	100.00

Fuente: Instrumento de recolección de datos aplicado a los trabajadores de la empresa Inversiones MMC – Trujillo; 2021, para responder a la siguiente pregunta: ¿Cree usted que la propuesta de mejora brindara mejor calidad de información?

Aplicado por: Juarez, C.; 2021.

En la Tabla Nro.24, se observa que, el 100,00% de los encuestados manifestaron que, SI la propuesta mejorara la calidad de la información en la implementación de un sistema de gestión administrativa web, en la empresa Inversiones MMC.

### 5.1.3. Resultados por dimensión.

#### 5.1.3.1 Resultados general de la dimensión 1.

Tabla Nro. 25: Nivel de satisfacción de los procesos actuales.

Frecuencias y respuestas distribuidas de los trabajadores encuestados, acerca de la dimensión 1, en donde se aprueba o desaprueba el nivel de satisfacción con los procesos actuales respecto a la implementación de un sistema de gestión administrativa web para la empresa Inversiones MMC – Trujillo; 2021.

Alternativas	n	%
Si	3	37.50
No	5	62.50
Total	8	100.00

Fuente: Instrumento de recolección de datos para medir la dimensión 1: nivel de satisfacción con los procesos actuales, basado en 10 preguntas, aplicado a los trabajadores de la empresa Inversiones MMC – Trujillo; 2021.

Aplicado por: Juarez, C.; 2021.

En la Tabla Nro.25, se observa que, el 62,50% de los encuestados manifestaron que, NO están satisfechos con los procesos actuales para la gestión administrativa, mientras que, el 37,50% de los encuestados manifestaron que, SI están satisfechos con los procesos actuales.

Gráfico Nro. 14: Resultado general de la dimensión 1.

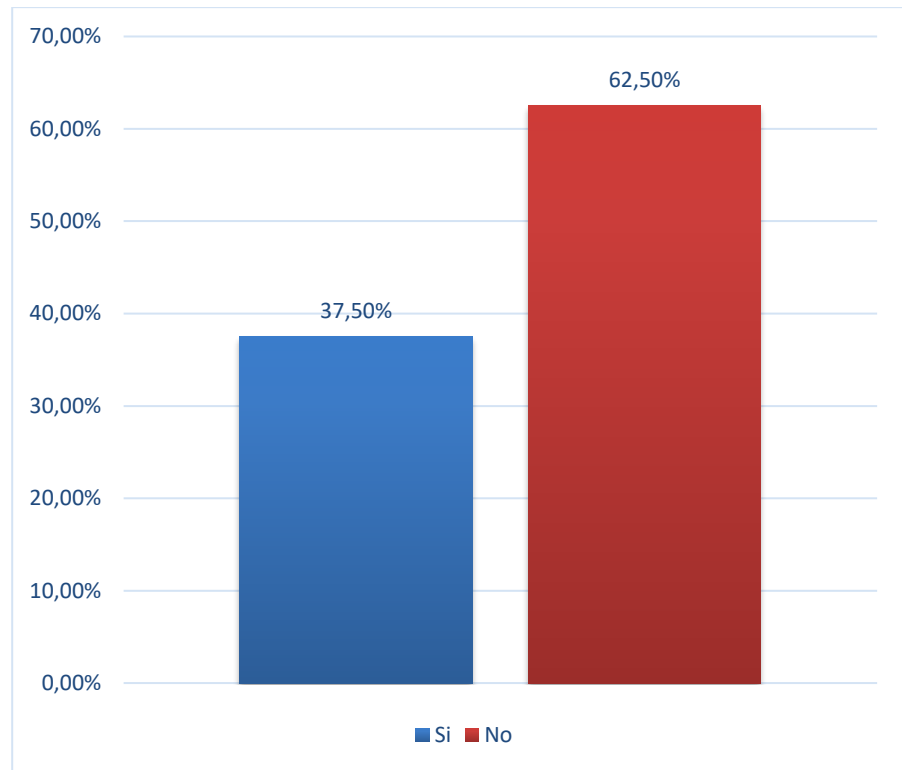

Fuente: Tabla Nro.25: Nivel de satisfacción de los procesos actuales.

### 5.1.3.2 Resultados general de la dimensión 2.

Tabla Nro. 26: Nivel de necesidad de la implementación de un sistema de gestión administrativa web.

Frecuencias y respuestas distribuidas de los trabajadores encuestados, acerca de la dimensión 2, en donde se aprueba o desaprueba el nivel de necesidad de la implementación de un sistema de gestión administrativa web respecto a la implementación de un sistema de gestión administrativa web para la empresa Inversiones MMC – Trujillo; 2021.

Alternativas	n	%
Si	8	100.00
No	-	-
Total	8	100.00

Fuente: Instrumento de recolección de datos para medir la dimensión 2: nivel de necesidad de la implementación de un sistema de gestión administrativa web, basado en 10 preguntas, aplicado a los trabajadores de la empresa Inversiones MMC – Trujillo; 2021.

Aplicado por: Juarez, C.; 2021.

En la Tabla Nro.26, se observa que, el 100,00% de los encuestados manifestaron que, SI existe la necesidad de implementar un sistema de gestión administrativa web para mejorar la gestión actual.

Gráfico Nro. 15: Resultado general de la dimensión 2.

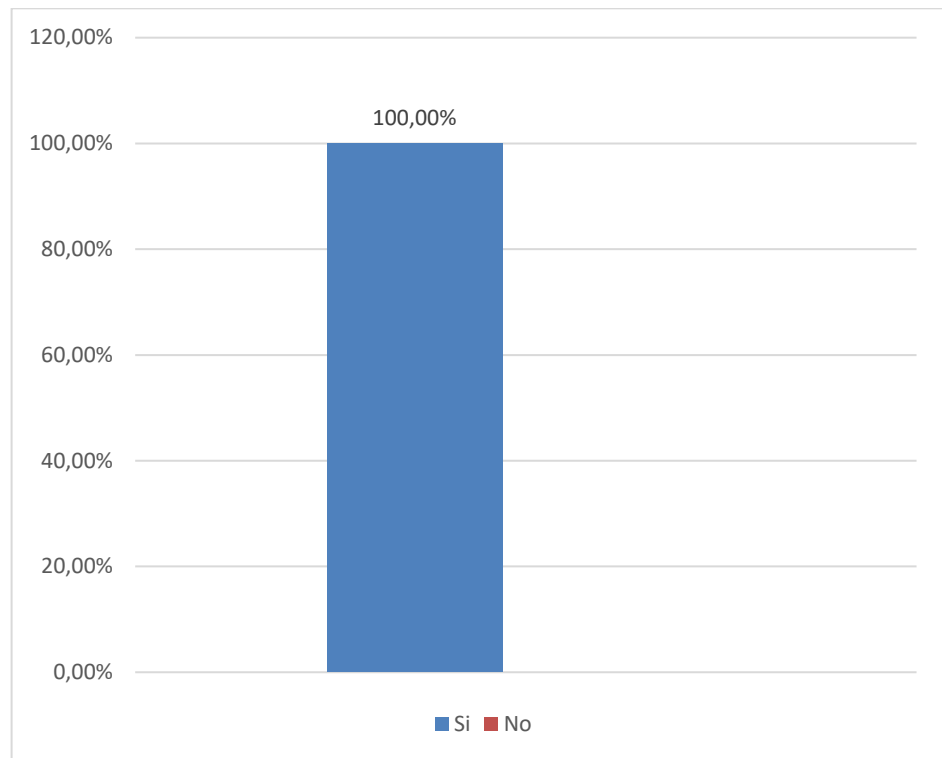

Fuente: Tabla Nro.26: Nivel de necesidad de la implementación de un sistema de gestión administrativa web.

#### 5.1.4. Resumen general.

Tabla Nro. 27: Resumen general de dimensiones.

Frecuencias y respuestas distribuidas para determinar los niveles correspondientes a la dimensión 1: Nivel de satisfacción de los procesos actuales, y la dimensión 2: Nivel de necesidad de la implementación de un sistema de gestión administrativa web, aplicado a los trabajadores respecto a la implementación de un sistema de gestión administrativa web para la empresa Inversiones MMC – Trujillo; 2021.

Dimensiones	Alternativas de Respuestas				Muestra	
	Si	%	No	%	n	%
Nivel satisfacción de los procesos actuales	3	37.50%	5	62.50%	8	100.00%
Nivel de necesidad de la implementación de un sistema de gestión administrativa web	8	100.00%	-	-	8	100.00%

Fuente: Instrumento de recolección de datos aplicado a los trabajadores de la empresa Inversiones MMC para medir la dimensión 1 y la dimensión 2, las cuales fueron definidas para esta investigación.

Aplicado por: Juarez, C.; 2021.

Una vez obtenidos los resultados, en la Tabla Nro.27, se puede observar que, en lo que respecta a la dimensión 1: Nivel de satisfacción de los procesos actuales, el 62.50% de los encuestados manifestaron que, NO están satisfechos con los procesos actuales, mientras que, el 37.50% de los encuestados manifestaron que, SI están satisfechos con los procesos actuales, y respecto a la dimensión 2: Nivel de necesidad de la implementación de un sistema de gestión administrativa web, se

observa que, el 100.00% de los trabajadores encuestados manifestaron que, SI existe la necesidad de la implementación de un sistema de gestión administrativa web para mejorar la gestión actual.

Gráfico Nro. 16: Resumen porcentual de las dimensiones.

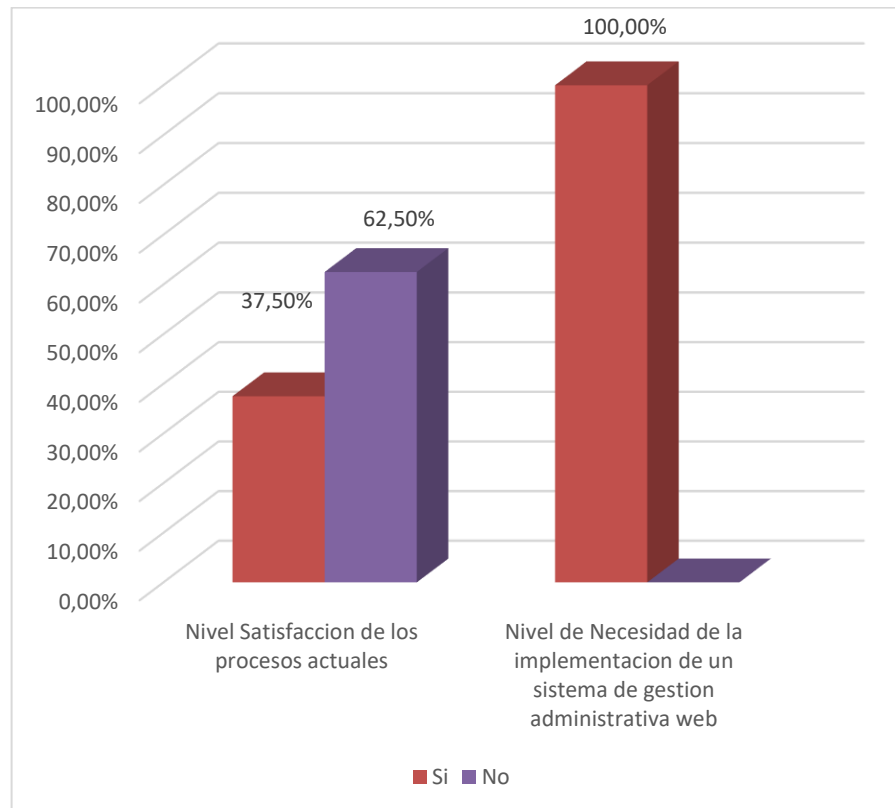

Fuente: Tabla Nro.27: Resumen general de dimensiones.

## 5.2. Análisis de resultados.

La presente investigación tuvo como objetivo general, proponer la implementación de un sistema de gestión administrativa web para mejorar el desarrollo de las actividades cotidianas en la Empresa Inversiones MMC de la ciudad de Trujillo; 2021. Para lo cual, se ha elaborado y aplicado un instrumento de tipo cuestionario, que han permitido evaluar dos dimensiones. La primera dimensión, describe el nivel de satisfacción en los procesos actuales. Así mismo, la segunda dimensión, nos afirma la necesidad de la implementación de un sistema de gestión administrativa web que da cumplimiento a nuestro objetivo general. Luego de finalizado el proceso de aplicación del cuestionario e interpretación de los resultados, concluimos con el siguiente análisis para cada dimensión:

Como resultado para la dimensión 1: Nivel de satisfacción en los procesos actuales, según la Tabla Nro. 25 obtuvimos que, el 62.50% de los encuestados, NO están satisfechos con sus actuales procesos para la gestión administrativa. Estos datos resultantes tienen similitud con los obtenidos por Vega (6), quien en su tesis titulada “Implementación de un sistema de información administrativa vía web para la Empresa Minimarket el Chino S.A.C.”, obtiene un valor de 79.17% de no satisfacción en los procesos actuales al aplicar el pre-test para su dimensión. Esto coincide con el autor Ronzón (17), quien menciona en su documento que los sistemas web son robustos sistemas de información y comunicación que se desarrollan bajo un servidor de internet para un mayor manejo de la información rápida y oportuna, con capacidades superiores a muchas aplicaciones desarrolladas en lenguajes de programación. Este resultado, se obtuvo porque actualmente la empresa utilizada procesos de gestión administrativa obsoletos, manuales y poco confiables, los cuales muestran información inadecuada, errónea y poco confiable frente a la propuesta para mejorar la gestión administrativa actual.

En lo que respecta a la dimensión 2: Nivel de necesidad de la implementación de un sistema de gestión administrativa web, la Tabla Nro.26 nos muestra los resultados donde se puede observar que el 100.00% de los trabajadores encuestados expresó que SI existe la necesidad de la implementación de sistemas de gestión administrativa, este resultado es similar al resultado obtenido por Altuna (7), en su investigación titulada “Implementación de sistema web para mejorar la gestión administrativa en el IESTP Juan José Farfán Céspedes” en la cual obtiene un valor del 89.00% de encuestados expresan su aceptación con la implementación de un sistema de gestión administrativa web para mejorar los procesos actuales. Esto coincide con el autor López (18) , Quien menciona en su documento que los sistemas web constituyen modelos para el tratamiento de datos en donde el manejo de la información es un agente de cambio importante siendo los sistemas web indispensables para crear, almacenar y transferir información. Finalmente, este resultado se obtiene, al surgir la necesidad de contar con un sistema de gestión administrativa vía web que permita mejorar el manejo de la información de manera más adecuada, segura y oportuna para la toma de decisiones.

### **5.3. Propuesta de mejora.**

#### **5.3.1 Propuesta técnica.**

En esta fase se describirá la forma en que se desarrollan los procesos tales como las áreas de compras, ventas, almacén y reportes diarios de la empresa Inversiones MMC. Se consideró reglas para tener en cuenta y las restricciones de este. Se describirá a los diferentes actores y/o trabajadores que forman parte e intervienen proceso administrativo de la empresa. Podremos conocer cómo ocurren los procesos administrativos actuales, es por ello por lo que a través del diagrama de actividades mostraremos cual es el flujo de trabajo a realizar. Abordaremos también el modelo de objetos que se presentan en los procesos de la empresa, además de las relaciones que tienen los objetos con los actores y trabajadores de los casos de uso.

Teniendo en cuenta los resultados obtenidos planteamos como propuesta de mejora lo siguiente:

1. La elaboración del modelamiento de un sistema de gestión administrativa web, con el software ArgoUml como herramienta y como base del modelamiento la metodología RUP y cada una de sus etapas necesarias para la Implementación de un sistema de gestión administrativa web para la empresa Inversiones MMC, desarrollado en lenguaje de programación PHP y MySQL como gestor de base de datos.

#### **5.3.2 Fase de Inicio – Modelado de requerimientos.**

##### **5.3.2.1 Requerimientos funcionales.**

- Registro usuarios.
- Inicio sesión usuario.
- Registro de personal.

- Registro de productos.
- Registro de clientes.
- Registro de proveedores.
- Registro de precio de productos.
- Registro de pedidos y órdenes de compra.
- Registro de ingresos y salidas a almacén.
- Registro de documentos de venta y compra.
- Reportes de precio de compra de los productos.
- Reportes de precio de venta de los productos.
- Reportes de ventas totales por semana, mes o año.
- Reportes de stock de productos.
- Reportes de inventario por productos.

#### **5.3.2.2 Requerimientos no funcionales.**

##### **1. Escalabilidad:**

Es necesario que el sistema contemple ciertos requerimientos de expansión, propio del sistema, así como de los usuarios. Permitiendo el ingreso de nuevos módulos, sin afectar a los ya existentes y permitir la interconexión con las distintas bases de datos.

##### **2. Disponibilidad:**

El sistema debe contar con un funcionamiento constante y de manera continua, para lo cual el servicio debe estar disponible las 24 horas del día los 7 días de la semana, pudiendo de esta manera solucionar cualquier inconveniente que se presente ante una posible falla que pueda producir pérdida de algún tipo de información.

### **3. Seguridad:**

Es importante contar con un sistema seguro, debido a la cantidad de información que se maneja, la misma que debe estar de acuerdo con normas políticas y estándares requeridos para la seguridad, tales como impedir acceso a archivos del sistema a otros usuarios que no sean los autorizados para el manejo de esa información.

### **4. Mantenibilidad:**

El código fuente implementado debe ser consistente y predecible, de manera que algún cambio que pueda darse en los parámetros del negocio no genere una nueva versión en los módulos implementados.

### **5. Rendimiento:**

Debe desarrollarse un sistema rápido, ágil y efectivo al momento del procesamiento de la información; así como en el tiempo de respuesta de los requerimientos solicitados, además de estar acorde con la velocidad en la red de datos.

### **6. Portabilidad:**

Debemos contar con un sistema compatible en todo aspecto tanto los distintos sistemas operativos existentes llámese, Windows, Linux o Mac que son los más utilizados tanto a nivel del cliente como a nivel del servidor; así como de los distintos navegadores de internet por ser un sistema web llámese, Internet Explorer, Opera, Firefox, Chrome, Safari y desde cualquier dispositivo móvil con sistemas operativos Android e IOS.

## **7. Requerimientos de software:**

Para el desarrollo del presente sistema se consideró conveniente utilizar XAMPP, por tratarse de un servidor libre es decir por ser que cuenta el gestor de base de datos MySQL y el intérprete para el lenguaje de script PHP necesarios para desarrollar el sistema y teniendo como una característica importante en caso se desee usar otro gestor de base de datos, bastaría con modificar la capa de acceso a datos.

## **8. Requerimiento de hardware:**

Debemos considerar para el correcto funcionamiento del sistema contar con dispositivos eficaces y rápidos es por ello que el computador debe contar con características acorde con las actividades a realizar, router y servicio de internet adecuado para el procesamiento de la información, un hosting y servidor configurado para el alojamiento web.

## **9. Restricciones de diseño e implementación:**

Las interfaces deben ser sencillas y de fácil uso; debe permitir el menor ingreso de información por parte de los usuarios y tratando en todo momento de cumplir con la regla de los tres clics para obtener la información requerida.

### **5.3.2.3. Modelo del negocio:**

Al referirnos al modelo del negocio hablamos de un modelo estático de la estructura orgánica y una vista dinámica de los procesos de la organización. De esta manera podremos entender los problemas actuales y lograr que tanto como los clientes, usuarios, desarrolladores

y demás involucrados lo entiendan. Es por ello por lo que en la actualidad la empresa Inversiones MMC realiza sus procesos de gestión administrativa teniendo en cuenta lo siguiente:

#### **5.3.2.4. Reglas del negocio.**

##### **A. Proceso de ventas:**

- El cliente consulta al vendedor por alguno de los productos.
- El vendedor realiza la búsqueda de manera manual.
- De no existir el producto en exhibición el vendedor realizara la consulta a almacén para que de conformidad de la existencia del producto solicitado.
- De existir el producto, el vendedor registra el pedido solicitado en nota de venta.
- El vendedor debe registrar los datos del cliente de no existir.
- La nota de venta generada será entregada al cajero para proceder con la emisión de la boleta de venta o factura requerido por el cliente.
- A través de una nota de salida el vendedor indicará al personal de almacén aquellos productos que se han de entregar.
- Se emite la boleta o factura por parte del cajero al cliente y se realiza el pago.
- Una vez efectuado el pago y emitido el documento correspondiente por parte del cajero al cliente, este mismo entregara dicho documento a almacén para la entrega de los productos.
- Se reporta a compras los productos que no existen actualmente en stock en almacén por parte de ventas y que son requeridos por los clientes.
- Se genera reporte diario de ventas por parte del área correspondiente al propietario para dar conocimiento del total.

## **B. Proceso de almacén:**

- Los pedidos que han sido aprobados previa presentación del documento de venta (Boleta o factura) por parte del cliente serán entregados por almacén.
- El personal de almacén archiva la copia del documento de venta posterior a la entrega del pedido.
- Las guías de los productos comprados son ingresadas previa verificación.
- Si se presenta alguna no conformidad al momento de efectuarse la verificación de los productos se hará de conocimiento a compras.
- Aquellos productos que existan en almacén y que no se hayan exhibido serán llevados para su posterior exhibición.

## **C. Proceso de compras:**

- Encargados del registro de productos, así como de los proveedores según rubro al que representan.
- Se entrega una lista de los productos requeridos que no existen en almacén al propietario por parte de compras procediendo a efectuar la compra de aquellos que son aprobados por el propietario.
- El propietario dará a compras la autorización para contactar a aquellos proveedores según los requerimientos de productos y efectuar la compra, previo acuerdo del día y fecha de entrega, así como la forma de pago.
- Se procede a archivar los documentos de compra emitido por los proveedores por parte de compras y se asignara el precio de venta previa coordinación con el propietario.
- Se informará a almacén sobre compras realizadas para su almacenamiento y actualización de stock.

Cabe señalar que todos los trabajos realizados por el área de ventas, compras y almacén se efectúan de manera manual, siendo en la actualidad un trámite muy tedioso, con la implementación del sistema automatizado se podrá realizar dichos procesos de manera más rápida, obtener reportes más rápidos y específicos para su posterior análisis y toma de decisiones.

### 5.3.3 Fase de elaboración – Actores del negocio.

Los actores del negocio son todos aquellos individuos, grupos, entidades, máquinas o sistemas de información que de alguna forma interactúan con el negocio de manera externa. Se modela actor al rol que este desempeña al momento de interactuar con el negocio para obtener resultados.

Tabla Nro. 28: Actores del negocio.

<b>Actor</b>	<b>Descripción</b>
Cliente	Inicia todas las acciones que dan comienzo a los procesos del negocio, tales como: Solicitar producto, Realizar compra y Realizar pago, beneficiándose con los resultados del proceso.
Proveedores	Proveen de productos a la empresa, recepción de los pedidos generados por compras, el mismo de concluye con la entrega de los productos y emisión de la factura y guía de remisión que es archivado y registrado por compras.

Fuente: Elaboración propia.

### 5.3.3.1. Modelo de caso de uso del negocio.

Se elabora para tener una visión generalizada de los procesos de negocio en la empresa; permite representar cada uno de los procesos inmersos como un caso de uso y su interrelación con los actores del negocio.

Gráfico Nro. 17: Modelo caso de uso negocio.

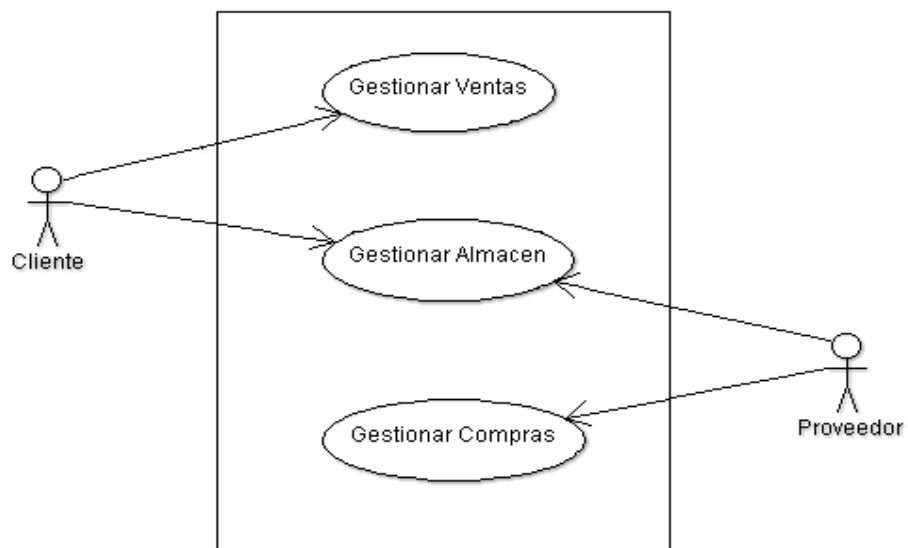

Fuente: Elaboración propia.

### 5.3.3.2. Roles del negocio.

Si hablamos de roles diríamos que es aquel que se caracteriza por un trabajador que es una abstracción de un grupo de personas, una maquina o un sistema automatizado, que interactúa de manera cotidiana con otros ello es lo que representa un rol dentro de la empresa.

Tabla Nro. 29: Actores que participan en el modelo del negocio.

<b>Actor</b>	<b>Descripción</b>
<< Propietario >>	Responsable de dar conformidad a todos los requerimientos que se realizan en las demás áreas de la empresa.
<<Personal de compras >>	Atiende los requerimientos del área de almacén y realiza los pedidos a los proveedores.
<<Personal de almacén >>	Vela por el abastecimiento adecuado productos en almacén, mantener un control adecuado de todos los movimientos que se realicen dentro de su área.
<<Vendedor >>	Responsable de interactuar con los clientes y realizar la venta de los productos.
<<Cajero >>	Responsable de emitir el comprobante de venta al cliente previo cobro de la venta.

Fuente: Elaboración propia.

### **5.3.3.3. Diagrama de actividades del negocio.**

Es utilizado para modelar procesos de negocio, la secuencia de actividades de los procesos de negocio, siendo los actores los que realizan las actividades, así como el manejo de la información que fluye de unas actividades a otras.

Gráfico Nro. 18: Diagrama de actividades para el proceso de ventas.

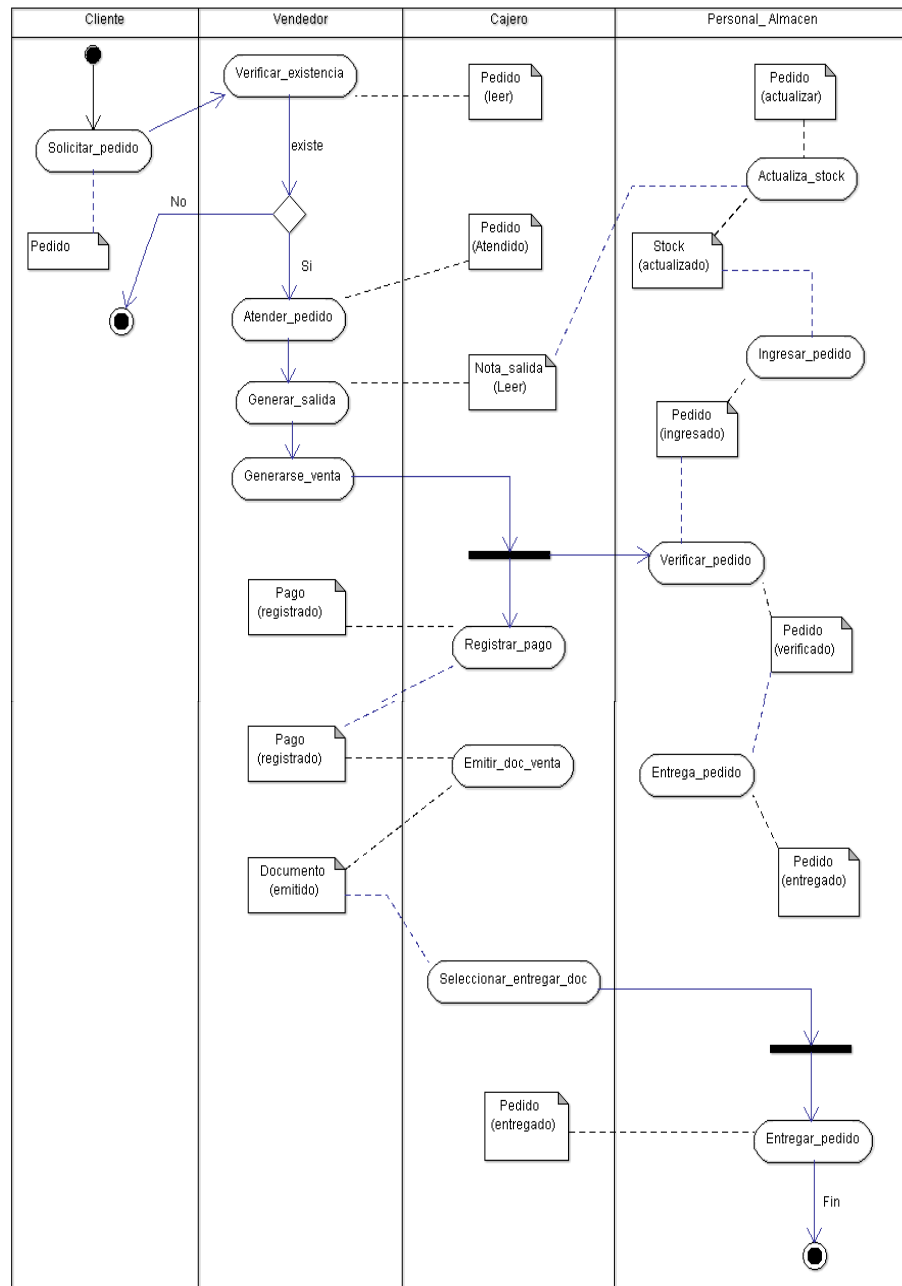

Fuente: Elaboración propia.

Gráfico Nro. 19: Diagrama de actividades del proceso de compras

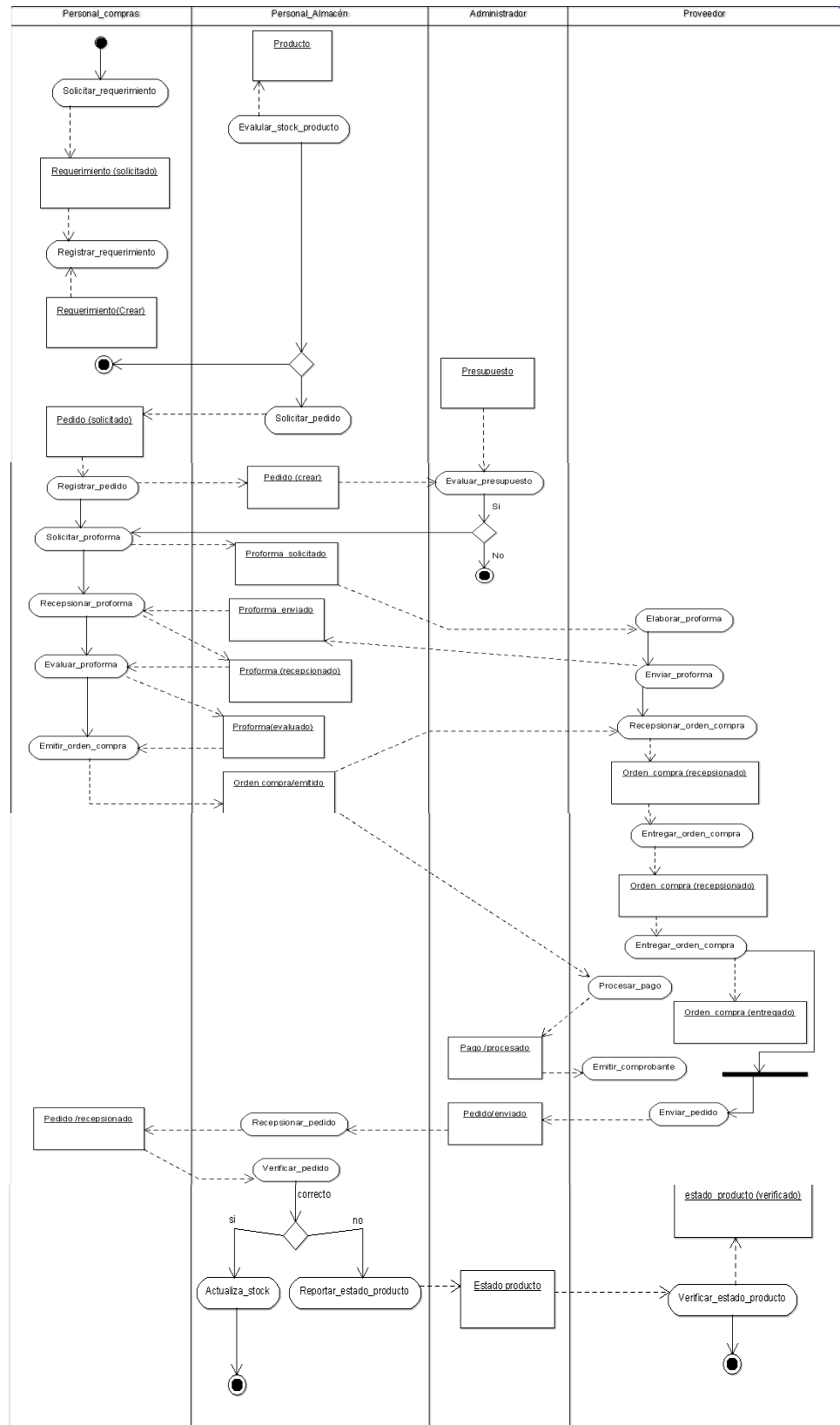

Fuente: Elaboración propia.

#### **5.3.3.4. Especificaciones de caso de uso.**

##### **A. Gestionar venta.**

###### **Actores:**

- Cliente.
- Vendedor.
- Cajero.
- Personal de almacén.

###### **Propósito:**

Definir los pasos a seguir por parte del personal de ventas desde la atención del pedido, emisión de los documentos de salida (almacén) y la nota de pedido (cajero) para la emisión de la boleta o factura.

###### **Descripción:**

Da inicio con el pedido efectuado por parte del cliente, el personal de ventas atiende el pedido, se registran obligatoriamente los datos del cliente y el pedido solicitado, se emite la nota venta para el cajero, el cliente entrega la nota de venta y el monto obtenido del pedido, siendo el responsable de caja el responsable de efectuar el cobro del importe y emitir la boleta o factura solicitada, posterior a ello el cliente entrega la boleta o factura al almacenero, el mismo que archiva la copia y hace entrega de los productos.

###### **Flujo básico de eventos:**

- Se inicia con la solicitud de un pedido por parte del cliente.
- Se procede con el registro y verificación de los datos del cliente.

- Se emite un documento de salida para almacén y una nota de venta al cliente.
- El cliente cancela el monto en la caja, y este emite la boleta o factura solicitado.
- El caso de uso termina cuando se entrega los productos al cliente, esto implica actualizar el stock de almacén.
- Al finalizar el día, se emite un informe de caja al propietario por parte del cajero el mismo que será contrastado con las boletas recepcionadas por almacén antes del despacho.

## **B. Gestionar compra.**

### **Actores:**

- Personal de almacén.
- Personal de compras.
- Proveedor

### **Propósito:**

Se define las actividades a realizar por compras para adquirir nuevos productos por parte de los proveedores.

### **Descripción:**

Almacén es quien informa de los productos faltantes o con bajo stock a compras para que sean adquiridos previa coordinación con el propietario.

### **Flujo básico de eventos:**

- Se inicia cuando almacén envía un reporte de stock mínimo y de los productos faltantes a compras, el mismo que realiza la

evaluación y posterior solicitud a los proveedores previa autorización del propietario.

- Una vez autorizado por el propietario compras envía la solicitud a los proveedores.
- Los proveedores hacen llegar sus proformas a compras quien se encarga de comparar precios de los distintos proveedores y realiza un cuadro comparativo.
- El caso de uso termina cuando compras elabora el plan de compra, se efectúa el acuerdo de compra con el proveedor seleccionado y posterior registro de dicho documento.

### **C. Gestionar almacén.**

#### **Actores:**

- Proveedor.
- Personal de compras.
- Personal de almacén.

#### **Propósito:**

La finalidad es mantener un correcto inventario y control de todos los productos que posee la empresa.

#### **Descripción:**

Almacén es quien atiende el requerimiento dado por ventas al momento que este solicita un producto y es el encargado de la correcta recepción y verificación de productos adquiridos por compras a los proveedores.

### Flujo básico de eventos:

- El caso de uso inicia cuando los proveedores envían los productos solicitados por compras.
- Almacén recepciona y verifica los productos físicos y su estado acorde con la guía de remisión emitida por el proveedor, de existir algún error ya sea en la cantidad de productos como en el estado se informa a compras.
- Una vez que se ha revisado correctamente y dado conformidad, almacén genera la guía de recepción y actualiza el stock en el inventario.

### 5.3.3.5. Diagrama de objetos del negocio.

Nos muestra la responsabilidad que existe entre las entidades del negocio y los trabajos que realiza y sus relaciones entre sí (reglas del negocio).

Gráfico Nro. 20: Caso de uso del negocio – Gestionar Venta.

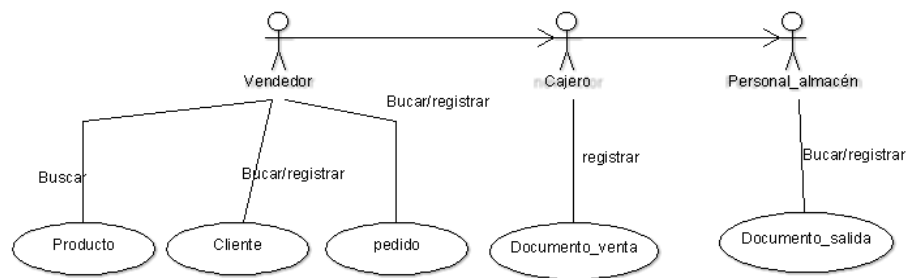

Fuente: Elaboración propia.

Gráfico Nro. 21: Caso de uso del negocio – Gestionar Almacén.

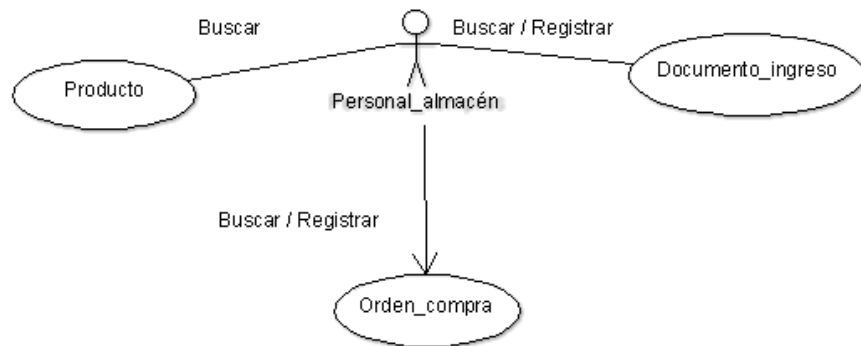

Fuente: Elaboración propia.

### 5.3.3.6. Modelo del dominio.

Contiene la realidad física capturan y expresan el entendimiento ganado en una determinada área tomando como paso previo el análisis para el diseño del sistema, tienen cierta similitud a los mapas mentales y representan un medio importante utilizado por los analistas para entender el sector del negocio a servir.

Gráfico Nro. 22: Caso de uso del negocio – Gestionar almacén.

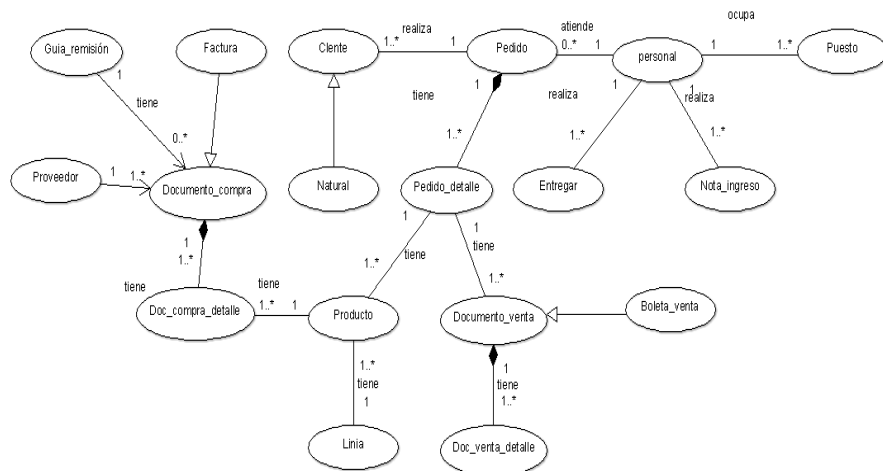

Fuente: Elaboración propia.

### 5.3.3.7. Diagrama de dependencia de paquetes de caso de uso.

Gráfico Nro. 23: Dependencia de paquetes de caso de uso.

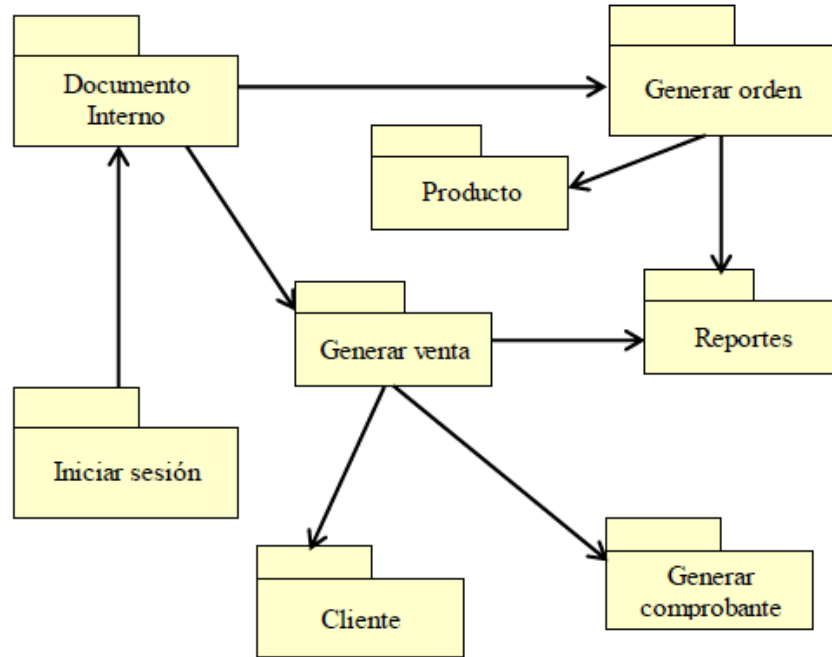

Fuente: Elaboración propia.

### 5.3.3.8. Modelo de caso de uso por paquetes.

#### a) Proceso de ventas.

Gráfico Nro. 24: Paquete Cliente.

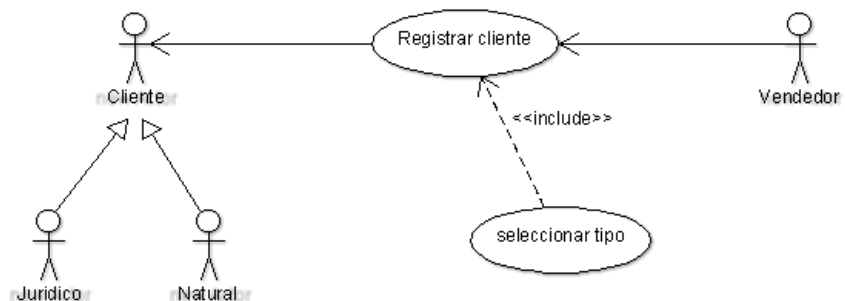

Fuente: Elaboración propia.

Gráfico Nro. 25: Paquete Iniciar Sesión.

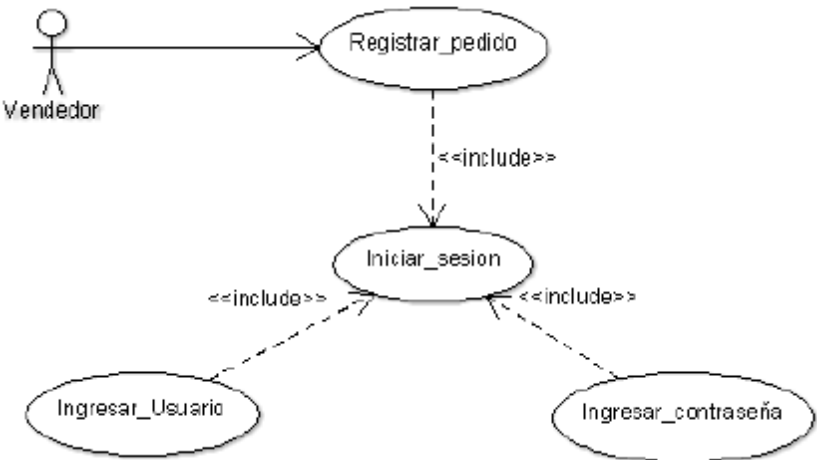

Fuente: Elaboración propia.

Gráfico Nro. 26: Paquete Generar Venta.

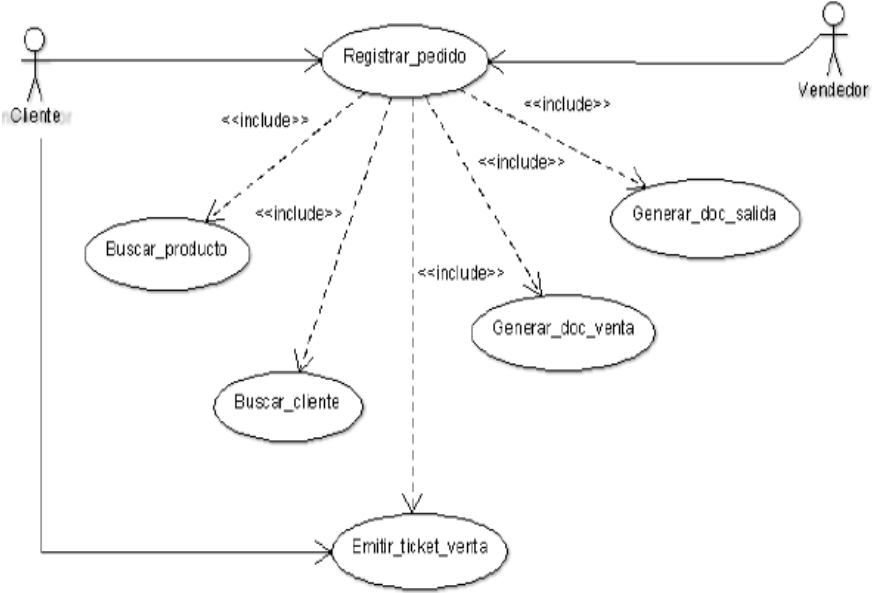

Fuente: Elaboración propia.

Gráfico Nro. 27: Paquete Generar Comprobante.

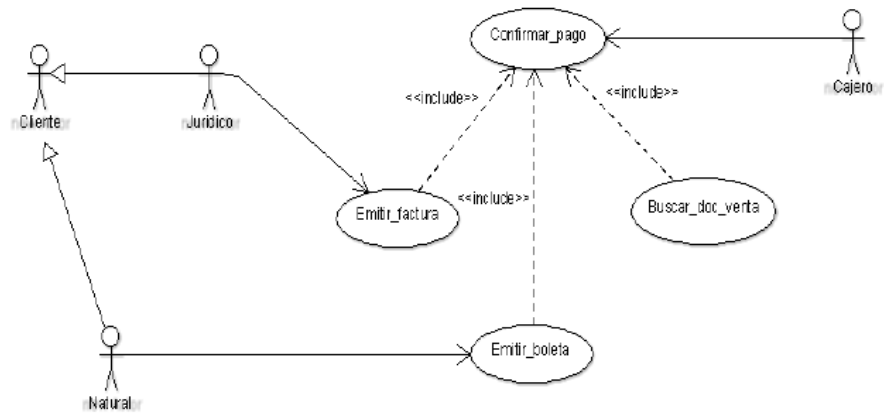

Fuente: Elaboración propia.

Gráfico Nro. 28: Paquete Documento Interno Ventas.

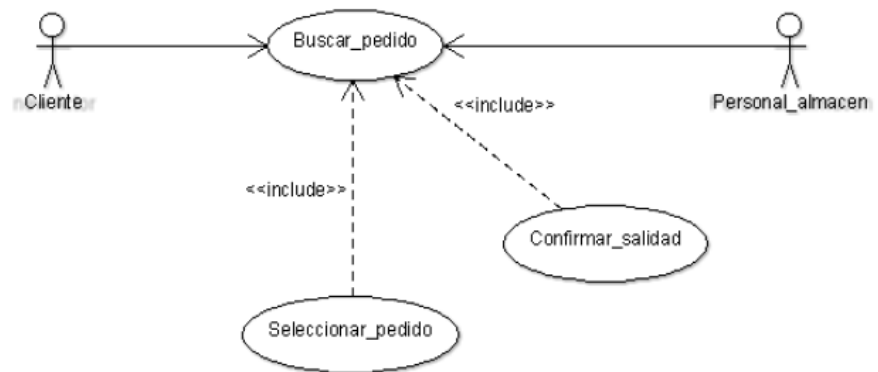

Fuente: Elaboración propia.

**b) Proceso de compras.**

Gráfico Nro. 29: Paquete Generar Orden.

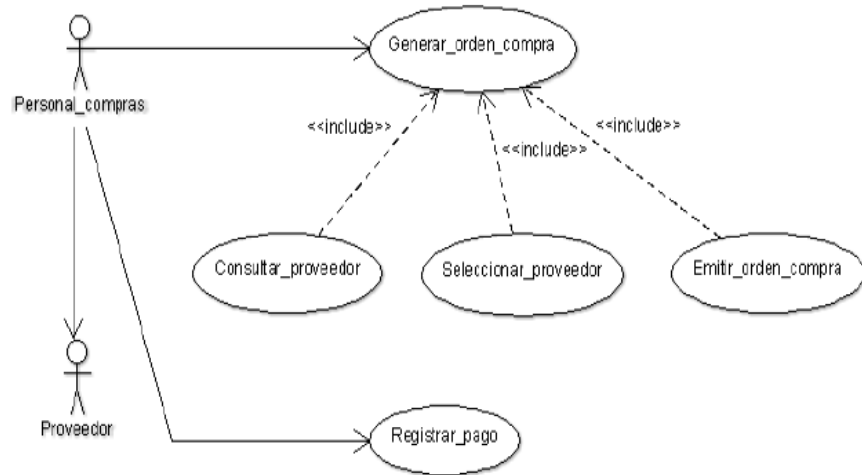

Fuente: Elaboración propia.

Gráfico Nro. 30: Paquete Producto.

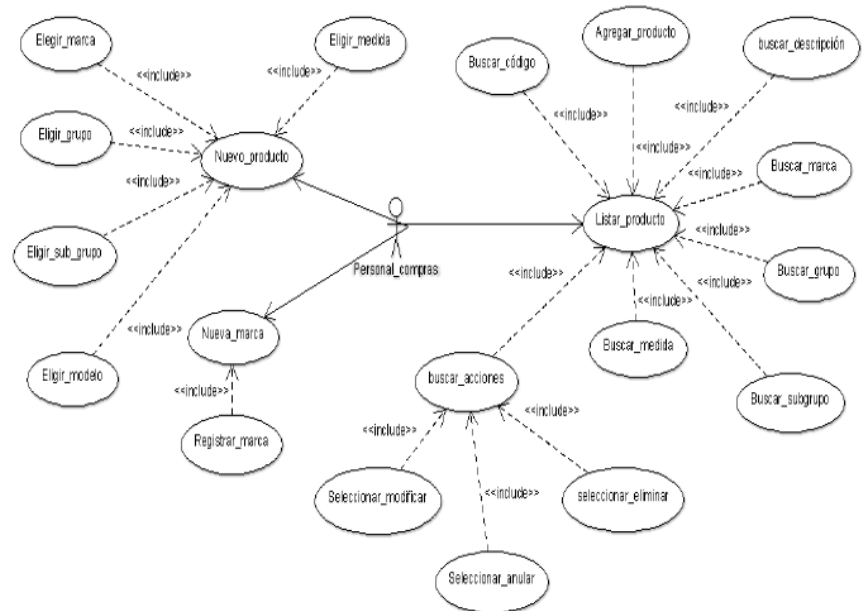

Fuente: Elaboración propia.

c) Proceso de almacén.

Gráfico Nro. 31: Paquete Documento Interno Almacén.

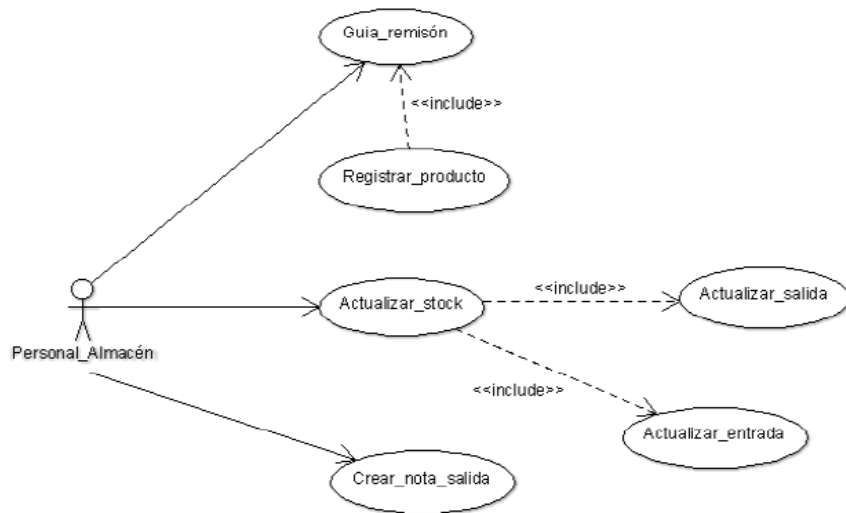

Fuente: Elaboración propia.

Gráfico Nro. 32: Paquete Reportes.

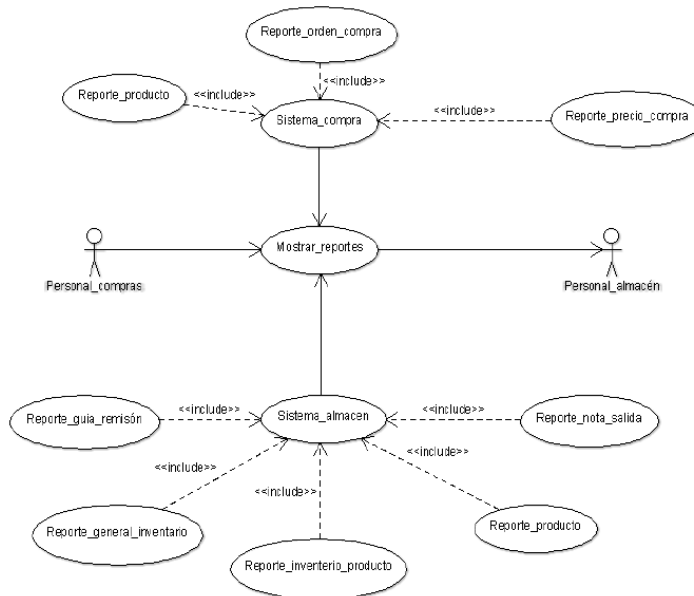

Fuente: Elaboración propia.

### 5.3.3.9. Modelo de caso de uso detallado.

Gráfico Nro. 33: Paquete de caso de uso detallado – ventas.

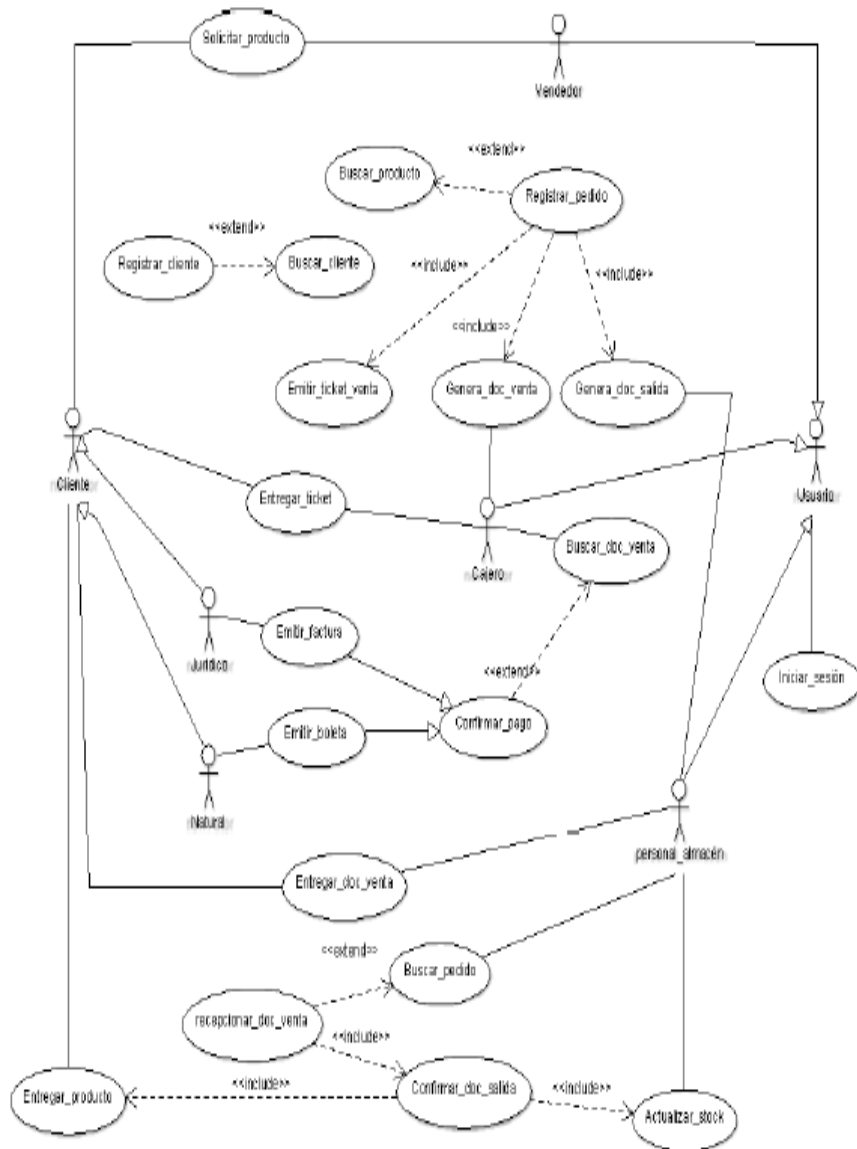

Fuente: Elaboración propia.

Gráfico Nro. 34: Paquete de caso de uso detallado – compras.

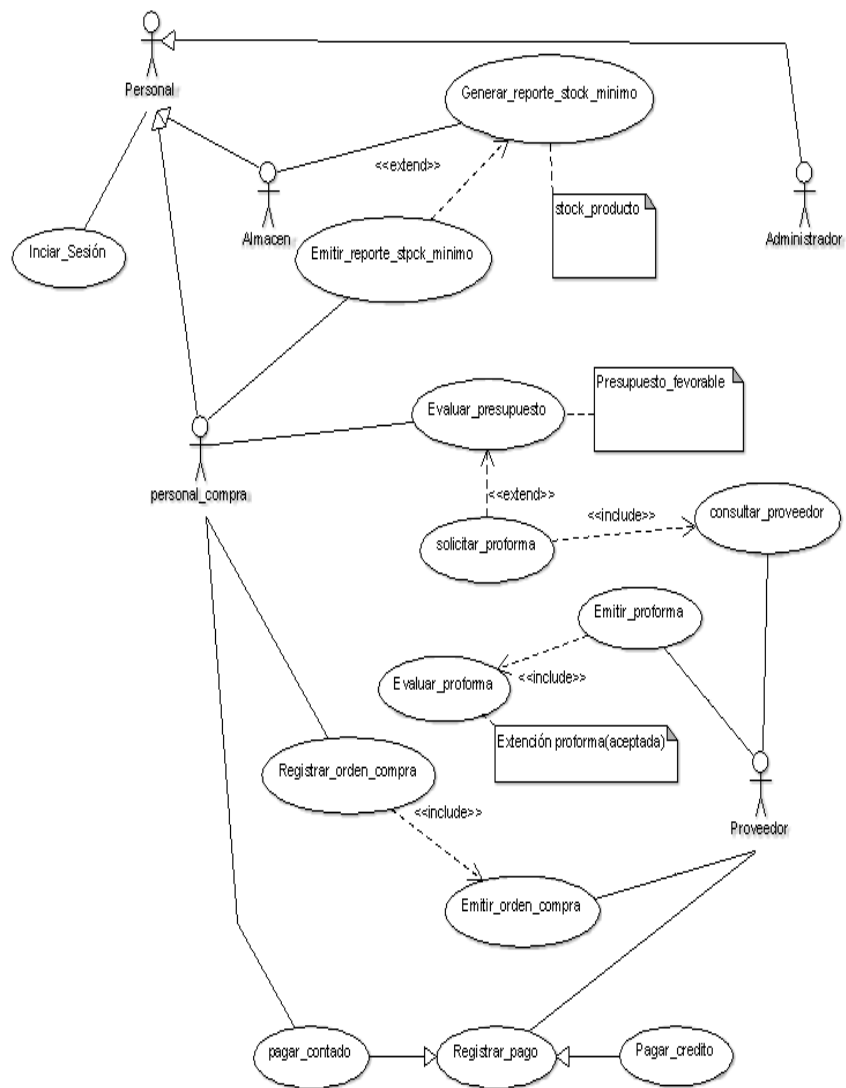

Fuente: Elaboración propia.

Gráfico Nro. 35: Paquete de caso de uso detallado – almacén.

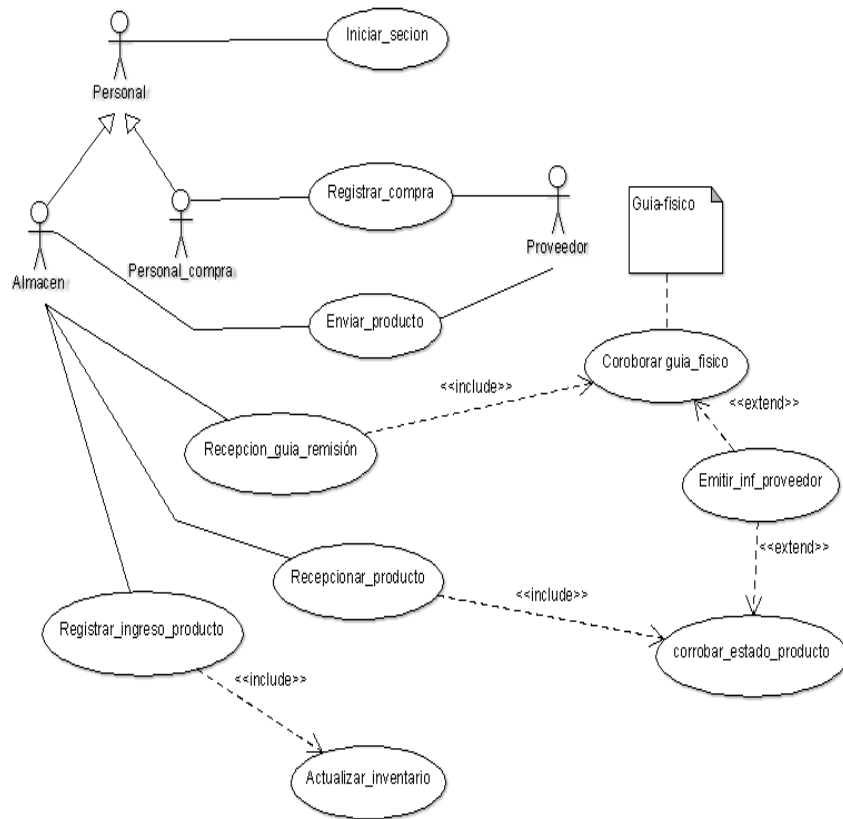

Fuente: Elaboración propia.

### 5.3.3.10. Especificación de caso de uso.

Tabla Nro. 30: Especificaciones de caso de uso – ventas: Iniciar sesión.

<b>Iniciar Sesión</b>	<b>Iniciar Sesión</b>	
Descripción	Permite acceso solo al personal autorizado, quienes cuentan con su usuario y contraseña para el ingreso conforme se indica:	
Precondición	Los usuarios deben estar previamente registrados en el sistema.	
Secuencia Normal	<b>Paso</b>	<b>Acción</b>
	1	Al ingresar al sitio web se muestra un formulario de acceso.
	2	Se procede a ingresar el usuario y contraseña.
	3	Clickeamos en el botón ingresar.
Pos condición	Se actualiza el ultimo acceso del usuario.	
Excepciones	<b>Paso</b>	<b>Acción</b>
	1	Si los datos ingresados son incorrectos se muestra un mensaje de error y permitirá ingresar los datos de acceso nuevamente.
Rendimiento	El sistema permitirá la acción descrita en la secuencia anterior un máximo de 3.	
Frecuencia	Se espera que esta acción se lleve a cabo 2 veces al día	
Importancia	Importante.	
Urgencia	Inmediatamente.	
Comentario	E1: Si el usuario a ingresado un dato no valido.	

Fuente: Elaboración propia.

Tabla Nro. 31: Especificaciones de caso de uso – ventas: Registrar pedido.

<b>IU–Registrar Pedido</b>	<b>Registrar Pedido</b>	
Descripción	El sistema permite al vendedor registrar los datos del pedido solicitado por el cliente	
Precondición	Tanto el cliente como el producto deben estar registrados en el sistema	
Secuencia Normal	<b>Paso</b>	<b>Acción</b>
	1	Se verifica el stock del producto solicitado
	2	Si no se cuenta con stock se cancela el pedido
	3	Si hay stock se accede a los datos del cliente si no existe se procede a registrarlo
	4	Se ingresa el producto con las cantidades solicitadas por el cliente.
	5	Se guardan los datos de la venta.
Pos condición	<p>El documento de pedido permanecerá en estado pendiente.</p> <p>El sistema emite un documento de salida.</p> <p>El vendedor emite un ticket al cliente con el número de pedido solicitado.</p>	
Excepciones	<b>Paso</b>	<b>Acción</b>
	1	En caso se ingresen datos erróneos o campos vacíos el sistema emitirá mensajes de alerta.
Rendimiento	El sistema permitirá la acción descrita en la secuencia anterior un máximo de 1.	
Frecuencia	Se espera que esta acción se lleve a cabo 50 veces al día en temporadas festivas y 30 veces diariamente.	
Importancia	Vital.	
Urgencia	Presión.	
Comentario	E1: Si el vendedor a ingresado un dato no valido.	

Fuente: Elaboración propia.

Tabla Nro. 32: Especificaciones de caso de uso – ventas: Registrar cliente.

<b>IU–Registrar Cliente</b>	<b>Registrar cliente</b>	
Descripción	El sistema permite al vendedor verificar y registrar los datos del cliente.	
Precondición	Ninguna	
Secuencia Normal	<b>Paso</b>	<b>Acción</b>
	1	Se verifica los datos del cliente.
	2	Si no se encuentra registrado se solicita el DNI para su registro.
	3	Si existe se actualizan datos si es necesario.
	4	Se guardan los datos actualizados.
Pos condición	Ninguna.	
Excepciones	<b>Paso</b>	<b>Acción</b>
	1	En caso se ingresen datos erróneos o campos vacíos el sistema emitirá mensajes de alerta e indicara los campos a corregir.
	2	En caso el cliente no se encuentre registrado el sistema mostrara un mensaje.
Rendimiento	El sistema permitirá la acción descrita en la secuencia anterior un máximo de 20 veces.	
Frecuencia	Se espera que este caso de uso se lleve a cabo un máximo de 4 veces al día.	
Importancia	Vital.	
Urgencia	Presión.	
Comentario	E1: Si el cajero a ingresado un dato no valido.	

Fuente: Elaboración propia.

Tabla Nro. 33: Especificaciones de caso de uso–ventas: Confirmar pago.

<b>IU– Confirmar pago</b>	<b>Confirmar pago</b>	
Descripción	El sistema permite al cajero registrar el pago del pedido solicitado por el cliente.	
Precondición	El pedido debe estar correctamente registrado en el sistema. El cliente debe entregar al cajero el ticket de venta.	
Secuencia Normal	<b>Paso</b>	<b>Acción</b>
	1	Se verifica el número de ticket del pedido.
	2	Si no se encuentra el pedido registrado se informa al vendedor para que lo rectifique.
	3	Si existe el pedido se procede a realizar el pago.
Pos condición	El estado del pedido se actualiza ha atendido AT. El documento de salida de almacén se actualiza ha aprobado AP. El cajero emite el documento de venta (boleta o factura) al cliente.	
Excepciones	<b>Paso</b>	<b>Acción</b>
	1	En caso no se encuentre el número de pedido el sistema emitirá un mensaje de error.
Rendimiento	El sistema permitirá la acción descrita en la secuencia anterior un máximo de 3.	
Frecuencia	Se espera que esta acción se lleve a cabo 50 veces al día en temporadas festivas y 30 veces diariamente.	
Importancia	Vital.	
Urgencia	Presión.	
Comentario	E1: Si el cajero a ingresado un dato no valido.	

Fuente: Elaboración propia.

Tabla Nro. 34: Especificaciones de caso de uso – ventas: Confirmar documento de salida.

<b>IU– Confirmar documento salida</b>	<b>Confirmar documento de salida</b>	
Descripción	El sistema permite al almacenero registrar el documento de salida del pedido solicitado por el cliente	
Precondición	El estado del pedido debe ser iguala atendido AT. El cliente debe presentar su comprobante de venta.	
Secuencia Normal	<b>Paso</b>	<b>Acción</b>
	1	Se verifica el comprobante de pago, validando el número y apellido en el sistema.
	2	Si es correcto, entonces se confirma la salida, se recepciona la copia y finalmente se despacha el pedido junto con el comprobante de pago original.
Pos condición	Se actualiza el stock del producto.	
Excepciones	<b>Paso</b>	<b>Acción</b>
	1	En caso no se encuentre el número de comprobante, el sistema emitirá un mensaje.
Rendimiento	El sistema permitirá la acción descrita en la secuencia anterior un máximo de 3.	
Frecuencia	Se espera que esta acción se lleve a cabo 50 veces al día en temporadas festivas y 30 veces diariamente.	
Importancia	Vital.	
Urgencia	Presión.	
Comentario	E1: Si el almacenero a ingresado un dato no valido.	

Fuente: Elaboración propia.

Tabla Nro. 35: Especificaciones de caso de uso – ventas: Emitir reporte de gestión de ventas.

<b>IU–Reportar productos más vendidos</b>	<b>Reportar productos más vendidos</b>	
Descripción	El sistema permite al administrador ver el reporte de productos más vendidos, que se realiza de la siguiente manera.	
Precondición	Ninguna.	
Secuencia Normal	<b>Paso</b>	<b>Acción</b>
	1	El administrador ingresa al sistema con su usuario y contraseña.
	2	Una vez ingreso al sistema mostrara todos los productos más vendidos según el rango indicado.
Pos condición	Ninguna.	
Excepciones	<b>Paso</b>	<b>Acción</b>
	1	Si el administrador no selecciona un rango de fechas el sistema mostrara un listado general.
Rendimiento	El sistema permitirá la acción descrita en la secuencia anterior un máximo de 2.	
Frecuencia	Se espera que esta acción se lleve a cabo 1 vez al día.	
Importancia	Importante.	
Urgencia	Inmediatamente.	
Comentario	Ninguna.	

Fuente: Elaboración propia.

Tabla Nro. 36: Especificaciones de caso de uso – ventas: Emitir reporte de gestión de ventas.

<b>IU– Reportar ventas diarias</b>	<b>Reportar ventas diarias</b>	
Descripción	El sistema permite al administrador ver el reporte de ventas de las ventas diarias realizadas, que se realiza de la siguiente manera:	
Precondición	Ninguna.	
Secuencia Normal	<b>Paso</b>	<b>Acción</b>
	1	El administrador ingresa al sistema con su usuario y contraseña.
	2	Una vez ingreso al sistema mostrara las ventas diarias realizadas.
Pos condición	Ninguna.	
Excepciones	<b>Paso</b>	<b>Acción</b>
	1	Si el administrador no selecciona un rango de fechas el sistema mostrara un listado general.
Rendimiento	El sistema permitirá la acción descrita en la secuencia anterior un máximo de 2.	
Frecuencia	Se espera que esta acción se lleve a cabo 2 veces al día.	
Importancia	Importante.	
Urgencia	Inmediatamente.	
Comentario	Ninguna.	

Fuente: Elaboración propia.

Tabla Nro. 37: Especificaciones de caso de uso – ventas: Emitir reporte de gestión de ventas (Récord de ventas por vendedor).

<b>IU–Reportar Récord ventas por vendedor</b>	<b>Reportar récord ventas por vendedor</b>	
Descripción	El sistema permite al administrador ver el reporte de récord de ventas por vendedor, que se realiza de la siguiente manera:	
Precondición	Ninguna.	
Secuencia Normal	<b>Paso</b>	<b>Acción</b>
	1	El administrador ingresa al sistema con su usuario y contraseña.
	2	Una vez ingreso al sistema mostrara el récord de ventas por vendedor según el rango de fechas indicado.
Pos condición	Ninguna.	
Excepciones	<b>Paso</b>	<b>Acción</b>
	1	Si el administrador no selecciona un rango de fechas el sistema mostrara un listado general perteneciente al mes actual.
Rendimiento	El sistema permitirá la acción descrita en la secuencia anterior un máximo de 2.	
Frecuencia	Se espera que esta acción se lleve a cabo 1 vez al día.	
Importancia	Importante.	
Urgencia	Inmediatamente.	
Comentario	Ninguna.	

Fuente: Elaboración propia.

Tabla Nro. 38: Especificaciones de caso de uso – compras: Generar reporte de stock de producto.

<b>IU–Emitir stock prod.</b>	<b>Generar reporte de stock</b>	
Descripción	El sistema permite al personal de almacén ver el reporte de stock de productos, que se realiza de la siguiente manera:	
Precondición	Ninguna.	
Secuencia Normal	<b>Paso</b>	<b>Acción</b>
	1	El personal de almacén ingresa al sistema con su usuario y contraseña.
	2	Una vez ingreso al sistema mostrara el listado de productos con su stock actual.
Pos condición	Ninguna.	
Excepciones	<b>Paso</b>	<b>Acción</b>
	1	Si el personal de almacén no selecciona un rango de fechas el sistema mostrara el stock hasta el día actual de todos los productos.
Rendimiento	El sistema permitirá la acción descrita en la secuencia anterior un máximo de 3.	
Frecuencia	Se espera que esta acción se lleve a cabo 2 veces al día.	
Importancia	Importante.	
Urgencia	Inmediatamente.	
Comentario	Ninguna.	

Fuente: Elaboración propia.

Tabla Nro. 39: Especificaciones de caso de uso – compras: Emitir reporte stock mínimo.

<b>IU–Emitir Rpte stock Min</b>	<b>Emitir reporte stock mínimo</b>	
Descripción	El sistema permite al personal de almacén ver el reporte de stock mínimo, que se realiza de la siguiente manera:	
Precondición	Ninguna.	
Secuencia Normal	<b>Paso</b>	<b>Acción</b>
	1	El personal de almacén ingresa al sistema con su usuario y contraseña.
2	Una vez ingreso al sistema mostrara el listado de productos donde el stock actual por producto es $\leq$ al stock mínimo.	
Pos condición	Si se muestran productos con stock mínimo el sistema permitirá la exportación a pdf con la información.	
Excepciones	<b>Paso</b>	<b>Acción</b>
	1	Si no se selecciona un producto, el sistema mostrara el stock mínimo de todos los productos hasta el día actual.
Rendimiento	El sistema permitirá la acción descrita en la secuencia anterior un máximo de 3.	
Frecuencia	Se espera que esta acción se lleve a cabo 3 veces al día.	
Importancia	Importante.	
Urgencia	Inmediatamente.	
Comentario	Ninguna.	

Fuente: Elaboración propia.

Tabla Nro. 40: Especificaciones de caso de uso – compras: Consultar proveedor.

<b>IU– Consultar proveedor</b>	<b>Consultar proveedor</b>	
Descripción	El sistema permite al personal de compras crear órdenes de compra, de la siguiente manera:	
Precondición	Ninguna.	
Secuencia Normal	<b>Paso</b>	<b>Acción</b>
	1	Se elige el RUC del proveedor esto genera automáticamente la razón social y la dirección.
	2	Se ingresa el lugar, fecha de entrega y pago.
	3	Se procede a ingresar los productos a comprar en el detalle de la compra, una vez finalizado se creará la orden con estado pendiente PE.
Pos condición	El propietario deberá dar la aprobación del documento para la compra.	
Excepciones	<b>Paso</b>	<b>Acción</b>
	1	En caso no se ingrese la información correcta o esta se encuentre incompleta el sistema emitirá un mensaje.
Rendimiento	El sistema permitirá la acción descrita en la secuencia anterior un máximo de 2 a 3.	
Frecuencia	Se espera que esta acción se lleve a cabo 2 veces a la semana.	
Importancia	Importante.	
Urgencia	Inmediatamente.	
Comentario	E1: Si el personal de compras ingresa un dato no valido o incompleto.	

Fuente: Elaboración propia.

Tabla Nro. 41: Especificaciones de caso de uso – compras: Registrar orden de compra.

<b>IU– Registrar Orden Compra</b>	<b>Registrar Orden Compra</b>	
Descripción	El sistema permite al personal de compras crear órdenes de compra, de la siguiente manera:	
Precondición	Ninguna.	
Secuencia Normal	<b>Paso</b>	<b>Acción</b>
	1	Se elige el RUC del proveedor esto genera automáticamente la razón social y la dirección.
	2	Se ingresa el lugar, fecha de entrega y pago.
	3	Se procede a ingresar los productos a comprar en el detalle de la compra, una vez finalizado se creará la orden con estado pendiente PE.
Pos condición	El propietario deberá dar la aprobación del documento para la compra.	
Excepciones	<b>Paso</b>	<b>Acción</b>
	1	En caso no se ingrese la información correcta o esta se encuentre incompleta el sistema emitirá un mensaje.
Rendimiento	El sistema permitirá la acción descrita en la secuencia anterior un máximo de 2 a 3.	
Frecuencia	Se espera que esta acción se lleve a cabo 2 veces a la semana.	
Importancia	Importante.	
Urgencia	Inmediatamente.	
Comentario	E1: Si el personal de compras ingresa un dato no valido o incompleto.	

Fuente: Elaboración propia.

Tabla Nro. 42: Especificaciones de caso de uso – compras: Registrar pago proveedor.

<b>IU–Registrar Pago A Proveedor</b>	<b>Registrar Pago A Proveedor</b>	
Descripción	El sistema permite al personal de compras registrar el pago de una determinada orden de compra, de la siguiente manera:	
Precondición	Debe generarse una orden de compra y debe estar en estado de aprobado.	
Secuencia Normal	<b>Paso</b>	<b>Acción</b>
	1	Seleccionar el número de la orden de compra.
	2	Al verificar, el sistema traerá los datos más importantes de la orden realizada.
	3	Se deberá ingresar la serie, el número de la factura a la que pertenece el pago que se realizó.
	4	Se guardan los cambios.
Pos condición	El estado de la orden de compra cambia a atendido AT.	
Excepciones	<b>Paso</b>	<b>Acción</b>
	1	En caso no se ingrese la información correcta o esta se encuentre incompleta el sistema emitirá un mensaje.
Rendimiento	El sistema permitirá la acción descrita en la secuencia anterior un máximo de 2 a 3.	
Frecuencia	Se espera que esta acción se lleve a cabo 2 veces a la semana.	
Importancia	Importante.	
Urgencia	Inmediatamente.	
Comentario	E1: Si el personal de compras ingresa un dato no valido o incompleto.	

Tabla Nro. 43: Especificaciones de caso de uso – compras: Registrar Productos.

<b>IU– Registrar Ingreso Producto</b>	<b>Registrar Ingreso Productos</b>	
Descripción	El sistema permite el registro de un ingreso a Almacén, de la siguiente manera:	
Precondición	La orden de compra debe de estar en estado de atendido AT.	
Secuencia Normal	<b>Paso</b>	<b>Acción</b>
	1	Almacén selecciona la orden de compra en el sistema y muestra todos los datos de la orden.
	2	Se ingresa la serie y número del documento de compra.
	3	Se guardan los datos.
Pos condición	El sistema actualiza el Kardex automáticamente, así como los precios de compra de los productos.	
Excepciones	<b>Paso</b>	<b>Acción</b>
	1	En caso no se ingrese la información correcta o esta se encuentre incompleta el sistema emitirá un mensaje.
Rendimiento	El sistema permitirá la acción descrita en la secuencia anterior un máximo de 2 a 3.	
Frecuencia	Se espera que esta acción se lleve a cabo 2 veces a la semana.	
Importancia	Importante.	
Urgencia	Inmediatamente.	
Comentario	E1: Si el personal de compras ingresa un dato no valido o incompleto.	

Fuente: Elaboración propia.

### 5.3.4. Fase Construcción-Modelo De Análisis.

#### 5.3.4.1. Diagrama de clase.

Tabla Nro. 44: Diagrama de Clases De Análisis.

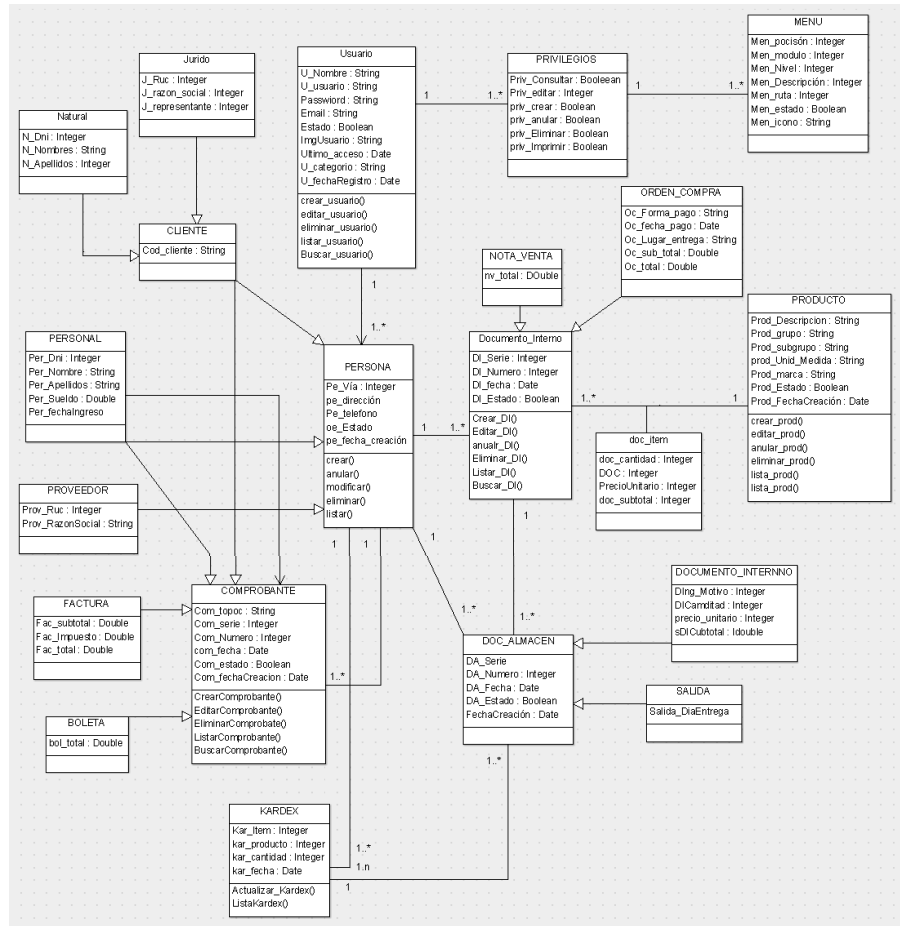

Fuente: Elaboración propia.

### 5.3.4.2. Diagrama de clases de Modelo Entidad Relación.

Gráfico Nro. 36: Diagrama de Entidad Relación.

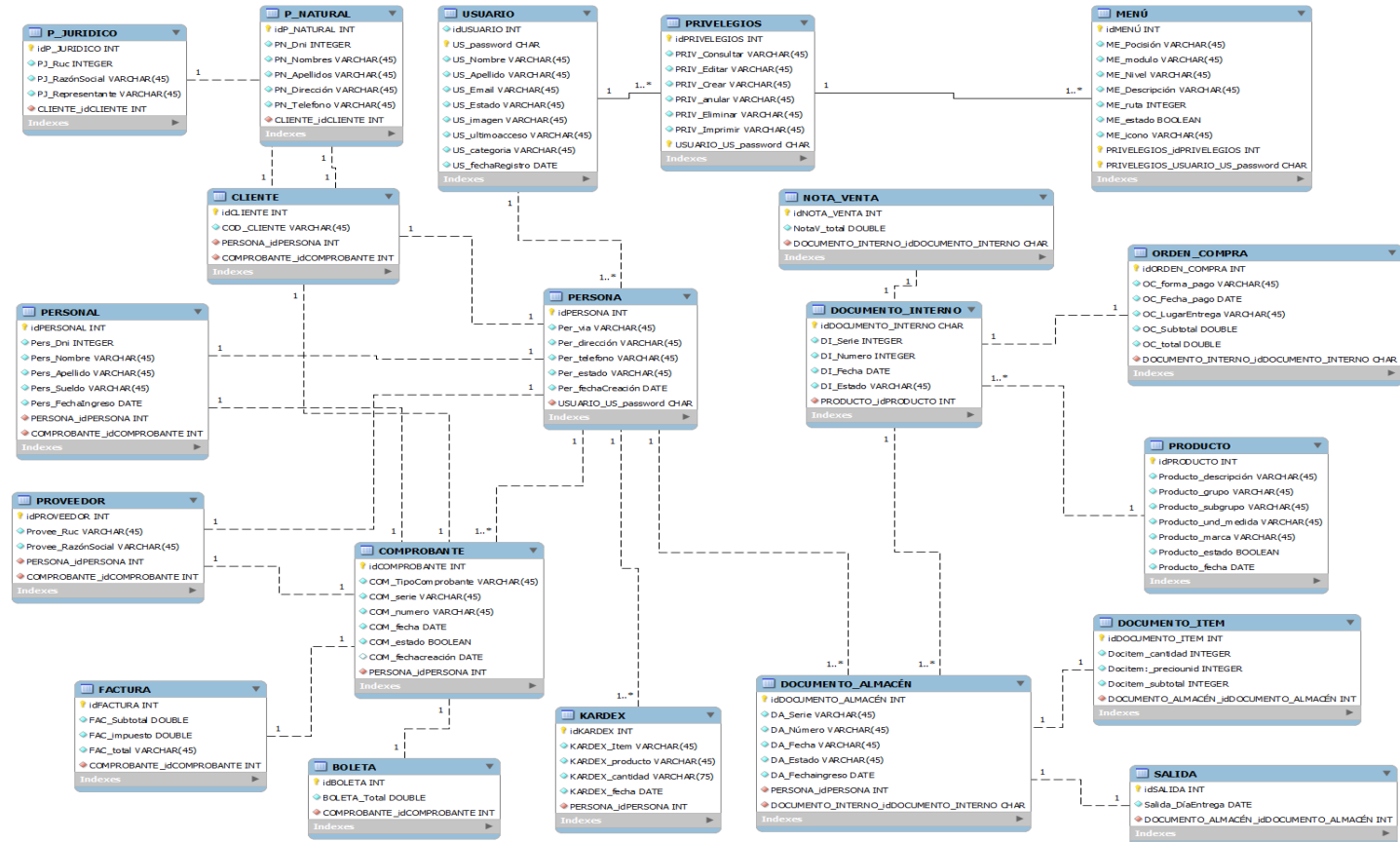

Fuente: Elaboración propia.

### 5.3.4.3. Diagrama de colaboración.

Muestran todas las iteraciones que se dan con los participantes en una determinada situación. Muestran lo mismo que los diagramas de secuencia, pero resaltando las operaciones que se producen en el tiempo, fijando su objetivo en las relaciones entre los objetos y su topología.

Gráfico Nro. 37: Diagrama de Colaboración – Registrar Pedido.

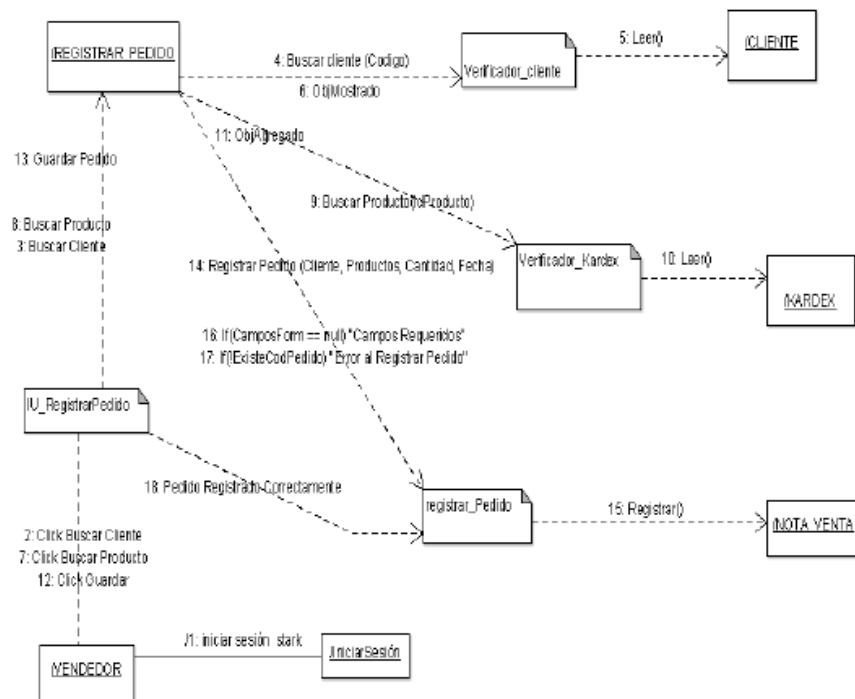

Fuente: Elaboración Propia.

Gráfico Nro. 38: Diagrama de Colaboración – Buscar, Registrar Cliente.

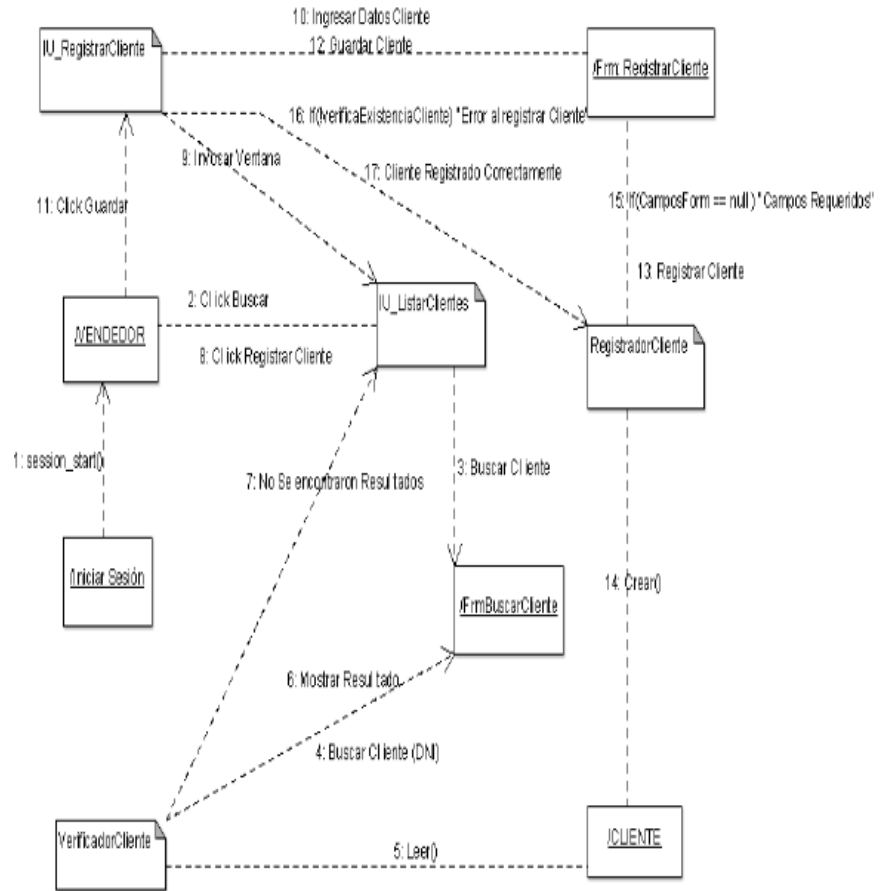

Fuente: Elaboración propia.

Gráfico Nro. 39: Diagrama de Colaboración – Buscar, Registrar Producto.

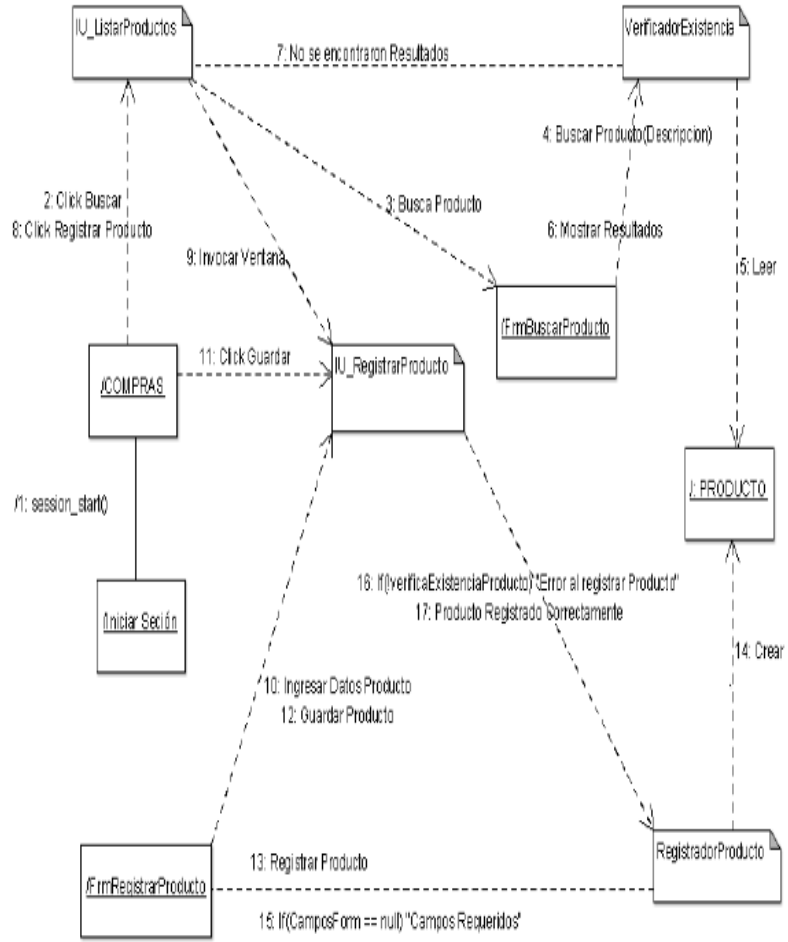

Fuente: Elaboración propia.

Gráfico Nro. 40: Diagrama de Colaboración – Confirmar Pago.

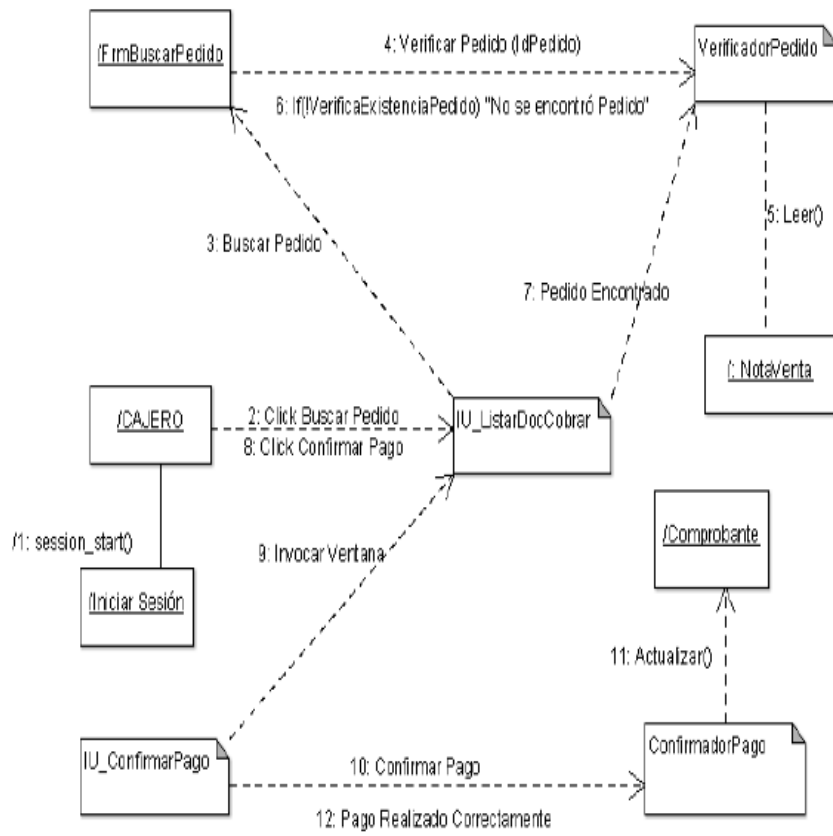

Fuente: Elaboración propia.

Gráfico Nro. 41: Diagrama de Colaboración – Confirmar Salida de Almacén.

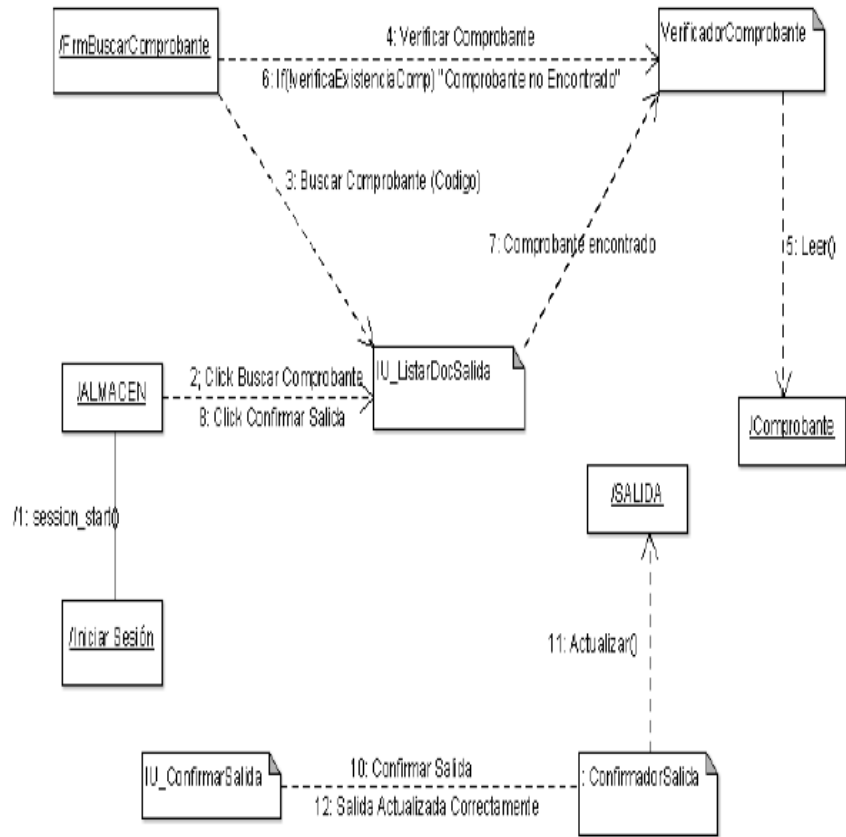

Fuente: Elaboración propia.

Gráfico Nro. 42: Diagrama de Colaboración – Registrar Orden de Compra.

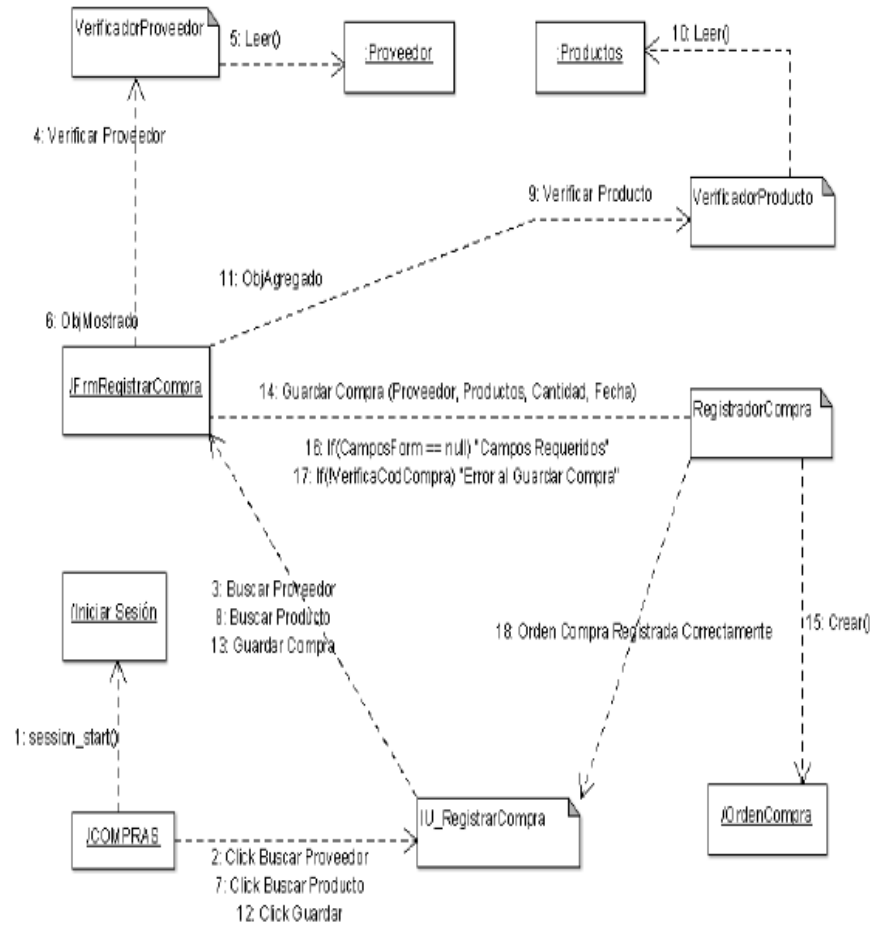

Fuente: Elaboración propia.

Gráfico Nro. 43: Diagrama de Colaboración – Buscar, Registrar Proveedor.

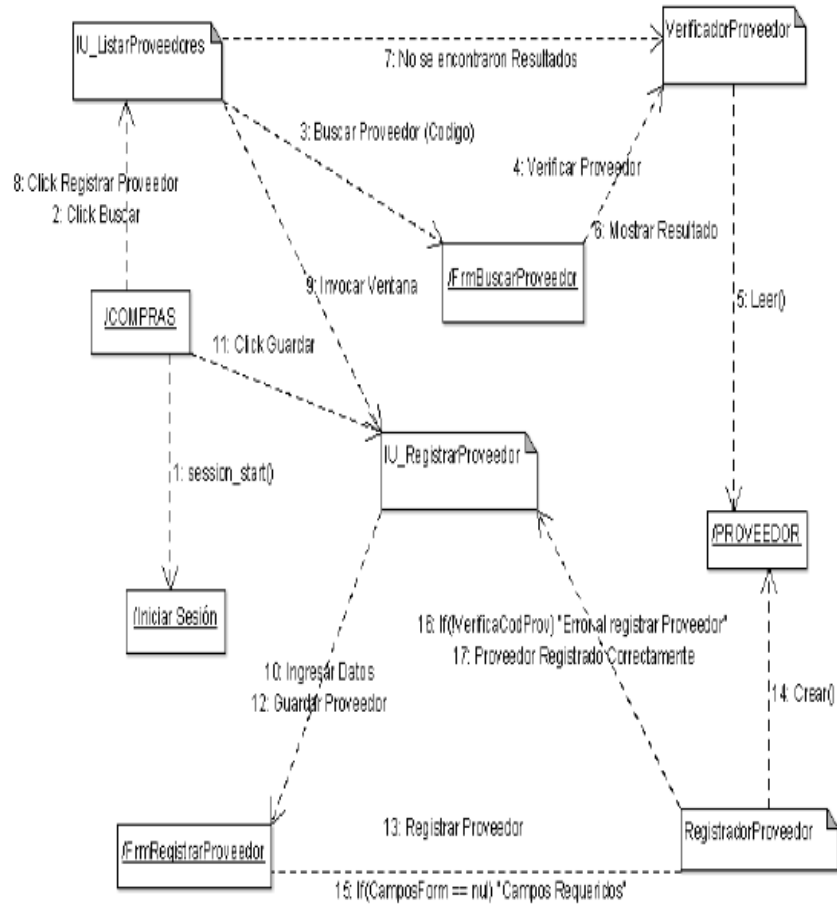

Fuente: Elaboración propia.

Gráfico Nro. 44: Diagrama de Colaboración – Registrar Pago Proveedor.

Fuente: Elaboración propia.

Gráfico Nro. 45: Diagrama de Colaboración – Registrar Ingreso Almacén.

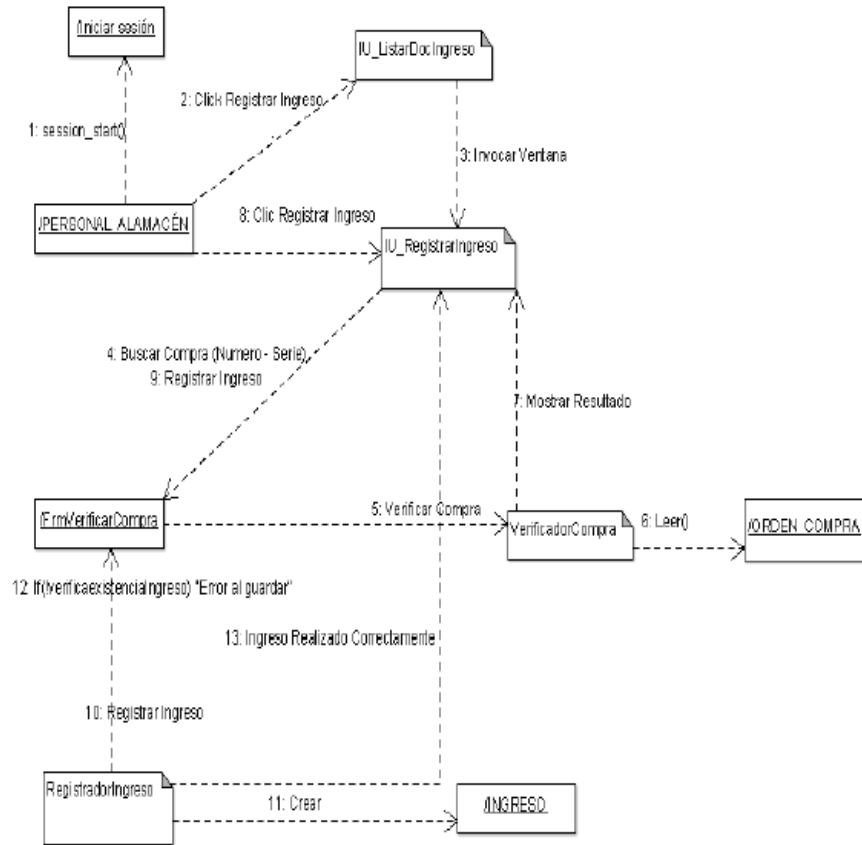

Fuente: Elaboración propia.

Gráfico Nro. 46: Diagrama de Colaboración – Iniciar Sesión.

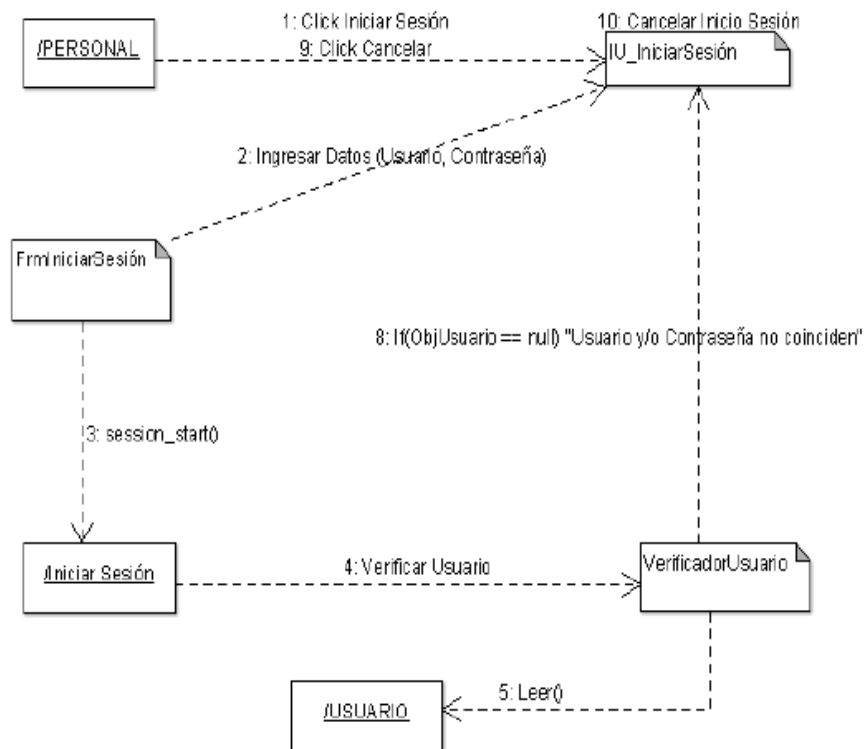

Fuente: Elaboración Propia.

#### 5.3.4.4. Diagrama de secuencia.

Modelan las iteraciones que se presentan entre un grupo de objetos, ya sean clases o actores y muestran el orden en que se producen las llamadas en el sistema.

Posee la información detallada de la implementación de los escenarios, objetos y las clases para implementar el escenario, además de los mensajes que dan entre los objetos.

Gráfico Nro. 47: Diagrama de Secuencia – Registrar Pedido.

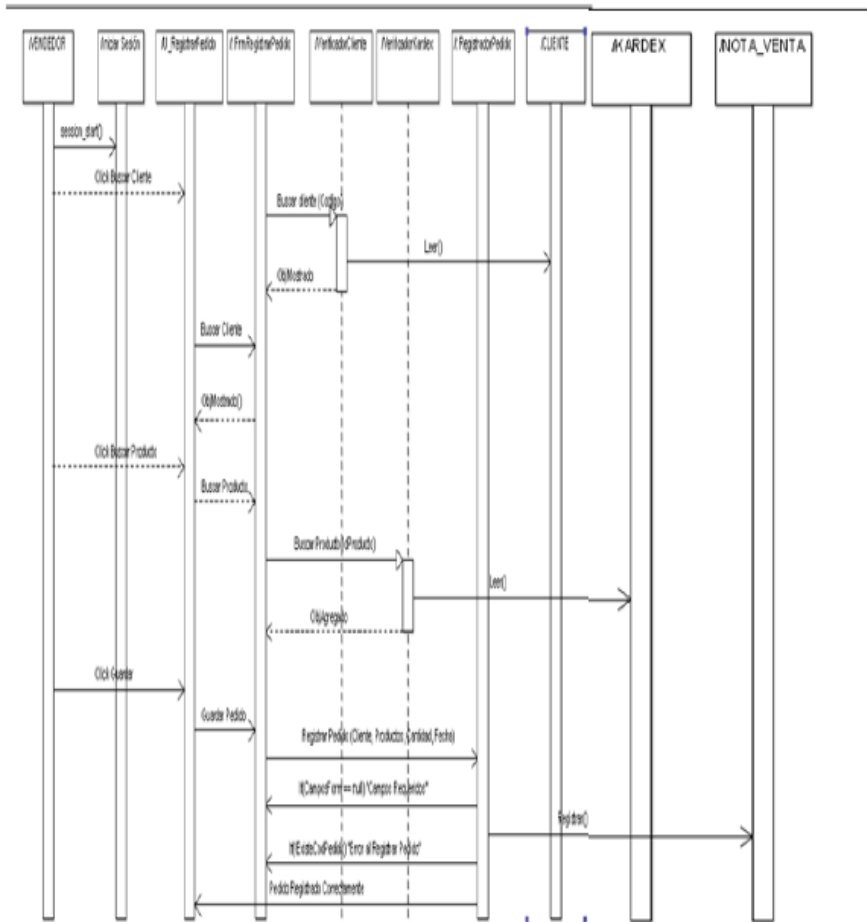

Fuente: Elaboración propia.

Gráfico Nro. 48: Diagrama de Secuencia – Buscar, Registrar Cliente.

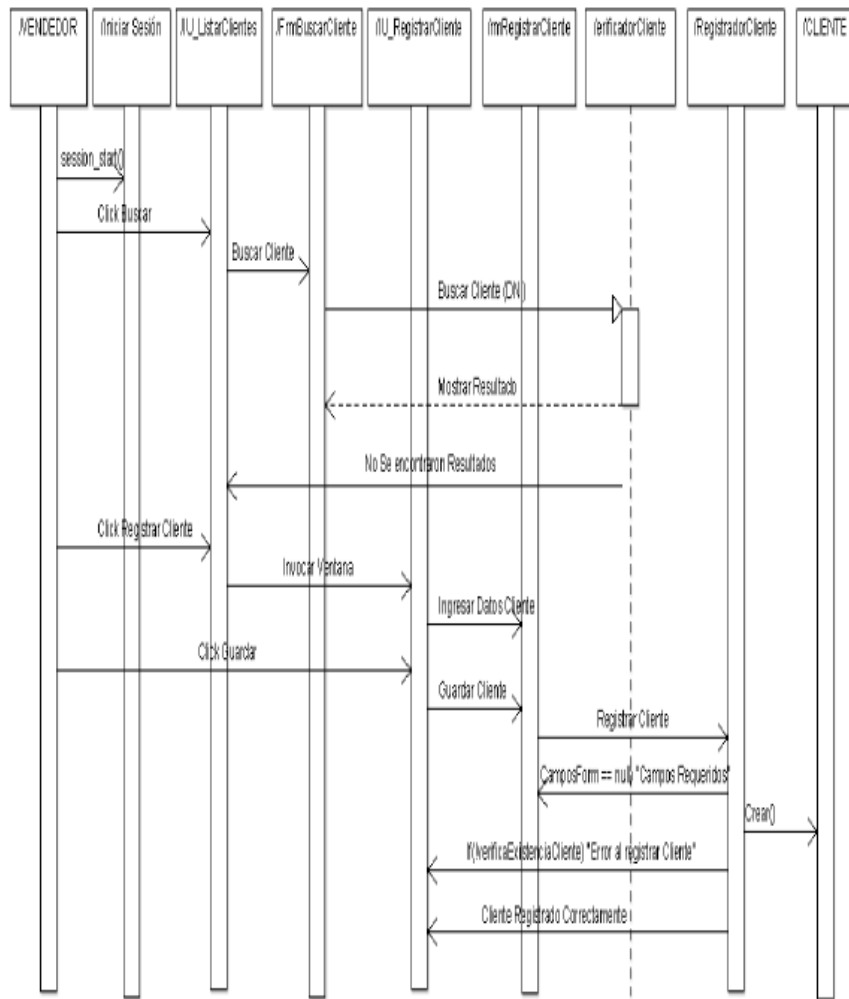

Fuente: Elaboración propia.

Gráfico Nro. 49: Diagrama de Secuencia – Buscar, Registrar Producto.

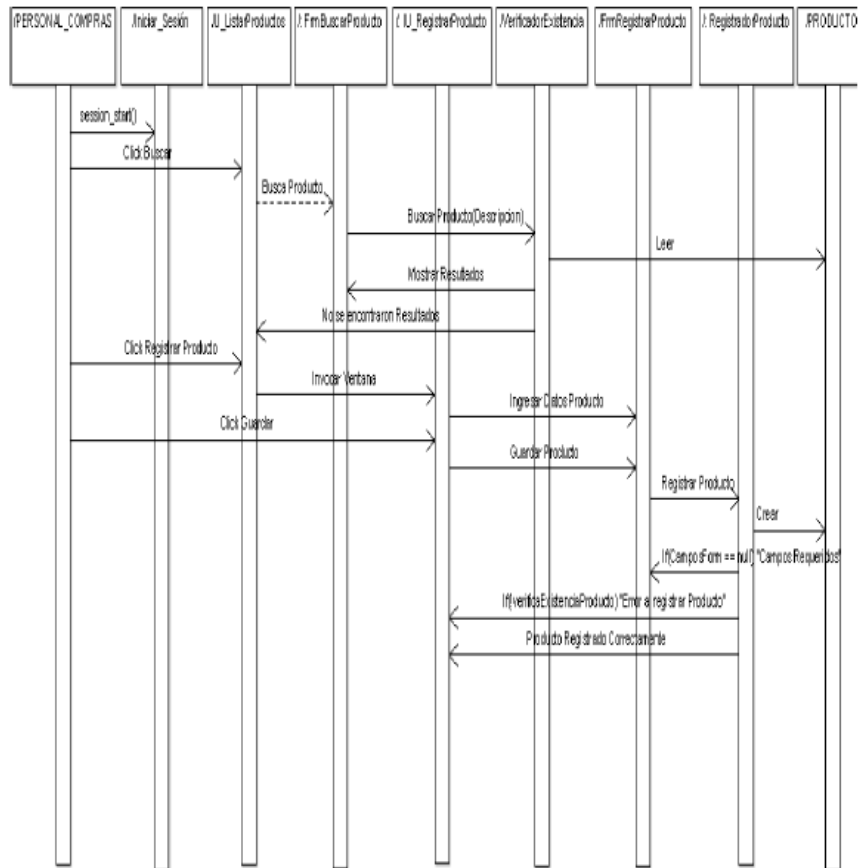

Fuente: Elaboración propia.

### 5.3.4.5. Diagrama de estados.

Nos dan a conocer los posibles estados en los que pueda ingresar un objeto particular y la modificación que este pueda efectuar en su estado, como resultado de los eventos que llegan a él. Su objetivo es mostrar cada una de las rutas o caminos a tomar un movimiento de información posterior a la ejecución de cada proceso.

Nos permite observar de manera ordenada la ejecución de cada uno de los procesos.

Gráfico Nro. 50: Diagrama de Estados – Registrar Pedido.

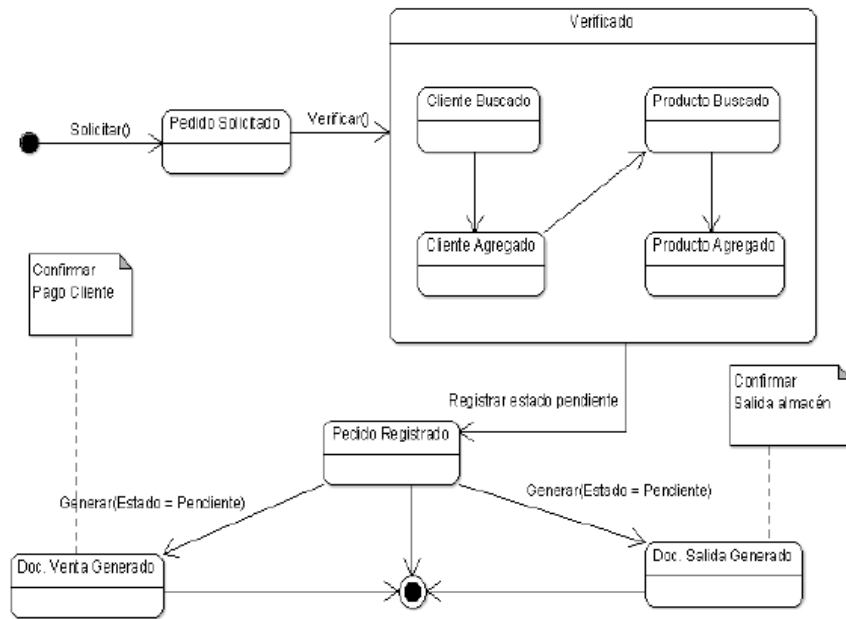

Fuente: Elaboración propia.

Gráfico Nro. 51: Diagrama de Estados – Registrar Cliente.

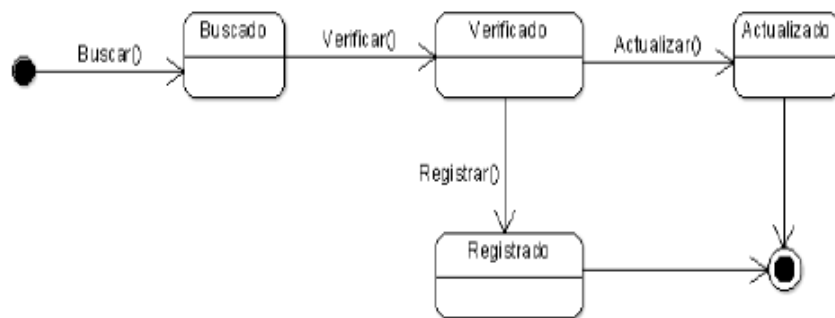

Fuente: Elaboración propia.

Gráfico Nro. 52: Diagrama de Estados – Registrar Producto.

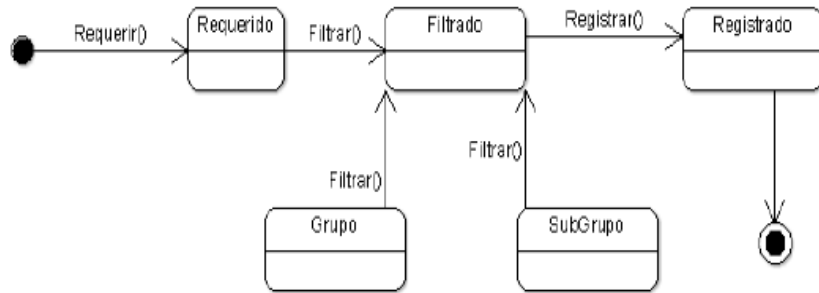

Fuente: Elaboración propia.

Gráfico Nro. 53: Diagrama de Estados – Confirmar Pago Cliente.

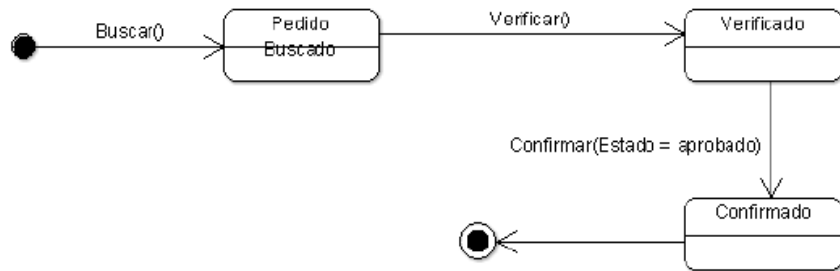

Fuente: Elaboración propia.

Gráfico Nro. 54: Diagrama de Estados – Confirmar Salida.

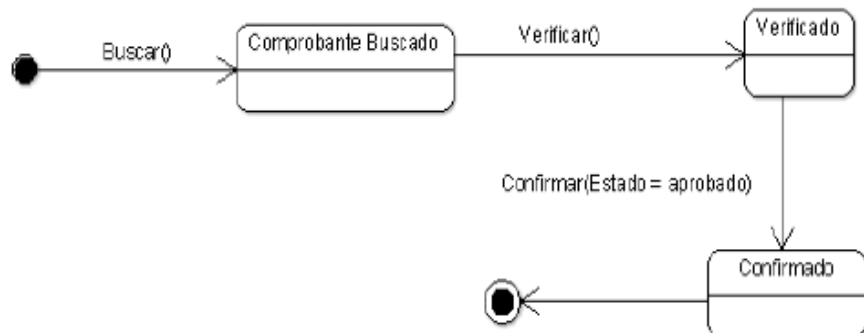

Fuente: Elaboración propia.

Gráfico Nro. 55: Diagrama de Estados – Registrar Proveedor.

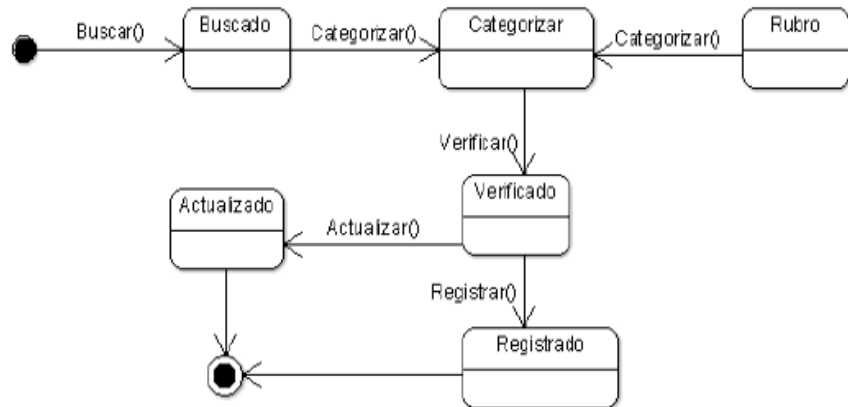

Fuente: Elaboración propia.

Gráfico Nro. 56: Diagrama de Estados – Registrar Orden Compra.

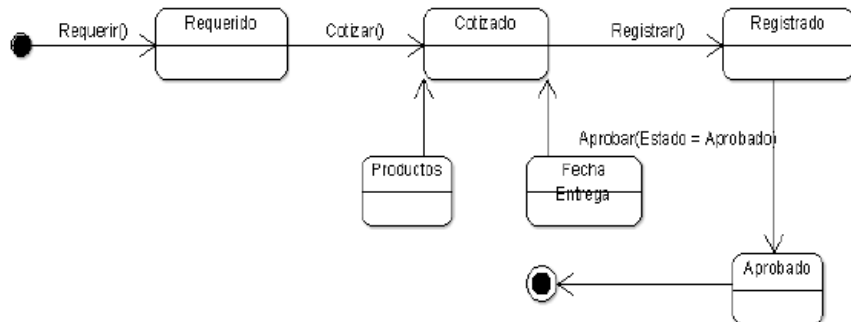

Fuente: Elaboración propia.

Gráfico Nro. 57: Diagrama de Estados – Registrar Pago Proveedor.

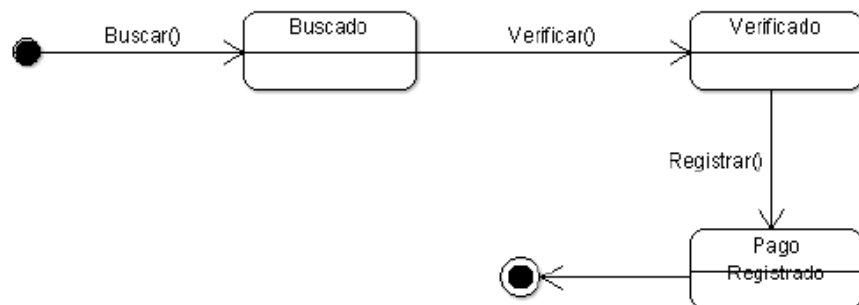

Fuente: Elaboración propia.

Gráfico Nro. 58: Diagrama de Estados – Registrar Ingreso Almacén.

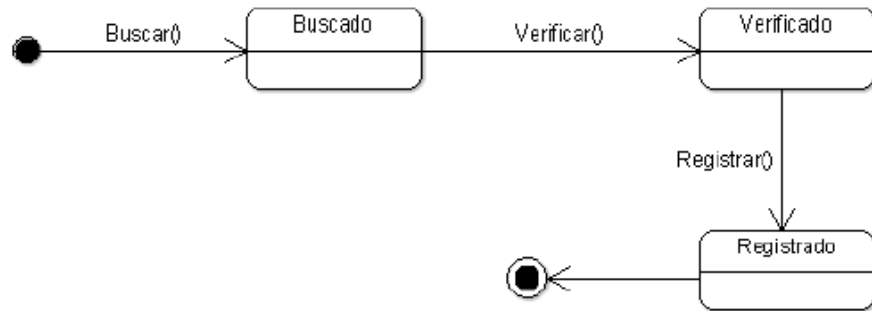

Fuente: Elaboración propia.

#### 5.3.4.6. Diagrama de Paquetes.

Nos muestra la conformación del sistema en agrupaciones lógicas y las dependencias entre esas agrupaciones, un paquete está pensado como un directorio, es por ello por lo que los diagramas de paquetes nos brindan una descomposición de la jerarquía lógica de un sistema.

Gráfico Nro. 59: Diagrama de Paquetes.

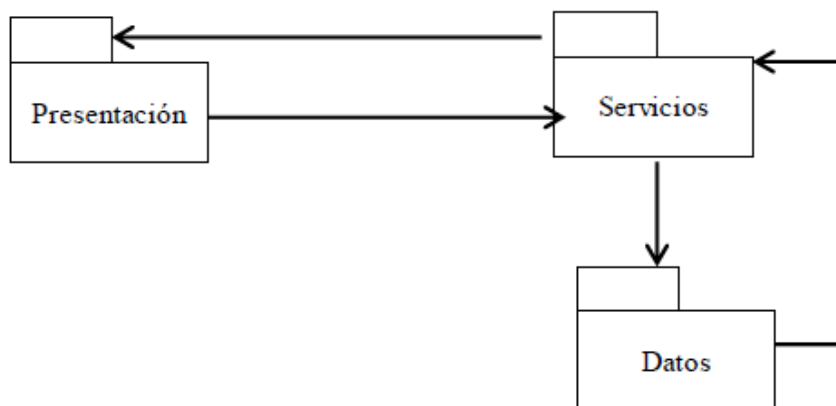

Fuente: Elaboración propia.

### 5.3.4.7. Diagrama de Componente.

Nos permite visualizar con una mayor facilidad la estructura general del sistema además del comportamiento del servicio que los componentes proporcionan y utilizan a través de las interfaces.

Gráfico Nro. 60: Diagrama de Componentes.

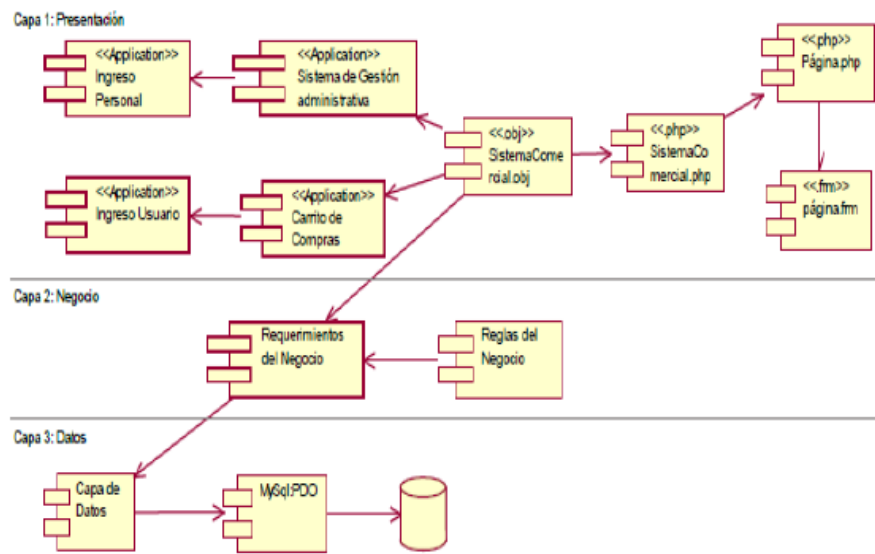

Fuente: Elaboración propia.

### 5.3.4.8. Diagrama de Despliegue

Son utilizados para visualizar los procesadores, nodos y dispositivos de hardware de un sistema, la comunicación de los enlaces y su iteración entre ellos, así como la colocación de los archivos de software en ese hardware.

Gráfico Nro. 61: Diagrama de Despliegue.

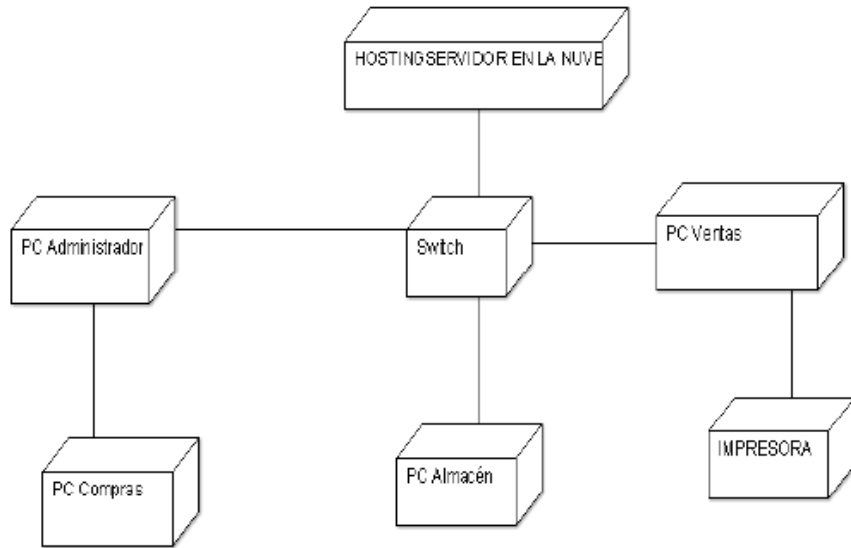

Fuente: Elaboración propia.

### 5.3.5. Fase Transición.

#### 5.3.5.1. Interfaz y formulario

Gráfico Nro. 62: Interfaz pantalla principal y acceso al sistema.

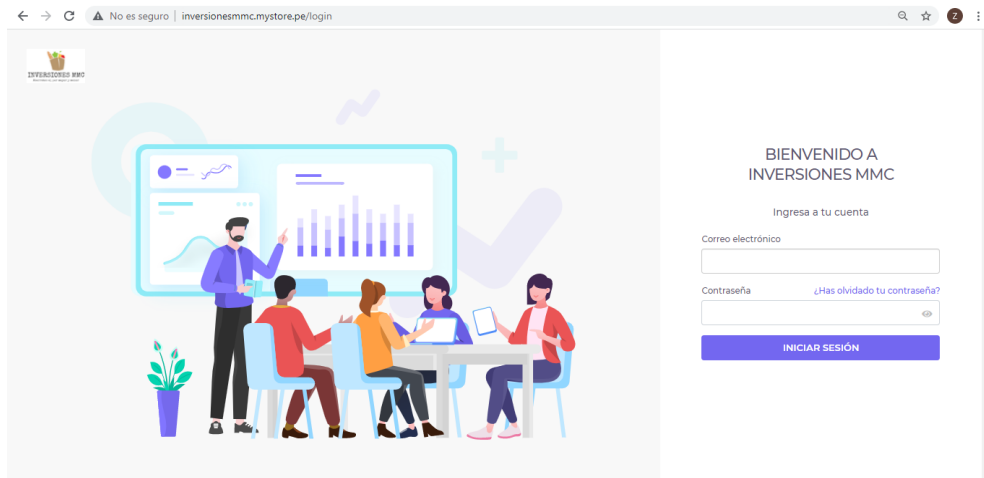

Fuente: Elaboración propia.

Gráfico Nro. 63: Visualización del sistema.

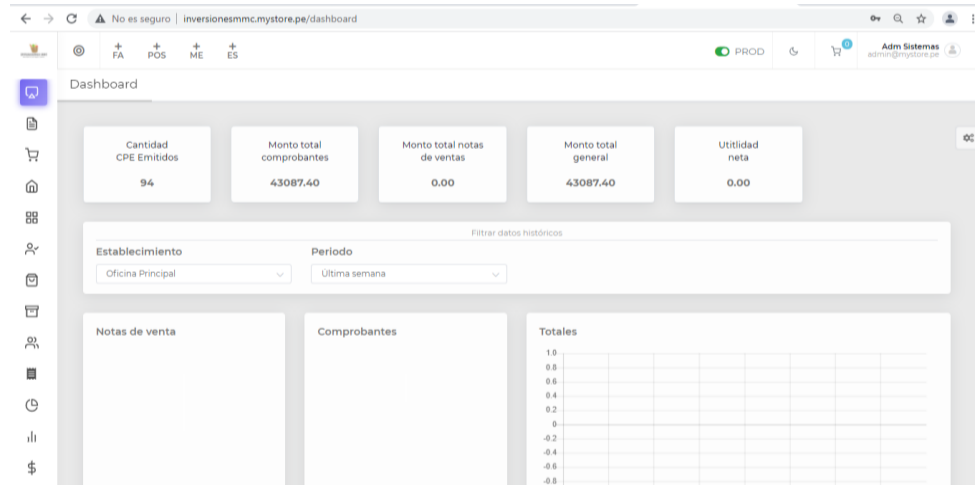

Fuente: Elaboración propia.

Gráfico Nro. 64: Formulario de nueva venta.

Form details:

- Company: FERNANDEZ LLANOS MANUELA, AV. JOSE MARIA EGUREN 240 URB. PALERMO ET. 2, admin@mystore.pe
- Issue Date: 2021-10-29, Due Date: 2021-10-29
- Vendor: Adm Sistemas
- Document Type: FACTURA ELECTRONICA, Serie: F001, Tipo Operación: Venta interna, Moneda: Soles, Tipo de cambio: 3.98
- Customer: [Nuevo], Input: Escriba el nombre o número de documento del cliente
- Table with columns: Descripción, Unidad, Cantidad, Valor Unitario, Precio Unitario, Subtotal, Total
- Buttons: + Agregar Producto, Cancelar
- Checkboxes: ¿Es comprobante de contingencia?, ¿Es un pago anticipado?, Dedución de los pagos anticipados

Fuente: Elaboración propia.

Gráfico Nro. 65: Formulario listado de productos.

#	Cód. Interno	Unidad	Nombre	Historial	Stock	P.Unitario (Venta)	Tiene Igv (Venta)	Acciones
1		NIU	ACEITE CHEFF X 1LTS			S/ 9.000000	Si	Editar Eliminar Duplicar Inhabilitar Cod Barras Etiquetas
2		NIU	ACEITE CHEFF X 20LTS			S/ 162.000000	Si	Editar Eliminar Duplicar Inhabilitar Cod Barras Etiquetas
3		NIU	ACEITE CIL X 20LTS			S/ 185.000000	Si	Editar Eliminar Duplicar Inhabilitar Cod Barras Etiquetas
4		NIU	ACEITE TONDERO X 1 LT			S/ 7.420000	Si	Editar Eliminar Duplicar Inhabilitar Cod Barras Etiquetas
5		NIU	ACEITE TONDERO X 12LTS			S/ 71.000000	Si	Editar Eliminar Duplicar Inhabilitar Cod Barras Etiquetas

Fuente: Elaboración propia.

Gráfico Nro. 66: Formulario registro cliente.

**Nuevo Cliente**

Datos de Cliente Dirección Otros Datos

Tipo Doc. Identidad \*  Número \*

Nombre \*  Nombre comercial

Días de crédito  Código interno  Tipo de cliente

Fuente: Elaboración propia.

Gráfico Nro. 67: Formulario nueva compra.

- Tipo comprobante:** Dropdown menu with "FACTURA ELECTRONICA" selected.
- Serie \*:** Text input field.
- Número \*:** Text input field.
- Fec Emisión:** Date picker showing "2021-10-29".
- Fec. Vencimiento:** Date picker showing "2021-10-29".
- Proveedor [+ Nuevo]:** Dropdown menu with "Seleccionar" selected.
- Moneda:** Dropdown menu with "Soles" selected.
- Tipo de cambio:** Text input field with "3.98".
- ¿Desea agregar el cliente para esta compra?
- ¿Desea agregar pagos a esta compra?
- + Agregar Producto:** Blue button.
- Cancelar:** Button.

Fuente: Elaboración propia.

Gráfico Nro. 68: Formulario orden de compra.

- Proveedor [+ Nuevo]:** Dropdown menu with "Seleccionar" selected.
- Fec Emisión:** Date picker showing "2021-10-29".
- Fec. Vencimiento:** Date picker showing "2021-10-29".
- Moneda:** Dropdown menu with "Soles" selected.
- Forma de pago:** Dropdown menu with "Efectivo" selected.
- Tipo de cambio:** Text input field with "3.98".
- Selección un archivo (PDF/JPG):** Blue button.
- + Agregar Producto:** Blue button.
- Cancelar:** Button.

Fuente: Elaboración propia.

Gráfico Nro. 69: Formulario nuevo proveedor.

- Datos del proveedor:**
  - Tipo Doc. Identidad \* (Dropdown menu)
  - RUC (Text input)
  - Nombre \* (Text input)
  - Días de crédito (Text input, value: 0)
  - Código interno (Text input)
  - ¿Es agente de percepción? (Checkbox)
- Dirección:** (Empty text area)
- Otros Datos:**
  - Número \* (Text input)
  - Nombre comercial (Text input)
  - Tipo de proveedor (Dropdown menu)

Buttons for 'Cancelar' and 'Guardar' are at the bottom right of the modal.

Fuente: Elaboración propia.

Gráfico Nro. 70: Formulario cotización.

- Logo of 'INVERSIONES MMC'.
- Provider selection: 'Proveedor [+ Nuevo]' with a 'Seleccionar' dropdown.
- Correo electrónico: Text input with a '+ Agregar' button.
- Fec. Emisión: Date input showing '2021-10-29'.
- Table with columns: #, Descripción, Unidad, Cantidad.
- Buttons: '+ Agregar Producto' and 'Cancelar'.

Fuente: Elaboración propia.

Gráfico Nro. 71: Formulario ingreso de productos al almacén.

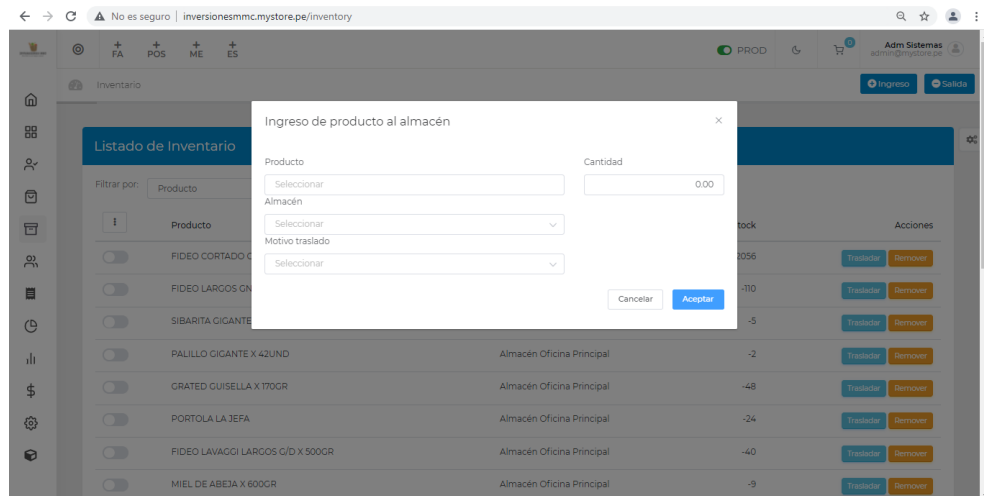

Fuente: Elaboración propia.

Gráfico Nro. 72: Formulario salida de productos al almacén.

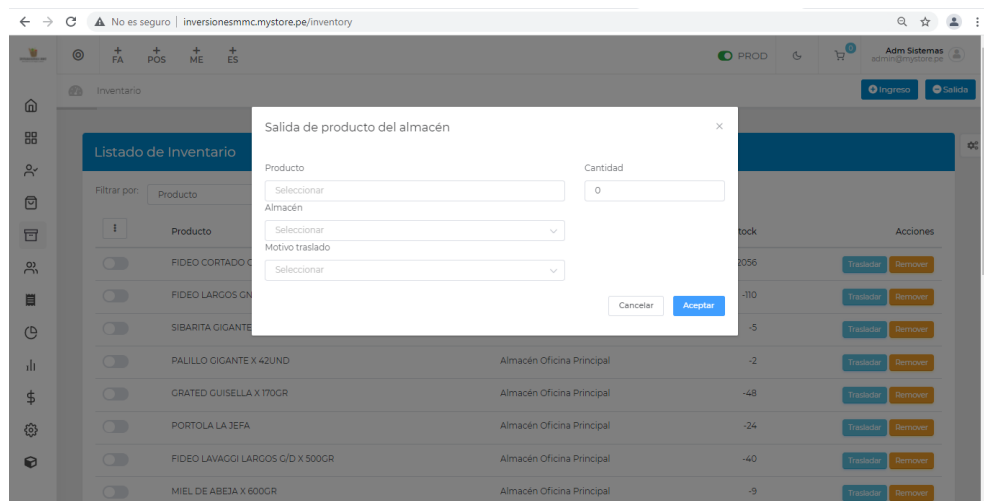

Fuente: Elaboración propia.

Gráfico Nro. 73: Formulario Kardex valorizado.

Kardex valorizado

Periodo: Por mes | Mes de: 10/2021 | Establecimiento: Seleccionar

Buscar

#	Producto	Categoría	Marca	Unidad	Unidades físicas vendidas	Costo unitario	Valor de ventas	Costo de producto	Unidad valorizada	Stock
<										>

Fuente: Elaboración propia.

Gráfico Nro. 74: Formulario nuevo usuario.

Nuevo Usuario

Datos de Usuario | Permisos

Nombre: [ ] | Correo Electrónico: [ ]

Establecimiento: [ Seleccionar ] | Documento: [ Seleccionar ] | Serie: [ Seleccionar ]

Contraseña: [ ] | Confirmar Contraseña: [ ] | Perfil: [ Seleccionar ]

Cancelar | Guardar

Fuente: Elaboración propia.

Gráfico Nro. 75: Formulario reportes.

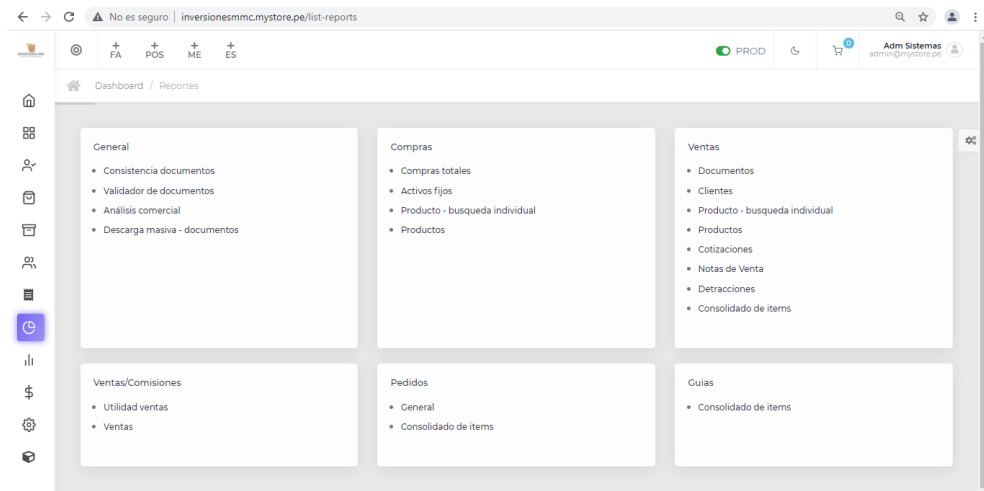

Fuente: Elaboración propia.

### 5.3.9. Diagrama de Gantt.

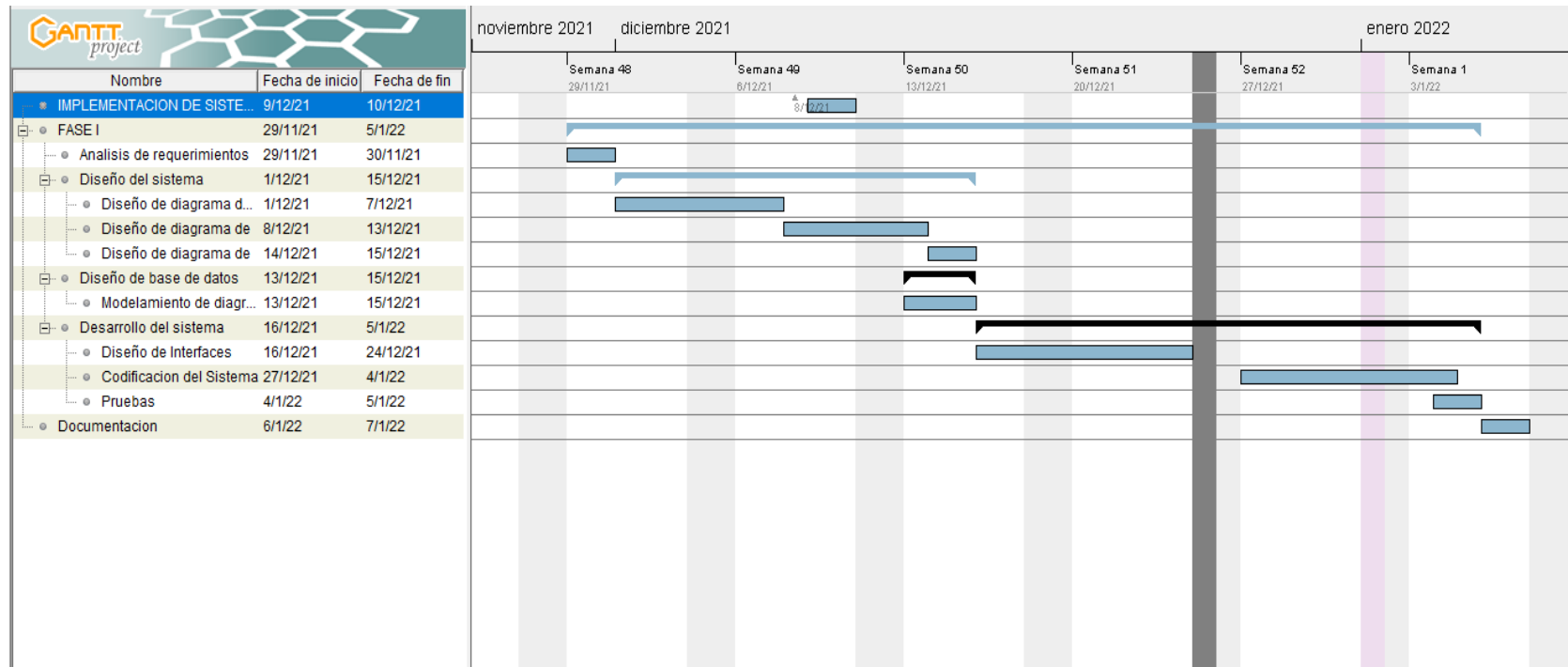

Fuente: Elaboración propia.

### 5.3.10. Propuesta económica.

Fuente del Costo	Descripción	Cantidad Solicitada		Tiempo de Requerimiento		Remuneración Mensual/P.U.	DISTRIBUCIÓN DEL COSTO			TOTAL
		Cant	UM	MES	DÍAS		Año 2021- 2022			
							Nov.	Dic.	Ene.	
Personal para el Desarrollo	Analista de Sistemas	1	Pers.	3	0	S/. 1,800.00	S/. 1,800.00	S/. 1,800.00	S/. 1,800.00	S/. 5,400.00
	Programador	1	Pers.	1	10	S/. 1,500.00	-	S/. 500.00	S/. 1,500.00	S/. 1,500.00
Total, Equipo del Proyecto										S/. 6,900.00
Capacitación a usuarios	Laptop	1	Día	0	3	S/. 30.00			S/. 90.00	S/. 90.00
	Proyector	1	Día	0	3	S/. 30.00			S/. 90.00	S/. 90.00
	Capacitador	1	Día	0	3	S/. 70.00			S/. 210.00	S/. 210.00
Total, Capacitación Usuarios										S/. 390.00
Útiles de Escritorio y Otros	Varios	1	Kit	-	-	-	S/. 160.00	-	S/. 240.00	S/. 400.00
Total, Útiles de Escritorio y Otros										S/. 400.00
<b>COSTO TOTAL</b>										S/. 7,690.00

Fuente: Elaboración propia.

## VI. CONCLUSIONES

En esta tesis se realizó la “propuesta de implementación de un sistema de gestión administrativa web para la empresa Inversiones MMC de Trujillo 2021”; según los resultados que se obtuvieron de la investigación, concluimos que hay un alto nivel de insatisfacción por parte del personal administrativo en los procesos actuales de la empresa; asimismo hubo un alto nivel de aceptación por parte del mismo personal de mejorar dichos procesos con la implementación de un sistema, el cual les permitió un mejor manejo de la información, más rapidez y seguridad de la misma, en cada uno de los procesos que se realizan. En base a la interpretación realizada la hipótesis general propuesta para la presente investigación donde se mencionó que la implementación de un sistema de gestión administrativa web mejora el desarrollo de las actividades cotidianas en la Empresa Inversiones MMC de la ciudad de Trujillo; 2021, queda debidamente aceptada.

1. Permitted to identify the functional and non-functional requirements necessary for the implementation of the administrative management system in the company Inversiones MMC.
2. Improved significantly each one of the administrative and control processes for the Company Inversiones MMC, through the use of the methodology RUP as a base for the development of the software.
3. Used as tools for the implementation of the system the programming language PHP and as a database manager MySQL; allowing to develop and implement all the administrative processes required in the company.

Como valor agregado la implementación del sistema de gestión administrativa web permitió mayor rapidez, seguridad, confiabilidad y organización de los procesos cotidianos en la empresa evitando en todo momento la pérdida de

información y su portabilidad por tratarse de un sistema funcionando bajo un entorno web.

Como aporte del investigador se brindó un sistema portable y sencillo que puede ser implementado por cualquiera que cuente con conocimientos básicos del código desarrollado en la propuesta de mejora.

## **VII. RECOMENDACIONES**

1. Capacitar al personal administrativo que se encargara de utilizar el sistema en la empresa Inversiones MMC de la ciudad de Trujillo, en lo que respecta al manejo y llenado de la información, reduciendo de manera significativa el tiempo al momento de realizar cada uno de los procesos.
2. El registro de la información en el sistema debe ser completa y detallada de los clientes para brindarles una mejor atención y mucho más personalizada y rápida.
3. Realizar copias de seguridad o respaldos de la información de manera periódica y en frecuencias cortas para evitar posibles pérdidas de información.
4. El sistema de información en todos y cada uno de los procesos implementados debe ser administrado por personal previamente capacitado, evitando perdida de información y mal llenado de los datos en el sistema que generen complicaciones a la hora de procesar dichos datos.

## REFERENCIAS BIBLIOGRÁFICAS

1. De Jesús Reyes JE. Escuela de Organización Industrial. [Online].; 2013 [cited 2021 Setiembre 12. Available from:  
<https://www.eoi.es/blogs/mtelcon/2013/02/06/las-tics-y-la-gestion-empresarial/>
2. Zurita Lara BN. Sistema web para la gestión académica y administrativa de empresa de capacitación profesional DIENAV. Tesis - Ingeniero/a en Sistemas Informáticos. Quito: Universidad Tecnológica Israel, Ingeniería; 2020.
3. Lopez Diaz J, Alfonso Arias A. Propuesta para implementar un software de gestión de clientes, como estrategia CRM en la empresa Pri5ma S.A.S. Trabajo de grado para optar al título de Administradores de Empresas. Bogota: Universidad de la Salle, Ingeniería; 2018.
4. Gutiérrez Baeza JA. Diseño e implementación de un sistema informático para la administración de un negocio. Licenciatura en Ingeniería en Computación. Ciudad de Mexico: Universidad Nacional Autónoma de México, Ingeniería; 2017.
5. Isla Isla JJ, Robles Perez CA. Sistema de Información bajo un entorno Web en la Gestión de Negocio de la Empresa Inversiones J y C. Tesis para optar Título Profesional de Ingeniero de Sistemas. Lima: Universidad Cesar Vallejo, Ingeniería; 2019.
6. Vega Acuña A. Implementación de un sistema de información administrativa vía Web para la empresa mini market el Chino S.A.C – Lima; 2018. Tesis para optar el Título Profesional de Ingeniero de Sistemas. Lima: Universidad Católica los Ángeles de Chimbote, Ingeniería; 2018.
7. Altuna Tocto GA. Implementación de sistema web para mejorar la gestión administrativa en el IESTP Juan José Farfán Céspedes – Sullana; 2017. Tesis para optar Grado de Magister en Ingeniería de Sistemas. Sullana: Universidad Los Ángeles de Chimbote, Ingeniería; 2017.

8. Flores Aredo E. Sistema web para la gestión de pedidos en la Empresa Representaciones Saldaña S.A.C. utilizando una plataforma de servicio y la metodología OpenUP. Tesis para optar Título de Ingeniero de Computacion y Sistemas. Trujillo: Universidad Privada Antenor Orrego - UPAO, Ingeniería; 2020.
9. Castillo Carranza ME, Guzman Pasco FR. Sistema web para la mejora de la Gestión Administrativa de los laboratorios de cómputo en la Universidad Nacional de Trujillo. Tesis para optar el Título Profesional de Ingeniero de Sistemas. Trujillo: Universidad Nacional de Trujillo, Ingeniería; 2019.
10. Trujillo Lopez ME. Sistema Web basado en ITIL para mejorar la Gestión de Servicios en la empresa ABS SERVICIOS INFORMATICOS E.I.R.L. Trujillo - 2018. Tesis para optar el Título Profesional de Ingeniero de Sistemas. Trujillo: Universidad César Vallejo, Ingeniería; 2018.
11. General G. Organigrama de la Empresa. 2021..
12. Ayala Ñiquen E, Gonzales Sánchez R. Tecnologías de la Información y la Comunicación. Sexta ed. Ganoza FH, editor. Lima: Fondo Editorial de la UIGV; 2015.
13. Arbeláez Gómez MC. Las tecnologías de la información y la comunicación (TIC) un instrumento para la investigación Bogota: Revista Investigaciones Andina; 2015.
14. Ávila Díaz WD. Hacia una reflexión histórica de las TIC. Decima ed. Bogota: Revista Hallazgos; 2013.
15. Calandra Bustos P, Araya Arraño. Conociendo las TIC Inestrosa MM, editor. Santiago de Chile: Innova Chile ; 2009.
16. Quintanilla Juárez. Universidad Don Bosco (UDB). [Online].; 2014 [cited 2021 Setiembre 16. Available from:  
<http://rd.udb.edu.sv:8080/jspui/bitstream/11715/621/1/Herramientas%20TICs%20y%20Gestion.pdf>.
17. Ronzón Contreras. Desarrollo de sistema web para venta de libros por internet en la biblioteca. Revista Hitos de Ciencias Economicas y Administrativas. 2016 Febrero; 22(62).

18. Lopez Navarrete EJ. Implementación de un sistema web para fortalecer los procesos de gestión de libros en la biblioteca de la Universidad Estatal del Sur de Manabí. Tesis para optar el título profesional de Ingeniero de Computación y Redes. Manabí: Universidad Estatal del Sur de Manabí, Ingeniería; 2017.
19. Baez S. [Online].; 2012 [cited 2021 Setiembre 17. Available from: <http://www.knowdo.org/knowledge/39-sistemas-web>.
20. Lapiedra Alcamí R, Devece Carañana C, Guiral Herrando J. Introducción a la gestión de sistemas de información en la empresa. Primera ed. I PdlUJ, editor.: Sapientia; 2011.
21. Veli Rojas. Sistemas de Información Gerencial. Manual Autoformativo Interactivo. Primera ed. Solís MÁC, editor. Huancayo: Universidad Continental; 2017.
22. Portal T. TIC Portal. [Online]. [cited 2021 Setiembre 17. Available from: <https://www.ticportal.es/temas/enterprise-resource-planning/que-es-sistema-erp>.
23. Soluciones S. Apps para Pymes, Blog, Desarrollo de Software, ERP, Software Empresarial. [Online].; 2016 [cited 2021 Setiembre 17. Available from: <https://sstsoluciones.com/que-tipo-de-sistema-erp-conviene-a-la-empresa/>.
24. Espinoza Meza. Manual para elegir una metodología de desarrollo de software. Tesis de pregrado no publicado en Ingeniería. Piura: Universidad de Piura, Ingeniería; 2013.
25. Rueda Chacon JC. Aplicación de la Metodología RUP para el desarrollo rápido de aplicaciones basado en el estándar J2EE. Tesis para optar Título Profesional de Ingeniero en Ciencias y Sistemas. Guatemala: Universidad de San Carlos de Guatemala, Ingeniería; 2006.
26. Pérez Capdevila. Tecnoweb2.com. [Online]. [cited 2021 Setiembre 17. Available from: <https://www.tecnoweb2.com/tecnologias-web>.
27. Ureña Almagro. Curena. [Online].; 2012 [cited 2021 Setiembre 17. Available from: <https://lsi2.ugr.es/curena/doce/lp/tr-11-12/lp-c01-impr.pdf>.

28. Pinto Huaranga LG. Lenguajes de programación. Tesis optar al Título Profesional de Licenciado en Educación. Lima: Universidad Nacional de Educación Enrique Guzmán y Valle, Matematica e Informatica; 2019.
29. Cobo A, Gomez P, Perez D, Rocha R. PHP y MySQL Tecnologias para el desarrollo de aplicaciones web España: Diaz de Santos; 2005.
30. Weinman L, Weinman W. Diseño creativo HTML Gonzales Pineda D, editor. Mexico: Pearson Educacion; 2002.
31. B G. Hostinger. [Online].; 2021 [cited 2021 09 26. Available from: <https://www.hostinger.es/tutoriales/que-es-un-hosting>.
32. Alvarez M. Desarrollo Web. [Online].; 2001 [cited 2021 Setiembre 17. Available from: <https://desarrolloweb.com/articulos/392.php>.
33. Ricardo CM. Bases de datos. Primera ed. Martínez MIR, editor. Ciudad de Mexico: McGRAW-HILL INTERAMERICANA EDITORES, S.A.; 2004.
34. homeworkdatabase. homeworkdatabase. [Online].; 2015 [cited 2021 Setiembre 18. Available from: <https://homeworkdatabase.wordpress.com/2015/06/27/sghd-o-smbd-sistema-manejador-de-base-de-datos/>.
35. Robledano AM. OpenWebinars. [Online].; 2019 [cited 2021 Setiembre 18. Available from: <https://openwebinars.net/blog/que-es-mysql/>.
36. Hernández Sampieri R. Metodologia de la Investigacion. Sexta ed. Martínez MIR, editor. Mexico Distrito Federal: McGRAW-HILL / INTERAMERICANA EDITORES, S.A.; 2014.
37. Investigacion. Codigo de Ética para la Investigacion. Principios Eticos de la Investigacion. Chimbote: Universidad Catolica Los Angeles de Chimbote, Rectorado; 2019.

# ANEXOS

## ANEXO NRO. 1: CRONOGRAMA DE ACTIVIDADES.

CRONOGRAMA DE ACTIVIDADES																	
N°	Actividades	Año 2021								Año 2021							
		Semestre I				Semestre II				Semestre I				Semestre II			
		1	2	3	4	1	2	3	4	1	2	3	4	1	2	3	4
1	Elaboración del Proyecto.	X															
2	Revisión del proyecto por el jurado de investigación.		x														
3	Aprobación del proyecto por el Jurado de Investigación.			x													
4	Exposición del proyecto al Jurado de Investigación.				x												
5	Mejora del marco teórico y metodológico.					x											
6	Elaboración y validación del instrumento de recolección de Información.						x										
7	Elaboración del consentimiento informado.							x									
8	Recolección de datos.								x								
9	Presentación de resultados.								x								
10	Análisis e Interpretación de los resultados.									x							
11	Redacción del informe preliminar.										x						
12	Revisión del informe final de la tesis por el Jurado de Investigación												x				
13	Aprobación del informe final de la tesis por el Jurado de Investigación.													x			
14	Presentación de ponencia en jornadas de investigación.															x	
15	Redacción del artículo científico.																x

Fuente: Elaboración Propia.

## ANEXO NRO. 2: PRESUPUESTO

TITULO: IMPLEMENTACIÓN DE UN SISTEMA DE GESTIÓN ADMINISTRATIVA WEB PARA LA EMPRESA INVERSIONES MMC – TRUJILLO; 2021

TESISTA: JUAREZ SANDOVAL, CARLOS ALBERTO.

INVERSIÓN: S/.878.50.

FINANCIAMIENTO: RECURSOS PROPIOS.

DESCRIPCIÓN	CANTIDAD	COSTO UNITARIO	TOTAL, PARCIAL	TOTAL
<b>1. Transporte</b>				
1.1. Movilidad	30	5.00	150.00	
			150.00	150.00
<b>2. Servicios de internet</b>				
2.1. Internet	02	90.00	180.00	
			180.00	180.00
<b>3. BIENES DE INVERSIÓN</b>				
3.1. Impresora	01	300.00	300.00	
			300.00	300.00
<b>4. BIENES DE CONSUMO</b>				
4.1. Papel bond A-4 80	01 m	25.00	25.00	
4.2. Tinta Impresora	04	45.00	180.00	
4.3. Sobre manila	10	0.50	5.00	
4.4. Lapiceros	05	0.50	2.50	
4.5. Lápices	05	1.00	5.00	
			217.50	217.50
<b>5. SERVICIOS</b>				
5.1. Fotocopias	50 hoja	0.20	10.00	
5.2. Anillados	3	7.00	21.00	
			31.00	31.00
<b>TOTAL</b>				<b>878.50</b>

Fuente: Elaboración Propia.

### ANEXO NRO. 3: CUESTIONARIO

**TITULO:** IMPLEMENTACIÓN DE UN SISTEMA DE GESTIÓN ADMINISTRATIVA WEB PARA LA EMPRESA INVERSIONES MMC – TRUJILLO; 2021.

**TESISTA:** JUAREZ SANDOVAL, CARLOS ALBERTO.

#### PRESENTACIÓN:

El presente instrumento forma parte del actual trabajo de investigación; por lo que se solicita su participación, respondiendo a cada pregunta de manera objetiva y veraz. La información por proporcionar es de carácter confidencial y reservado; y los resultados de esta serán utilizados solo para efectos académicos y de investigación científica.

#### INSTRUCCIONES:

A continuación, se le presenta una lista de preguntas, agrupadas por dimensión, que se solicita se responda, marcando una sola alternativa con un aspa (“X”) en el recuadro correspondiente (SI o NO) según considere su alternativa

<b>DIMENSIÓN 1: NIVEL DE SATISFACCIÓN DE LOS PROCESOS ACTUALES</b>			
<b>NRO.</b>	<b>PREGUNTA</b>	<b>SI</b>	<b>NO</b>
1	¿Usted queda satisfecho actualmente de los procesos que se llevan en el manejo de control administrativos en la empresa Inversiones MMC– Trujillo?		
2	¿Está satisfecho con la forma de trabajo actual en la Empresa?		
3	¿La información que buscan los clientes la localizas fácilmente?		
4	¿Las necesidades de información se obtienen en corto plazo y adecuadamente?		
5	¿Los clientes están satisfechos con el servicio que la empresa les brinda?		
6	¿La implementación de mejoras pasan por un proceso de planificación y gestión?		

7	¿Se comunica de manera efectiva los cambios administrativos en la empresa?		
8	¿Tiene conocimiento sobre sistemas de gestión administrativa web?		
9	¿Tiene conocimiento de la importancia de la aplicación de sistemas de gestión administrativa web?		
10	¿Tiene conocimiento de cómo implementar un sistema de gestión web para el control administrativo?		
<b>DIMENSIÓN 2: NIVEL DE NECESIDAD DE LA IMPLEMENTACIÓN DE UN SISTEMA DE GESTIÓN ADMINISTRATIVA WEB</b>			
<b>NRO.</b>	<b>PREGUNTA</b>	<b>SI</b>	<b>NO</b>
11	¿Considera indispensable la implementación de un sistema de gestión administrativa web para el manejo de la administración de la empresa?		
12	¿Cree usted indispensable el progreso de un sistema de gestión administrativa web, que cumpla con todo lo requerido en los procesos actuales?		
13	¿Cree que la implementación de un sistema de gestión administrativa web mejorara la gestión administrativa en la empresa?		
14	¿La implementación de un sistema de gestión administrativa web optimizara los procesos administrativos en la empresa Inversiones MMC?		
15	¿La implementación de un sistema de gestión administrativa web mejorara el manejo y tratamiento de la información de la empresa?		
16	¿Cree necesario que los procesos sean sencillos, fáciles de usar y procesaran la información en menos tiempo?		
17	¿Desea que se le brinde capacitación del sistema web que se implementara?		
18	¿A su opinión un sistema de gestión administrativa web mejorara el control administrativo de forma efectiva?		
19	¿Cree que es necesario que las interfaces sean amigables y fáciles de usar?		
20	¿Cree usted que la propuesta de mejora brindara mejor calidad de información?		

Fuente: Elaboración Propia.

## ANEXO NRO. 4: CONSENTIMIENTO INFORMADO.

**Investigador principal del proyecto:** JUAREZ SANDOVAL, CARLOS ALBERTO.

### **Consentimiento informado.**

Estimado participante,

El presente estudio tiene como objetivo: Realizar la propuesta de implementación de un sistema de gestión administrativa web para la empresa Inversiones MMC – Trujillo; 2021, para mejorar su gestión administrativa.

La presente investigación se informa de acerca de que la empresa Inversiones MMC, la cual brinda información a su ente supervisor SUNAT, dicha información se trabaja de manera manual, buscando tener una mejorar calidad en el manejo de la información.

Toda la información que se obtenga de todos los análisis será confidencial y sólo los investigadores y el comité de ética podrán tener acceso a esta información. Será guardada en una base de datos protegidas con contraseñas. Tu nombre no será utilizado en ningún informe. Si decides no participar, no se te tratará de forma distinta ni habrá prejuicio alguno. Si decides participar, eres libre de retirarte del estudio en cualquier momento.

Si tienes dudas sobre el estudio, puedes comunicarte con el investigador principal de Trujillo, Perú CARLOS ALBERTO JUAREZ SANDOVAL al celular: 939803263, o al correo: cajusa@outlook.com.

Si tienes dudas acerca de tus derechos como participante de un estudio de investigación, puedes llamar a la Mg. Zoila Rosa Limay Herrera presidente del Comité institucional de Ética en Investigación de la Universidad Católica los Ángeles de Chimbote, Cel.: (+51043) 327-933, Email: zlimayh@uladech.edu.pe

### Obtención del Consentimiento Informado

Me ha sido leído el procedimiento de este estudio y estoy completamente informado de los objetivos del estudio. El (la) investigador(a) me ha explicado el estudio y absuelto mis dudas. Voluntariamente doy mi consentimiento para participar en este estudio:

---

Nombre y apellido del participante

---

Nombre del encuestador