



---

UNIVERSIDAD CATÓLICA LOS ÁNGELES  
CHIMBOTE

**FACULTAD DE CIENCIAS DE LA SALUD**  
**ESCUELA PROFESIONAL DE PSICOLOGÍA**  
**VARIABLES PSICOLÓGICAS ASOCIADAS A LA**  
**POBREZA MATERIAL DE LOS POBLADORES DEL**  
**ASENTAMIENTO HUMANO SIETE DE JUNIO EN EL**  
**DISTRITO DE MANANTAY, 2017**

TRABAJO DE INVESTIGACIÓN PARA OPTAR EL GRADO  
ACADÉMICO DE BACHILLER EN PSICOLOGÍA

AUTORA:

LUZ MARINA GONZALEZ BALAREZO  
ORCID: 0000-0002-3656-7469

ASESORA:

DRA. YNDOLINA VEGA MONTOYA  
ORCID: 0000-0001-7764-3539

PUCALLPA-PERÚ

2019

HOJA DE FIRMA DEL JURADO Y ASESOR

.....  
Mgtr. Nila Flor Zegarra Gomez    Mgtr. Jose N. Romero Chuquipiondo

Miembro

Miembro

.....  
Mgtr. Luis Guillermo Pantaleon Luliquiz  
Docente Asesor de Revisión

.....  
Dra. Yndolina Vega Montoya  
Asesora

## AGRADECIMIENTO

A Dios por su gracia, a mi familia que siempre me apoya en cada paso que doy para culminar mi meta de ser profesional, porque sin ellos no lo hubiera podido lograr.

## DEDICATORIA

A mis padres, a mi esposo por su ayuda y apoyo incondicional y a mi hija que es el motor y motivo que me impulsa a seguir adelante y llegar a mis metas.

## RESUMEN

Esta investigación de tipo cuantitativo, cuyo diseño es descriptivo, se desarrolló con la finalidad de describir las variables psicológicas asociadas a la pobreza material de los moradores del Asentamiento Siete de Junio, la población de dicho Asentamiento está conformada por 250 habitantes de ambos sexos, para la recopilación de datos se emplearon los instrumentos, La Escala de Satisfacción con la Vida, la Escala de Autoestima de Rosenberg, la escala de Motivación de Logro y la Escala de Desesperanza, el análisis y tratamiento de la información se realizó a través del programa informático Microsoft Office Excel 2013, con el que se desarrollaron tablas gráficas y porcentuales, consiguiéndose así las siguientes conclusiones: La mayor parte de los pobladores del Asentamiento Siete de Junio, se encuentran en el nivel bajo en las variables intervinientes del aspecto psicosocial abordadas en este estudio, Satisfacción Vital, Autoestima, Motivación de Logro y Expectativas acerca del Futuro.

Palabra clave: Satisfacción vital, autoestima, desesperanza de Beck.

## ABSTRAC

This quantitative investigation, whose design is descriptive, was developed with the purpose of describing the psychological variables associated with the material poverty of the inhabitants of the Settlement Seven of June, the population of said Settlement is conformed by 250 inhabitants of both sexes, for the data collection instruments were used, the Life Satisfaction Scale, the Rosemberg Self-Esteem Scale, the Achievement Motivation Scale and the Hopelessness Scale, the analysis and treatment of the information was done through the computer program Microsoft Office Excel 2013, with which graphic and percentage tables were developed, thus achieving the following conclusions: Most of the settlers of the Settlement Seven of June, are in the low level in the intervening variables of the psychosocial aspect addressed in this study , Life Satisfaction, Self-esteem, Motivation of Achievement and Expectations about the Future.

**Keyword:** Life satisfaction, self-esteem, Beck's despair.

## CONTENIDO

	AGRADECIMIENTO.....	iii
	DEDICATORIA.....	iv
	RESUMEN.....	v
	ABSTRACT.....	vi
I	INTRODUCCION.....	1
II	REVISIÓN DE LA LITERATURA.....	5
2.1	Antecedentes.....	5
2.2	Bases teóricas.....	20
2.2.1	Los pobres.....	20
2.2.1.1	Componente económico de los pobres.....	21
2.2.2	La satisfacción vital.....	21
2.2.2.1	Consideraciones sobre la satisfacción vital.....	22
2.2.3	La autoestima.....	22
2.2.3.1	Consideraciones de la autoestima.....	23
2.2.4	Las expectativas acerca del futuro.....	23
2.2.4.1	Consideraciones sobre las expectativas acerca del futuro.....	23
III	METODOLOGÍA.....	24
3.1	Diseño de la investigación.....	24
3.2	Población y muestra.....	24
3.3	Definición y operacionalización de variables.....	25
3.4	Técnicas e instrumentos.....	26
3.5	Plan de análisis.....	31
3.6	Matriz de consistencia.....	32

3.7	Principios éticos.....	33
IV	RESULTADOS.....	34
4.1	Resultados.....	34
4.2	Análisis de resultados.....	43
V	CONCLUSIONES.....	46
5.1	Conclusiones.....	46
	Referencias bibliográficas.....	47
	Anexos.....	51
	Instrumentos de evaluación.....	52



## ÍNDICE DE TABLAS

Tabla 1	Pobladores del asentamiento humano Siete de Junio de Manantay, 2017.....	25
Tabla 2	La satisfacción vital.....	25
Tabla 3	La autoestima.....	25
Tabla 4	Escala de Desesperanza.....	26
Tabla 5	Nivel de satisfacción de la vida de los pobladores del Asentamiento Humano Siete de Junio de Manantay, 2017.....	34
Tabla 6	Nivel de satisfacción de la vida según género de los pobladores del Asentamiento Humano Siete de Junio de Manantay, 2017.....	35
Tabla 7	Nivel de satisfacción vital según grado de instrucción de los pobladores del Asentamiento Humano Siete de Junio de Manantay, 2017.....	36
Tabla 8	Nivel de autoestima de los pobladores del Asentamiento Humano Siete de Junio de Manantay, 2017.....	37
Tabla 9	Nivel autoestima según genero de los pobladores del Asentamiento Humano Siete de Junio de Manantay, 2017.....	38
Tabla 10	Nivel de autoestima según grado de instrucción de los pobladores del Asentamiento Humano Siete de Junio de Manantay, 2017.....	39
Tabla 11	Nivel de desesperanza de los pobladores del asentamiento Humano Siete de Junio de Manantay, 2017.....	40
Tabla 12	Nivel desesperanza según género de los pobladores del Asentamiento Humano Siete de Junio de Manantay, 2017.....	41
Tabla 13	Nivel de desesperanza según grado de instrucción de los pobladores del Asentamiento Humano Siete de Junio de Manantay, 2017.....	42

## ÍNDICE DE FIGURAS

Figura 1	Distribucion porcentual de sastifaccion de la vida de los pobladores en el Asentamiento Humano Siete de Junio de Manantay, 2017.....	34
Figura 2	Nivel de satisfacci3n de la vida segun genero de los pobladores del Asentamieno Humano Siete de Junio de Manantay, 2017.....	35
Figura 3	Nivel de sastifaccion con la vida segun grado de instruccion de los pobladores del Asentamiento Humano Siete de Junio de Manantay, 2017.....	36
Figura 4	Distribucion porcentual de autoestima pobladores del Asentemiento Humano Siete de Junio de Manantay, 2017.....	37
Figura 5	Nivel de autoestima segun genero de los pobladores del Asentamiento Humano Siete de Junio de Manantay, 2017.....	38
Figura 6	Nivel de autoestima segun grado de instruccion de los pobladores del Asentamiento Humano Siete de Junio de Manantay, 2017.....	39
Figura 7	Distribucion porcentual de desesperanza de los pobladores del Asentamiento Humano Siete de Junio de Manantay, 2017.....	40
Figura 8	Nivel de desesperanza segun genero de los pobladores del Asentamiento Humano Siete de Junio de Manantay, 2017.....	41
Figura 9	Nivel de desesperanza segun grado de instruccion de los pobladores del Asentamiento Humano Siete de Junio de Manantay, 2017.....	42

## I. INTRODUCCIÓN

La pobreza hoy en la actualidad es uno de los temas más preocupantes de la humanidad. Es el estado nefasto en el que vive gran porcentaje de la población mundial, este estado se hace mucho más evidente en la periferia urbana. Los gobiernos mundiales están poniendo mucho énfasis creando estrategias para disminuirla, si bien es cierto los índices de pobreza han disminuido con el pasar de las décadas, estos indicadores aún son muy elevados, pues existen muchas familias en el mundo que viven en extrema pobreza sin poder obtener o alcanzar los servicios básicos para sus subsistencia tales como agua, luz, desagüe, una buena educación, una atención de calidad con respecto a la salud, lo que genera niños con problemas de anemia, desnutrición y otras enfermedades que limitan sus rendimiento escolar, y lo peor es que no cuentan con los recursos necesarios para adquirir los alimentos para sus sustento, ni un techo que los cobije. Por no mencionar que no tienen acceso a los progresos de la modernidad, que los permitiría una vida de mejor nivel, compatible con la dignidad humana, queda mucho por hacer y siguen existiendo muchos retos. Son cada vez más pocas y difíciles las maneras de alcanzar a los que viven en la extrema pobreza, debido a las zonas inaccesibles en la que éstos se encuentran. Para los que con mucho esfuerzo han logrado salir de la pobreza, su progreso normalmente es temporal debido a diversos factores sociales y naturales de origen climático que ponen en riesgo de perder lo que han conseguido y que tienen una alta posibilidad de caer nuevamente en la pobreza según el Banco Mundial (BM, 2015).

Esta realidad se refleja en el Asentamiento Humano Siete de Junio, donde la gente vive resignada a su pobreza, pues sus autoridades han sido las más corruptas de esta parte del país y no han hecho más que beneficiarse con los fondos del Municipio

sin importarles la población. Cabe mencionar, que esta situación se debe a que los ciudadanos no saben elegir a autoridades honestas, se dejan llevar por el lenguaje florido y las dádivas de los candidatos, cabe señalar que pobreza se conoce como la escasez de recursos primordiales para satisfacer la necesidad de un grupo de personas; no obstante, dicho grupo tampoco pueden producir tales bienes.

A través de la historia, la pobreza ha sido un tema social que ha perjudicado a un elevado porcentaje de la población mundial. Es un tema de discusión, no es propiedad de un país, no es consecuencia de algo, no es propio de un género, es producto y resultado de políticas económicas y formas de organización social. Por lo tanto, la pobreza es una cuestión mundial y no un asunto que esté relacionado con un país o región determinado. No es un tema exclusivamente económico, sino también sociológico, antropológico, cultural, psicológico.

Según el Banco Mundial de la Pobreza (BM, 2017), la progresión lograda en la disminución de la pobreza fue notable en los últimos decenios. La meta para el 2015 era la de acortar al medio los índices de pobreza consignados en 1990, pero dicho propósito se cumplió en el 2010; es decir, dicho avance se cumplió cinco años antes del plazo determinado. Sin embargo, los hombres y mujeres que todavía están en la realidad, de escasez extrema, sigue siendo muy alta. (Leary, M. 2015)

Según la Organización de Naciones Unidas (ONU, 2017), en la actualidad aproximadamente ochocientos millones de individuos todavía representan a la pobreza excesiva mundial; sin embargo, destaca que no es un problema sin solución. Puesto a que, aunque 767 millones de personas siguen viviendo en la precariedad extrema, en los últimos años se ha logrado avances importantes. En 1999 el número de pobres era de 1.700 millones, equivalente a un 28% de la población mundial,

frente al 11% de hoy en día, los números no son muy alentadores, pues la pobreza monetaria en el país se incrementó por única vez en lo que va del milenio, la tasa se incrementó el año pasado, del 20.7% al 21.7% de peruanos. Así, 375.000 cayeron de la clase media a pobre, donde ahora hay 6'906.000 personas.

La pobreza en el ámbito regional, centrándonos en la región Ucayali, tiene sus inicios en la desatención del gobierno nacional, pues el centralismo se manifiesta en que las decisiones sobre lo que compete a las regiones se toman en la capital de la república y muchas veces con desconocimiento de la realidad, lo que conlleva a una mala distribución del presupuesto nacional para nuestra región.

En el Asentamiento Humano Siete de Junio en su gran parte la pobreza es consecuencia de la falta de oportunidades laborales que tienen sus habitantes por su nivel educativo y falta de capacitación en diversos ámbitos de la actividad humana a esto se agrega la falta de atención de las autoridades en cuanto a la instalación de los beneficios básicos como agua, desagüe, electricidad, infraestructura vial entre otros que hace que los moradores en plena era de la modernidad no tengan acceso a estos elementales servicios que les permitan llevar una vida digna, por lo cual en esta investigación encontramos la manifestación de la problemática: ¿Cuáles son las variables psicológicas vinculadas a la carencia económica de Siete de Junio?, el objetivo principal del estudio, el cual es determinar las variables psicológicas asociadas a la pobreza de los pobladores del Asentamiento Humano Siete de Junio – Manantay, del mismo modo se encuentran los demás objetivos:

Identificar el nivel de satisfacción con la vida, autoestima y expectativas de los moradores de Siete de Junio, por consiguiente nos permite saber el estado en la que

subsisten los moradores en este lugar, que pueda servir como guía para posteriores investigaciones.

## II. REVISION DE LA LITERATURA

### 2.1. Antecedentes

#### Internacionales

Gallegos, A. (2017) elaboró una tesis denominada, Análisis de la pobreza por necesidades básicas insatisfechas en el Ecuador, en la Universidad de los Hemisferios, proyecto de tesis para obtener el Título de Economista, cuyo objetivo principal es Analizar la evolución de los indicadores de pobreza por NBI en Ecuador, el método de muestreo utilizado está formado por todos los hogares particulares dentro del territorio ecuatoriano incluido las zonas no delimitadas, según nota (INEC, 2014), utilizando como instrumento cualitativos y cuantitativos, obteniendo un resultado a nivel nacional entre el 2008 y el 2015 la pobreza disminuyo un 31% mientras que la pobreza extrema lo hizo en 48% considerando que la tendencia fue de manera decreciente, pero sin embargo la mejora significativa se presenta en el sistema escolar con una disminución en 61%, ya que llegó a la conclusión que los indicadores de pobreza por NBI en Ecuador han disminuido, reflejando así una mejora en la calidad de vida de la población.

Henríquez, A. (2017) elaboró una tesis denominada, la Pobreza Energética, en la Universidad de Chile, proyecto de tesis para obtener el grado de Magistratura en Gestión y Políticas Públicas, teniendo como objetivo principal, elaborar una propuesta de definición y evaluación exploratoria de la pobreza energética, el método de muestreo utilizado para seleccionar al grupo de expertos fue de tipo no probabilístico, a través del muestreo por criterio, ya que se utilizó como instrumentos la Satisfacción de Necesidades Absolutas de Energía, el cual se basa en el método de

Insatisfacción de Necesidades Básicas, técnica utilizada por la Comisión Económica para América Latina y el Caribe para medir la pobreza, en la cual el resultado de este análisis entrega un modelo metodológico sobre las necesidades energéticas básicas que debe cubrir un hogar, tomando en consideración la realidad de Chile, llegando a la conclusión que se inserte un debate público la necesidad de avanzar hacia un acceso universal y equitativo, ya que es un lineamiento estratégico para reducir la pobreza energética, asegurando que los hogares cuenten con los servicios energéticos básicos que permitan cubrir sus necesidades.

Espinoza, J. (2016) elaboró una tesis denominada, La pobreza y su consecuencia en los niños, jóvenes y adultos del sector la Baldramina del Cantón Quevedo, en la Universidad de Guayaquil, facultad de Comunicación Social, proyecto de tesis que sirvió para obtener el título de licenciamiento en ciencias de la comunicación social, teniendo como objetivo principal, realizar programas sociales considerando políticas, proyectos y alternativas de acción encaminados a incidir sobre la situación de pobreza, creando así un vínculo entre los sectores académicos, institucionales, privados y la sociedad, para afrontar el problema de la pobreza en el sector de La Baldramina, con una muestra de 100 habitantes, haciendo el uso de instrumentos cuantitativo (tabulación) y cualitativo (análisis de datos), para esto se extrajo información proporcionado por libros, revistas, fuentes informáticas y varias páginas web, obteniendo como resultados que los factores que influyen en la pobreza en un 60% opinan que es la drogadicción, el 20% opina que es el analfabetismo, el 10% la prostitución, el 5% los problemas migratorios y un 5% las enfermedades, llegando a la conclusión que los resultados de la investigación la pobreza alcanza niveles



extremos, y en ciertos casos alarmantes, sin embargo, ante esta problemática, todos los sectores gubernamentales y empresariales se mantienen en una lucha incesante para proporcionar una mejor calidad de vida a la población.

Mazzoni, C. (2016) elaboró una tesis denominada, Influencia de la pobreza sobre el desarrollo cognitivo de los alumnos del nivel primario, en la Universidad Nacional de Rosario, proyecto de tesis para obtener el grado de Doctorado en Psicología, cuyo objetivo principal fue examinar las relaciones entre el CSE y el desempeño cognitivo de alumnos de séptimo grado del nivel primario, considerando su estado nutricional y la estimulación que reciben en el hogar, para dicho proyecto se utilizó un muestreo de 96 padres de familia de los alumnos del séptimo grado de tres escuelas públicas de dicha ciudad, posterior a esto se hizo útil de los siguientes instrumentos: Escala de Nivel Económico (CSE), Escala de Home (estimulación en el hogar), Test de Stroop (control inhibitorio), Balanza de Báscula de Tanita (estado nutricional), Torre de Hanói (planificación) y el Test breve de Inteligencia de Kauffman (inteligencia), obteniendo como resultado, que las diferentes dimensiones se asocian entre sí en los participantes de este estudio, ya que llegó a la conclusión de que el desarrollo se centrara en los principales aportes de autoridades principales en la cual ayudara a buenas perspectivas, manejo de limitaciones todo esto para un buen desarrollo para el futuro.

Muñoz, C. (2016), realizo una tesis denominada implementación de políticas de superación de la pobreza en Chile 1990\_2010. Caso Fosis, tesis de doctorado en la Universidad Complutense de Madrid, cuyo objetivo Identificar los ciclos que ha

seguido la política social implementada para superar la pobreza en el periodo de análisis, caracterizando sus énfasis e ideologías orientadoras. Con una muestra de 1.674.736 personas que se encontraban en situación de pobreza extrema, que representaban el 13% de la población del país y 4.98.302 personas pobres (38,6% de la población), utilizo como primer instrumento de focalización aplicado en Chile es la Ficha CAS, que fue reemplazada por la Ficha CAS-2. Posteriormente, se aplica la Ficha de Protección Social, obteniendo como resultado que cuentan más de 80.000 actividades de capacitación, 45.000 asesorías en gestión y cerca de 24.000 asistencias técnicas. En relación a los créditos, se han otorgado 38.000 por ONG y 115.000 por instituciones financieras. No es posible tener un número de beneficiarios, ya que puede suceder que una misma persona haya recibido más de un servicio. Finalmente concluye que el programa de implementación da los altos niveles de pobreza, dan cuenta que las políticas sociales tradicionales no han sido suficientes para poder reducir la pobreza, lo que lleva a buscar nuevas formas de enfrentar el tema de la pobreza, con una mirada integral.

Nacional

Gamarra, V. (2017), realizo una tesis denominado pobreza, desigualdad y crecimiento económico, un enfoque regional del caso peruano, cuya tesis fue para obtener el título de licenciado en economía en la universidad católica del Perú, cuyo objetivo. El Perú ha experimentado una gran reducción de incidencia de la pobreza desde el auge económico de los mentales durante el periodo 2002-2011, sin embargo, el PBI desagregados por región y sector, esta reducción de la pobreza y de la desigualdad en el Perú durante el periodo 2004-2015, empleando para ello un modelo

de ecuación simultáneas con la pobreza y la desigualdad de ingresos como variables endógenas.

Los resultados indican una relación robusta y positiva entre pobreza y desigualdad en todas las regiones, mientras que el crecimiento económico fue significativo para la reducción de la pobreza solo en las regiones más pobres. Asimismo, el crecimiento económico eleva la desigualdad de ingresos en dichas regiones pobres, no siendo así en regiones de medianos y altos ingresos. Una vez incorporado el PBI desagregado, se observa que el PBI extractivo es significativo para la reducción de la pobreza en las regiones más pobres. Por otro lado, el PBI Minero lo es para las regiones de medianas tasas de pobreza (regiones eminentemente mineras). Finalmente, el PBI Servicios reduce la pobreza significativamente en las regiones más ricas, explicado por el peso de dicho PBI en dichas regiones y su intensidad en mano de obra. Por el lado de la desigualdad de ingresos, el PBI minero aumenta los índices de desigualdad en todas las regresiones, mientras que el PBI Servicios reduce la desigualdad en las regiones más ricas. Por lo tanto, se confirma que la desigualdad sectorial en el proceso de crecimiento, más que su desigualdad geográfica, es lo que perjudicó la reducción de la pobreza. Sí, Perú ha tenido un gran éxito en la reducción de la pobreza a través del crecimiento económico, pero esto sucedió a pesar de la desigualdad en su patrón de crecimiento sectorial. Estos resultados apoyan la hipótesis de que la estructura sectorial del crecimiento económico afecta a la pobreza independientemente del crecimiento económico general.

Barreto, N. (2016) realizó un estudio denominado, Comparativo entre los Métodos Multidimensional y Convencional para Medir el nivel de Pobreza en el Centro

Poblado Torres de San Borja-Moche, tesis para obtener el título profesional en la universidad nacional de Trujillo, cuyo objetivo de esta investigación es determinar la diferencia entre los métodos convencional y multidimensional para la medición de la pobreza. Esta investigación se realizó teniendo como población total aproximadamente 500 habitantes los cuales conforman alrededor de 130 familias, se utilizó como instrumento una encuesta validada por la Encuesta Nacional de Hogares, la cual es aplicada en algunos sectores del país desde el año 2012, para medir la pobreza multidimensional y condiciones de vida, obteniendo como resultado en base al primer indicador de la encuesta el cual es ingreso monetario en otras palabras una cantidad mínima de ingreso es el límite permitido bajo el cual la persona es considerada como pobre entonces si una persona supera los 315 soles es considerada no pobre finalmente se concluye que la medición de la pobreza utilizando el método multidimensional considera un 94.55% en una muestra de 55 familias en comparación con un 67.27% que determina el método convencional: ambos resultados con un 90% de nivel de confianza.

García, G. (2016), realizo una tesis llamada Influencia de la estructura y funcionalidad familiar en la resiliencia de adolescentes en situación de pobreza en la ciudad de Arequipa - Perú de la universidad católica san pablo, tesis para opta el título profesional de psicología cuyo objetivo es identificar la Influencia de la estructura y funcionalidad familiar en la resiliencia de adolescentes en situación de pobreza Influencia de la estructura y funcionalidad familiar en la resiliencia de adolescentes en situación de pobreza en el colegio Fe y Alegría El Edén, con una muestra 393 alumnos de colegios ubicados en centros poblados en situación de

pobreza según el SISFOH, utilizando como instrumento la escala de Escala de resiliencia de Wagnild y Young, que se obtuvo como resultado que la mayoría de los estudiantes evaluados son resilientes, siendo esto mayor en las mujeres (78.4%) que en los hombres (62.3%). la escala Adaptabilidad y cohesión familiar obteniendo como resultado, según la adaptabilidad encontramos que la mayoría de evaluados proviene de familias caóticas en cuanto a la cohesión familiar se obtuvo como resultado la mayoría de las mujeres proviene de familias desligadas finalmente para concluir, se encontraron que la mayoría de los evaluados viene de una familiar nuclear seguido de familias monoparentales que a pesar de que la población evaluada vive en situación de pobreza, la mayoría de los evaluados son resilientes.

Graus, A. (2016) realizo un estudio denominado “la incidencia de la inversión pública en la pobreza multidimensional de la macro región norte en el Perú 2008-2015”, tesis para optar el título de licenciatura en la universidad nacional de Trujillo, cuyo objetivo fue analizar como índice la inversión pública en la pobreza multidimensional de la macro región norte del Perú en el periodo 2008-2015 que a la vez tuvo como población y muestra las series cronológicas dela inversión pública y el índice de la pobreza, que logro utilizar como instrumento una encuesta de estimación según la metodología planteada por alkire, obteniendo así un resultado que ante un incremento de la inversión pública hay una reducción del índice de pobreza multidimensional, finalmente se concluye que la inversión pública ha incidido directamente en la reducción en el índice de la pobreza multidimensional en la macro región norte del Perú. Aceptándose la hipótesis planteada en el proyecto, es decir que ante un aumento de la inversión pública para el periodo analizado.

Julca, J. (2016) realizó sus estudios en Determinar y analizar la relevancia del crecimiento económico regional en el Perú, realizó una tesis para optar el título profesional de economista en la Universidad Nacional de Piura, cuyo objetivo es identificar la reducción de los niveles de pobreza durante el período 2004-2013, dada la importancia también de factores específicos como: el gasto social, desempleo, desarrollo financiero e inversión pública productiva, obtuvo una muestra sobre la pobreza de las 24 regiones del Perú, utilizando para su evaluación la metodología de datos del panel, permiten corroborar nuestra hipótesis central de que, si bien el crecimiento económico regional de las regiones en situación de pobreza. Por lo tanto, por región natural, el cuadro 4.1 muestra que la pobreza afecta al 34,7% de la población de la sierra, principalmente a de la sierra rural (52,9%); al 31,2% de la selva (selva rural 42,6% y al 15,7% de la costa rural 29.0%, en el caso de lima metropolitana, la pobreza incidió en el 12,8% de su población, finalmente se encuentra que inversión pública productiva destinada a sectores como agricultura y transporte, tiene un impacto significativo sobre la pobreza para el caso del sector transporte, tiene un impacto significativo sobre la pobreza para el sector transporte, en el cual se observa que la incidencia de la pobreza logra reducir en 0.0411% ante el aumento del 1% de la inversión en el sector agrícola presenta un impacto positivo, lo que conduce a aumentar en 0.0128% lo que podría explicarse por la falta de integrantes de los espacios regionales.

## Regionales

Cachique, O. (2017) realizó una tesis denominada variables psicológicas asociadas a la pobreza material de los pobladores del Asentamiento Humano Maravilla del

Mundo del distrito de San Juan Bautista, para obtener el título profesional de licenciado de Psicología, para determinar las variables psicológicas asociadas a la pobreza material de los pobladores del Asentamiento Humano Maravilla del Mundo, en una muestra de 20 pobladores, utilizo como instrumentos: escala de autoestima de Rosemberg obteniendo como resultado que los pobladores se ubican en un nivel bajo de autoestima, escala de satisfacción con la vida obteniendo como resultado que los pobladores se ubican en un nivel bajo de satisfacción vital, escala de desesperanza de Beck se obtuvo como resultado que los pobladores se ubican en un nivel bajo de desesperanza como también se ubica en el medio del mismo, escala de motivación de logro obtuvo como resultado que los pobladores se ubican en un nivel bajo , finalmente se concluye que la mayoría de los pobladores del Asentamiento Humano Maravilla del Mundo se ubicaron en un nivel bajo en las variables intervinientes del aspecto psicosocial tratadas en este estudio; satisfacción vital, expectativas acerca del futuro, motivación de logro y autoestima.

Erazo, N. (2017) realizó una tesis denominada variable psicológica asociada a la pobreza material de los pobladores del Asentamiento humano las Lomas de Manantay cuyo objetivo es determinar las variables psicológicas asociadas a la pobreza material en el distrito de Manantay, dicha investigación se realizó teniendo como población 400 pobladores de ambos sexos, de la cual se extrajo una muestra de 20 habitantes, así mismo se utilizó como instrumento, la escala de Rosemberg, la escala de motivación de logro y la escala de la desesperanza, obteniendo como resultado en la escala de satisfacción de la vida, se ubica en un nivel bajo de satisfacción vital bajo de autoestima, en la escala de la motivación de logro los

pobladores se ubican en un nivel bajo de motivación de logro, en la escala de desesperanza ,los pobladores se ubican en un nivel bajo de desesperanza, finalmente se concluye que la mayoría de los pobladores del asentamiento humano las Lomas de Manantay ,se ubica en un nivel bajo en las variables intervinientes del aspecto psicosocial abordados en este estudio.

Langer, A. (2017) realizó una tesis denominada variable psicológica asociada a la pobreza material de los pobladores del asentamiento humano Las brisas en el distrito de san juan bautista- Iquitos; tesis para optar el grado de licenciatura en la universidad católica los ángeles de Chimbote, Perú; cuyo objetivo es determinar la variable psicológicas asociadas a la pobreza material, dicha investigación se realizó teniendo como población a 500 pobladores de ambos sexos; de la cual se extrajo una muestra de 20 habitantes, así mismo se utilizó como instrumento, la escala de satisfacción con la vida, es escala de autoestima de Rosemberg, la escala de motivación de logro y la escala de desesperanza, obteniendo como resultado, en la escala de satisfacción de la vida los pobladores se ubican en un nivel bajo de satisfacción vital, en la escala de autoestima los pobladores se ubican en un nivel bajo, en la escala de motivación de logro los pobladores se encuentran en un nivel bajo, en la escala de desesperanza los pobladores ubican en un nivel bajo, Para obtener las siguientes conclusiones. La mayoría de los pobladores del asentamiento humano Las Brisas se ubican en nivel bajo en las variables intervinientes del aspecto psicológico abordadas en el estudio, satisfacción vital, expectativas acerca del futuro, motivación de logro y autoestima.



López, M. (2017) realizó una tesis denominada variable psicológica asociadas a la pobreza material de los pobladores del asentamiento humano Antonio Marino Panduro del distrito de Callería-Pucallpa, cuya tesis es realizada para obtener el título profesional de licenciado en Psicología, en la universidad Católica los Ángeles de Chimbote - Pucallpa, cuyo objetivo fue determinar las variables psicológicas asociadas a la pobreza material de los pobladores del asentamiento humano Antonio Marino Panduro del distrito de Callería – Pucallpa, dicha investigación se realizó teniendo una población de 200 pobladores de ambos sexos, de la cual se extrajo una muestra de 20 habitantes, utilizando como instrumentos, la escala de satisfacción con la vida, la escala de autoestima de Rosemberg, la escala de motivación de logro y la escala de desesperanza, obteniendo como resultado en la escala de satisfacción con la vida se ubica en un nivel bajo, así en la escala de autoestima de Rosemberg se ubica en un nivel bajo, en la escala de motivación de logro también se ubica en un nivel bajo y por último en la escala de desesperanza al igual que los otros se ubica en un nivel bajo, para obtener las siguientes conclusiones la mayoría de los pobladores del asentamiento humano Antonio Marino Panduro se ubica en un nivel bajo en la variables intervinientes del aspecto psicosocial abordadas en este estudio; satisfacción vital, expectativas acerca del futuro, motivación de logro y autoestima.

Murrieta (2017), realizo la tesis denominada variables Psicológicas Asociada a la pobreza material de los moradores del Asentamiento Humano Nuevo Belén de Callería, tesis para obtener el título profesional de licenciado en psicología en la universidad católica los ángeles de Chimbote-Pucallpa, cuyo objetivo es determinar las variables psicológicas relacionado a la pobreza material de los pobladores del

asentamiento humano Nuevo Belén, con una muestra de 30 pobladores en la localidad de Callería, utilizando como instrumento la escala de autoestima de Rosemberg teniendo como resultado que la mayoría de los pobladores se ubican en el nivel bajo de autoestima, respecto a la escala de motivación de logro se ubican en un nivel bajo de motivación de logro, en la escala de desesperanza se obtuvo como resultado un nivel medio de desesperanza, así mismo en la escala de satisfacción con la vida los pobladores se colocan en un nivel bajo de satisfacción vital y finalmente concluye que la mayoría de los pobladores del Asentamiento Humano Nuevo Belén se ubican en un nivel bajo en las variables intervinientes del aspecto psicosocial abordadas en este estudio; satisfacción vital, expectativas acerca del futuro, motivación del logro y autoestima.

Pérez, A. (2017) elaboró su tesis llevando por nombre variables psicológicas asociadas a la pobreza material de los pobladores del Asentamiento Humano La Gran Vía, tesis para desempeñar el grado de licenciatura, en la universidad Los Ángeles de Chimbote, Pucallpa. Con el objetivo de determinar las variables psicológicas asociadas a la pobreza material en los pobladores del Asentamiento Humano la Gran Vía de Manantay; teniendo una población conformada por 100 pobladores del Asentamiento Humano La Gran Vía. Con un instrumento de estudio que lo llevo a cabo con unas encuestas como instrumento; teniendo como resultados 67% de los habitantes del Asentamiento Humano La Gran Vía en el distrito de Manantay se ubican en un nivel bajo de la satisfacción vital, el 33% se ubica en el nivel medio de la satisfacción vital; y ningún poblador del Asentamiento Humano La Gran Vía se encuentra en el nivel alto de la satisfacción con la vida que llevan, concluye con que

la gran mayoría de los pobladores del Asentamiento Humano La Gran Vía en el distrito de Manantay, se ubican en el nivel bajo de los factores intervinientes en el aspecto psicosocial abordadas en el estudio; se puede observar también que toda la población tienen un bajo nivel en cuanto a la satisfacción propia con la vida, es leve la población que se encuentra en el nivel medio, y estas mismas características podemos observar en la autoestima de los pobladores.

Rengifo, R. (2017) realizó una tesis denominada, Variables Psicológicas asociadas a la pobreza material de los pobladores del Asentamiento Humano Los Cedros en el distrito de San Juan Bautista – Iquitos, cuya tesis es realizada para obtener el título profesional de Licenciado en Psicología, en la Universidad Católica Los Ángeles de Chimbote – Pucallpa, cuyo objetivo fue determinar las variables psicológicas asociadas a la pobreza material de los pobladores del asentamiento humano Los Cedros en el distrito de San Juan Bautista – Iquitos, con una muestra de veinte pobladores en la localidad de Iquitos, utilizando como instrumentos, la escala de autoestima de Rosemberg refiriendo que el nivel de autoestima era baja en su mayoría, así como la escala de satisfacción vital obteniendo más de la mitad de la muestra con un nivel bajo considerable, además de ello en la escala de motivación de logro un nivel evidentemente bajo, del mismo modo la escala de desesperanza al igual que los anteriores se muestra con un mayor nivel bajo, concluyendo así que efectivamente la mayoría de éstos pobladores se ubican entre los niveles bajos en las variables que intervienen en el aspecto psicosocial abordadas en este estudio; satisfacción vital, autoestima, motivación de logro y expectativas acerca del futuro.

Rodríguez, J. (2017) realizó una tesis denominada Variables Psicológicas asociadas a la pobreza material de los pobladores del Asentamiento Humano Los Girasoles del distrito de Manantay. Tesis para optar el título de Licenciado en Psicología en la Universidad Católica Los Ángeles de Chimbote, cuyo objetivo es determinar las variables Psicológicas asociadas a la pobreza material de los pobladores del Asentamiento Humano Los Girasoles del distrito de Manantay, con una muestra de 20 pobladores, utilizando como instrumento la escala de la satisfacción de la vida, la escala de autoestima, de Rosenber, la escala de motivación de logro y la escala de desesperanza de Beck, obteniendo como resultado en la escala de satisfacción de la vida que los pobladores se colocan en un nivel bajo, asimismo en la escala de autoestima y motivación de logro se encuentran también en un nivel bajo y en la escala de desesperanza de Beck se encuentran en un nivel bajo y medio, Dándose como conclusión que la mayoría de los pobladores del Asentamiento Humano Los Girasoles del distrito de Manantay se encuentran en un nivel bajo en la variables intervinientes del aspecto psicosocial abordada en este estudio.

Ruiz, C. (2017) realizó un estudio denominado variable psicológica asociadas a la pobreza material de los pobladores del Asentamiento Humano nuevo Jerusalén-Callería, tesis para optar el grado de doctorado en la universidad católica los Ángeles de Chimbote, Perú, cuyo objetivo fue precisar las variables psicológica asociadas a la pobreza material en el distrito de Callería , en el año 2017, dicha investigación se realizó teniendo 286 habitantes de ambos sexos, lo cual se extrajo una muestra de 20 moradores asociados a la pobreza material, así mismo, se utilizó como instrumento, la escala de satisfacción con la vida de Diener, la escala de autoestima de

Rosemberg, la escala de motivación de logro de Pedro, y la escala de desesperanza de Beck. Obteniendo como resultado, en cuanto la satisfacción con la vida los pobladores se encuentran en un nivel bajo, en lo cual la autoestima los habitantes tienen un nivel bajo por lo tanto la motivación de logro se encuentran en un nivel bajo y en lo respecto el nivel de esperanza se encuentra en un nivel medio, para obtener las siguientes conclusiones: muestra que los habitantes evaluados su nivel de satisfacción con la vida es bajo con sus logros e inclusive el grado de autoestima, en este contexto su nivel de desesperanza es alta y sus expectativas por el futuro desalentador.

Salcedo, R. (2017) realizó una tesis denominada Variables Psicológicas Asociada a la pobreza material de los pobladores del asentamiento humano Ramitrans de Manantay- Pucallpa, tesis para optar el grado de licenciado en psicología en la universidad católica los ángeles de Chimbote, Perú; cuyo objetivo es determinar las variables psicológicas asociadas a la pobreza material, dicha investigación se realizó teniendo 400 pobladores de ambos sexos, la cual se extrajo una muestra de 30 habitantes asociadas a la pobreza material; así mismo se utilizó como instrumento, la escala de satisfacción con la vida, la escala de autoestima de Rosenberg, la escala de motivación de logro y la escala de desesperanza; obteniendo como resultado en la escala de satisfacción de la vida se ubican en un nivel bajo de satisfacción vital, en la escala de autoestima los pobladores están en un nivel bajo, en la escala de motivación del logro los pobladores se ubican en un nivel medio, en la escala de desesperanza los pobladores se localiza en un nivel bajo; finalmente se concluye que la mayoría de los pobladores del asentamiento humano Ramitrans-Pucallpa se ubican

en un nivel bajo en las variables influyentes del aspecto psicosocial abordados en el estudio de satisfacción vital, autoestima, motivación del logro y expectativas acerca del futuro.

## 2.2. Bases teóricas conceptuales

### 2.2.1. Los pobres.

La pobreza, generalmente, está vinculada con grupo de situaciones que la gente prefiere evitar, ingresos bajos que no son suficientes para las necesidades elementales, educación mínima, enfermedades, apartamiento, pocos recursos para afrontar los momentos más difíciles como la vejez, discapacidad y enfermedades, con muy pocos derechos y participación de beneficios en la sociedad, entre muchos otros (Olavarria, 2005, p.23).

La gente que no tiene lo necesario para subsistir son consideradas pobres. Es decir, hay una categoría de escasez en la sociedad y que la gente pretende satisfacer. Es un concepto referente a una sociedad definitiva.

Simplificando, el grado de necesidades se ajusta a las necesidades básicas o primarias, de seguridad, globales y éticas. La plenitud se logra al saciar necesidades de jerarquía superior, como los éticos (Figuroa, 1991).

En efecto son de baja condición económica los que luchan por suplir sus necesidades básicas y de seguridad social. Éstos son negados a desenvolverse humanamente en su totalidad.

#### 2.2.1.1. Comportamiento económico de los pobres.

Racionalizar para los pobres implica tomar acciones cautelosas. Los pobres, por naturaleza, tratan de no arriesgar, pues aunque fueran extensamente pobres para ahorrar, lo hacen.

Las familias pobres necesitan ingresos de protección para la vejez, sin embargo, al no contar con acceso a un sistema de seguro social, la satisfacción de sus necesidades se debe hacer de manera individual. La necesidad hace que los pobres tengan familias cuantiosas y gastar en ellos, es así como sobreviven diariamente.

Los intentos que hacen los pobres para huir de sus penurias han sido generalmente insuficientes. Tales intentos provocan a la gente necesitada a actuar con resignación, frustrándose y llegando a pensar que huir de la pobreza es una lucha sin razón. La pobreza, no es una particularidad de la voluntad de alguien.

En este mundo de la opulencia, los más necesitados se han hecho imperceptibles, no son ni siquiera elementos de compasión, están en lugares donde los acaudalados no se adentran. Los medios de comunicación globales maquillan la forma en que a los pobres les llega la prosperidad, muestran imágenes que sólo provoca el horror o la caridad, mas no incentivando programas para que esa gente pobre experimente un progreso real (Seabrook, 2004, p.13).

#### 2.2.2. La satisfacción vital.

Undurraga y Avendaño (1998) afirman que sentirse bien con uno mismo es estar satisfecho con la vida, es algo parecido a una buena autoestima.

Diener, (1990) definen al gozo de la vida como la apreciación interna que uno mismo se hace, consiguiendo así una medida general del individuo en cuanto a su apreciación o hace de su vida. La persona juzga positivamente de acuerdo a su propia

perspectiva, su agrado con su existencia en general, el estar satisfecho con la vida tiene que ver con la apreciación general que alguien tiene de sí mismo, relacionando lo que obtuvo, versus lo que pensaba conseguir.

#### 2.2.2.1. Consideraciones sobre la satisfacción vital.

(Atienza, Pons, Balaguer y García, 2000) Señalan: presentar mayor bienestar con la vida implica tener satisfacción emocional, psicológica y social.

Las observaciones sobre la satisfacción vital han sido ubicadas, en gran parte, en el entorno global del estudio de la felicidad personal. Esta idea de felicidad, dicha o paz personal comprende dos elementos muy diferentes y que han sido investigados de forma paralela: los conocimientos sobre gozo vital y las estimaciones sobre la gracia y las emociones.

Es la estimación en conjunto que el individuo se hace subjetivamente, evaluando sus logros, contra sus perspectivas (Mikkelsen, 2009).

#### 2.2.3. La autoestima.

Se refiere a tener postura buena o mala a sí mismo. No obstante, en hechos más recientes se ha desarrollado la denominada autoestima colectiva, que es un perfil reciente de pensamiento, que incluye como origen de la valoración de uno mismo el conformar algún grupo sociales (Rosenberg, 1979).

La autoestima es la estimación individual que alguien posee, son las actitudes que se toman hacia su persona. Es una práctica personal que es transmitida verbalmente o como conducta observada. Coopersmith (1967 p.5)

La autoestima está ligada a la confianza de las propias capacidades, señalando dos elementos primordiales: La estimación propia (positiva o negativa) y el sentimiento de autoeficacia, perspectiva de ser capaz o exitoso en lo que hace.



#### 2.2.3.1. Consideraciones sobre la autoestima.

La estima propia tiene mucha relevancia dentro de toda la vida en una persona, sin embargo se debe dar mayor énfasis en la edad de formación, en casa y en el aula, ya que es concluyente en el aprendizaje. Alumnos con buena autoestima tienden a aprender más rápido y mejor.

#### 2.2.4. Las expectativas acerca del futuro.

Se refiere a la imagen global dentro del cual vivimos y de lo que se nos pueda presentar en el tiempo. (Undurraga y Avendaño, 1998)

##### 2.2.4.1. Consideraciones de los pobres sobre las expectativas acerca del futuro.

Ardila (1979) señala que el desaliento nos dice que los sucesos futuros no se pueden evitar, que es imposible que haya cambios en nuestro destino. No es una constante en la literatura psicológica.

Undurraga y Avendaño (1998) hallaron que son los pobres los que tienen mayores expectativas acerca de su futuro, con esperanzas de mejoramiento, así como también son quienes indican mayor fracaso.

### III. METODOLOGÍA.

#### 3.1. Diseño de la Investigación

El estudio pertenece al tipo cuantitativo, porque los resultados obtenidos serán procesados haciendo uso de la escala numérica. (Hernández; Fernández y Baptista 2006).

Este estudio será descriptivo simple debido a que se describirá los resultados en un solo momento dado tal y como se muestran los elementos de la investigación, en el lugar de los hechos (Hernández, Fernández y Baptista 2006).

Muestra            Observación

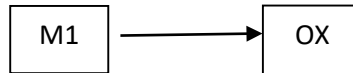

Donde:

M1: Muestra de pobladores

OX: Observación de las variables psicológicas

#### 3.2. Población y la muestra

La población conformada por 250 pobladores del Asentamiento Humano 7 de Junio del distrito de Manantay, todos en condiciones de pobreza, geográficamente se ubica en el cono sur de la Región de Ucayali, en el cual los habitantes en su mayoría son provenientes de las zonas rurales y de otras regiones del país, que en el afán de superarse se han ubicado en este lugar, careciendo de los servicios básicos: agua, luz, desagüe, centros de salud, centros educativos, etc.

Muestra.

Para el estudio se empleara un muestreo no probabilístico intencional para seleccionar una muestra de 30 pobladores del asentamiento humano siete de Junio del distrito de Manantay.

Tabla 1. *Pobladores del Asentamiento Humano Siete de Junio en el distrito de Manantay, 2017*

Lugar	Pobladores		Total
Asentamiento Humano	F	M	
Ana Lizbeth	20	10	30

Fuente: *pobladores del asentamiento Humano Siete de Junio*

### 3.3. Definición y operacionalización de las variables.

Tabla 2 *La satisfacción vital.*

Definición	Dimensiones	Nivel
El juicio o evaluación cognitiva de la propia vida. Se mide a través de la escala de Satisfacción con la Vida (SWLS) (Pavot y Diener, 1993).	Estilo de vida	Muy alto 21 - 25
	Condiciones de existencia	Alto 16 - 20
		Promedio 15
	Plenitud de existencia	Bajo 10 - 14
	Logros obtenidos	Muy bajo 5 - 9
	Conformidad	

Fuente: *Escala de satisfacción vital*

Tabla 3 *La autoestima.*

Definición	Dimensiones	Indicadores	Categorías
(Rosenberg, 1979): la autoestima es una actitud positiva o negativa hacia un objeto particular: el sí mismo. Se mide a través de la Escala de autoestima de Rosemberg-Modificada.	Valía personal	Valoración positiva o negativa	Alta 36 - 40
		del autoconcepto.	Tendencia alta 27 - 35
	Capacidad personal	Capacidad de hacer con éxito lo que se propone.	Medio 18 - 26
			Tendencia baja 9 - 17
			Baja 0 - 8

Fuente: *Escala de autoestima*

Tabla 4. *Escala de Desesperanza*

Definición	Dimensiones	Indicadores	Categorías	
Representaciones sociales del mundo en que se vive y de las oportunidades y limitaciones que éste ofrece en el transcurso del tiempo. Se evalúa con la Escala de Desesperanza de Beck.	Carencia de ilusión en el futuro	Convicción de no poder salir adelante por el mismo	Alto	14 - 2
	Expectativa de infelicidad en el futuro	Creencia de fracasar en lo que intenta		
	Expectativa de desgracia en el futuro	Convicción de no alcanzar objetivos importantes	Medio	7 – 13
	Creencia que los acontecimientos negativos son durables	Creencia de no poder solucionar los diversos problemas que afronte en la vida		
	Creencia en la imposibilidad de ser favorecido por el azar		Baja	0 - 6

*Fuente: Escala de Desesperanza*

### 3.4 Técnicas e instrumentos de recolección de datos

Técnicas: Para el estudio se hará uso de la encuesta

Instrumentos: El instrumento a utilizar será:

Escala de Autoestima de Rosemberg – Modificada.

a. Ficha técnica.

Nombre: Escala de autoestima de Rosemberg – Modificada.

Autores y año: Rosemberg (1965)

Procedencia: Estados Unidos de América

Número de ítems: 8, se eliminaron dos ítems de la versión original por no cumplir los requisitos de calidad psicométrica en la muestra.

Puntaje: 0-40

Tiempo: 7-8 minutos. Significación: Valoración que una persona hace con referencia a sí misma.

b. Descripción del instrumento.

Es una escala unidimensional de diez ítems que en su versión original se calificaba como si fuese de tipo Guttman. En este estudio se calificaron los ítems con el mismo procedimiento que la Escala de Satisfacción Vital, salvo que aquí se consideró la dirección de los ítems. A mayor puntuación, mayor autoestima.

c. Validez y confiabilidad.

i) Confiabilidad: Rosemberg (1987 en Pequeña, 1999) informó que la escala obtuvo un coeficiente de reproductibilidad de 0.92 y un coeficiente de estabilidad de 0.72; además se sabe que Silber y Tipett (1987 en Pequeña, 1999) informaron que la escala alcanzó una confiabilidad test-retest de 0.85 con un intervalo de dos semanas.

ii) Validez: Rosemberg (1973 en Pequeña, 1999) estudió la relación entre autoestima y depresión, hallando que las personas que obtenían menores puntajes de autoestima en la escala, aparentaban estar deprimidas al ser evaluadas mediante las escalas de

Leary; posteriormente se evaluó la relación entre autoestima y depresión en una muestra de 5024 sujetos, hallándose resultados similares.

iii) Consistencia interna en la muestra: Se obtiene un valor en el coeficiente Alpha de Cronbach de 0.76, lo que indica una alta confiabilidad.

iv) Estructura factorial en la muestra: La varianza de la escala es explicada por 2 factores que alcanzan a cubrir el 53.07%, logrando el primer factor un 27.98%.

Escala de Satisfacción con la Vida.

a. Ficha técnica.

Nombre: Escala de Satisfacción con la vida (SWLS)

Autores y año: Diener, Emmons, Larsen y Griffin (1985)

Procedencia: Inglaterra

Adaptación: Atienza, Pons, Balaguer & García-Merita (España, 2000)

Número de ítems: 5

Puntaje: 0-25

Tiempo: 5 minutos.

Significación: Grado de satisfacción de una persona con su vida.

b. Descripción del instrumento.

Los ítems son positivos y se responden en una escala likert de cinco puntos. Para obtener el PD se suman las respuestas (5 puntos: Totalmente de Acuerdo; 4 puntos: De Acuerdo; 3 puntos: Indiferente; 2 puntos: En Desacuerdo y 1 punto: Totalmente en desacuerdo). A mayor puntaje, mayor satisfacción con la vida.

c. Validez y confiabilidad.

i) Confiabilidad: Atienza, Pons, Balaguer y García - Merita (2000) realizaron un estudio sobre las propiedades psicométricas de esta escala en 697 estudiantes varones

y mujeres de 11, 13 y 15 años de edad de la comunidad de Valencia (España). El análisis de consistencia interna muestra que obtiene un indicador muy bueno ( $\alpha = 0.84$ ) y que ningún ítem aumentaría este coeficiente de ser eliminado.

ii) Validez: Atienza, Pons, Balaguer & García-Merita (2000) informan que al efectuar un análisis factorial exploratorio se encontró una matriz de correlaciones apropiada para proseguir el análisis; la prueba de esfericidad de Bartlett indicó que los ítems no eran independientes (Prueba de Bartlett=1375.71;  $p < 0.001$ ) y el coeficiente de Kaiser, Meyer-Olkin indicó que los ítems explicaban adecuadamente las correlaciones entre pares de ítems (K-M-O = 0.86). Se extrajo una estructura mono factorial que explicó el 53.7% de la varianza total, teniendo todos los ítems pesos factoriales entre 0.63 y 0.83. El análisis factorial confirmatorio mostró que el modelo fue bastante aceptable al tener un buen ajuste a los datos (Consiente Ji cuadrado/ grados de libertad  $< 3$ ). En este segundo análisis factorial las saturaciones factoriales oscilaron entre 0.69 y 0.88. Al evaluarse la validez de constructo se encontró correlaciones positivas con sentimientos de felicidad ( $r = 0.046$ ;  $p < 0.001$ ) y con satisfacción en el ámbito escolar ( $r = 0.32$ ;  $p < 0.001$ ), en tanto hubo una correlación negativa con sentimientos de soledad ( $r = -0.31$ ;  $p < 0.001$ )

iii) Consistencia interna en la muestra: Se obtiene un valor en el coeficiente Alpha de Cronbach de 0.76 que indica una alta confiabilidad.

iv) Estructura factorial en la muestra: La Escala de Satisfacción con la Vida presenta una estructura mono factorial en la que el 52.32 de la varianza es explicada por un único factor. Esto es indicador de una buena validez de constructo.

Escala de Desesperanza de Beck

El estudio psicométrico de la confiabilidad y validez de la Escala de Desesperanza de Beck (BHS) se realizó en la población de Lima Metropolitana. La traducción se realizó con la técnica back translation. La muestra de estudio fue de 782 sujetos (327 varones y 445 mujeres) con edades entre 13 a 19 años (mediana=19 años); dividida en siete grupos: personas con intento de suicidio (n=26); pacientes con depresión mayor o trastorno bipolar (n=23); hipertensos, asmáticos y tuberculosos (n=68); pacientes esquizofrénicos paranoides y con trastornos afectivos (n=22); pacientes dependientes a la pasta básica de cocaína (n=25); estudiantes del 6to. Grado de primaria (n=51); y, amas de casa, estudiantes del quinto de secundaria, universitarios, docentes (n=567; población general).

El coeficiente alfa de Crombach es de 0.80 (n=782) y el coeficiente de correlación de Pearson de los puntajes del test-retest con un intervalo de dos semanas es 0.60 (n=100). La correlación de la BHS con los ítems que evalúan la desesperanza de la escala de depresión de Beck (BID) es de 0.46; y la correlación con la BID sin los ítems de desesperanza es de 0.40. El análisis factorial con la técnica de los componentes principales y rotación varimax encuentra 6 factores que explican el 49.32% de la varianza. También se observa que el sexo no se correlaciona con la BHS, pero sí lo hace la edad ( $p < 0.01$ ). Por último, se halla que los pacientes con depresión mayor o trastorno bipolar se agrupan mayoritariamente en las categorías moderado/severo de desesperanza; y los sujetos del grupo población general; los asmáticos, hipertensos, asmáticos, así como los adictos a la PBC se agrupan mayoritariamente en las categorías Normal-asintomático/leve de desesperanza. Se concluye que la BHS adaptada evalúa un constructo psicológicamente significativo y puede ser usada con propósitos de screening.



### 3.5. Plan de análisis.

El procesamiento de los datos se realizará utilizando el programa informático Microsoft Excel 2010. Para el análisis de los datos se utilizará la estadística descriptiva, como tablas de distribución de frecuencia y porcentuales.

### 3.6. Matriz de consistencia

Título: Variables psicológicas asociadas a la pobreza material de los pobladores provenientes del asentamiento humano Siete de Junio del distrito de Manantay, 2017.

Problema	Objetivos	Variable	Marco Metodológico
¿Cuáles son las variables psicológicas asociadas a la pobreza material en los pobladores provenientes del asentamiento humano Siete de Junio en Manantay, 2017?	<p>Objetivo general</p> <p>Determinar las variables psicológicas asociadas a la pobreza material en los pobladores provenientes del asentamiento humano Siete de Junio en Manantay, 2017</p> <p>Objetivos específicos</p> <p>Identificar la Satisfacción Vital en los pobladores provenientes del asentamiento humano Siete de Junio en Manantay, 2017</p> <p>Identificar el Nivel de Autoestima en los pobladores provenientes del asentamiento humano Siete de Junio en Manantay, 2017</p> <p>Identificar la Escala de Desesperanza de Beck en los pobladores provenientes del asentamiento humano Siete de Junio en Manantay, 2017.</p>	<p>Variables psicológicas asociadas a la pobreza material.</p>	<p>Tipo de estudio: cuantitativo</p> <p>Nivel de estudio: descriptivo</p> <p>Diseño: no experimental</p> <p>Población: 250 pobladores de ambos sexos</p> <p>Muestra: 30 pobladores</p> <p>Técnicas: encuesta</p> <p>Instrumentos: Escala de Autoestima de Rosemberg, Escala de satisfacción con la vida, Escala de desesperanza de Beck</p> <p>Métodos de análisis de datos. Tablas de frecuencias y gráficos.</p>

### 3.7. Principios éticos

El individuo en toda la investigación es el fin y no el medio, por ello necesitan cierto grado de protección, el cual se determinará de acuerdo al riesgo en que incurran y la probabilidad de que obtengan un beneficio.

En este caso el ámbito de la investigación es en las cuales se trabaja con personas, en el que se debe respetar la dignidad humana, la identidad, la diversidad, la confidencialidad y la privacidad. Por general, este principio no solamente implicara que los sujetos participen voluntariamente en la indagación y dispongan de información adecuada, sino también involucrara el pleno respeto de sus derechos.

Beneficencia. De cierta manera se debe asegurar el bienestar de las personas que participan en las investigaciones. Por tal motivo, la conducta el investigador debe responder a las siguientes normas generales:

No causar daño, disminuir los posibles efectos adversos y maximizar los beneficios.

Justicia. Aquí el investigador debe ejercer un juicio razonable, ponderable y tomar las precauciones necesarias para asegurarse de que sus sesgos, y las limitaciones de sus capacidades y conocimiento, no den lugar o toleran practicas injustas. Esto reconoce que la equidad y la justicia otorgan a todas las personas que participan en la investigación derecho a acceder a sus resultados.

## IV. RESULTADOS

### 4.1 Resultados

Tabla 5, *Nivel de satisfacción de vida de los pobladores del Asentamiento Humano Siete de Junio de Manantay, 2017*

Nivel	Puntaje	<i>f</i>	%
Alto	19-25	0	0
Medio	12-18	6	20
Bajo	05-11	24	80

Fuente: *Variables psicológicas de los moradores de Siete de Junio, Manantay*



Figura 1. Repartición en tanto por ciento de satisfacción de vida de moradores de Siete de Junio, Manantay

Tabla 5, figura 1 vemos al 80% de los moradores de Siete de Junio de Manantay están en bajo nivel, y el 20% en una cota media en la escala de Satisfacción vital.

Tabla 6 Nivel de satisfacción de vida según género de los pobladores del Asentamiento Humano Siete de Junio de Manantay, 2017

Género	Nivel	Puntaje	f	%
Hombres	Alto	19-25	0	0
	Medio	12-18	3	30
	Bajo	05-11	7	70
Mujeres	Alto	19-25	0	0
	Medio	12-18	3	15
	Bajo	05-11	17	85

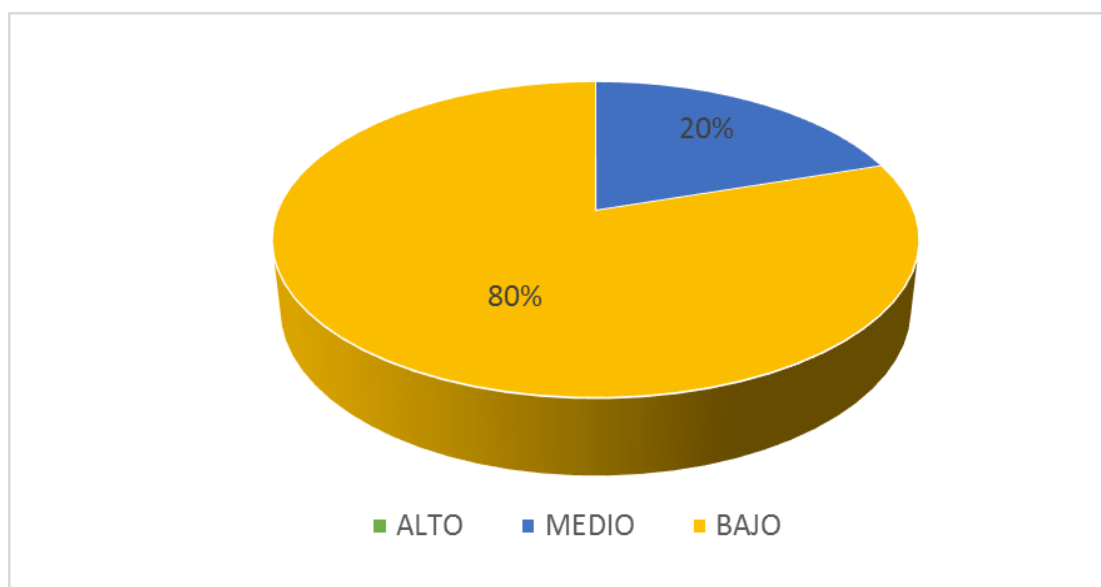
Fuente: Variables psicológicas de los moradores de Siete de Junio, Manantay



Figura 2. Nivel de satisfacción de vida conforme al sexo de moradores de Siete de Junio, Manantay

Tabla 6, figura 2 apreciamos 85% de damas de Siete de Junio están en nivel inferior de satisfacción vital y 15% en la cota media. Por otra parte el 70% de hombres están en la cota más baja y 30% en nivel medio.

Tabla 7 Nivel de satisfacción de vida, según grado de instrucción de los habitantes del Asentamiento Humano Siete de Junio de Manantay, 2017

Instrucción	Nivel	Puntaje	f	%
Analfabeto	Alto	19-25	0	0
	Medio	12-18	0	0
	Bajo	05-11	4	100
Primaria	Alto	19- 25	0	0
	Medio	12-18	2	15
	Bajo	05-11	11	85
Secundaria	Alto	19-25	0	0
	Medio	12-18	4	31
	Bajo	05-11	9	69

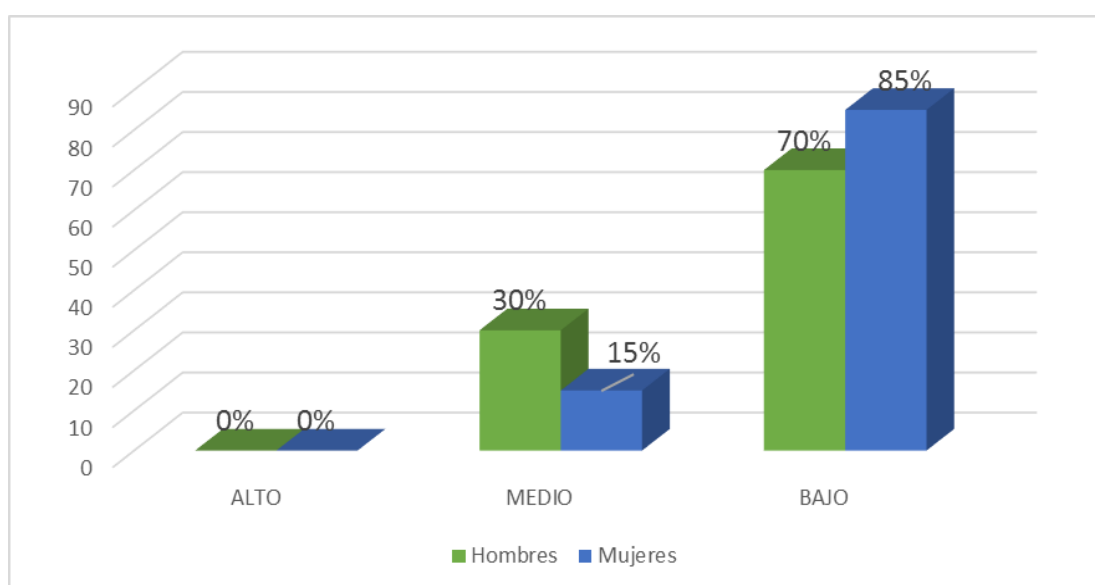
Fuente: Variables psicológicas de los moradores de Siete de Junio de Manantay



Figura 3. Nivel de satisfacción con la vida conforme al nivel de educación de moradores de Siete de Junio de Manantay

Tabla 7, figura 3 vemos al 100% de personas analfabetas de Siete de Junio de Manantay están en rango bajo de satisfacción con la vida, 85% con nivel de educación primaria se ubica en rango bajo y 15% en rango medio. Así mismo 69% con nivel de educación secundaria están en rango bajo y el 31% en rango medio.

Tabla 8, Nivel de autoestima de los pobladores del Asentamiento Humano Siete de Junio de Manantay, 2017

Nivel	Puntaje	f	%
Alto	36-40	0	0
Tendencia Alta	27-35	0	0
Medio	18-26	0	0
Tendencia Baja	9-17	5	17
Bajo	0-8	25	83

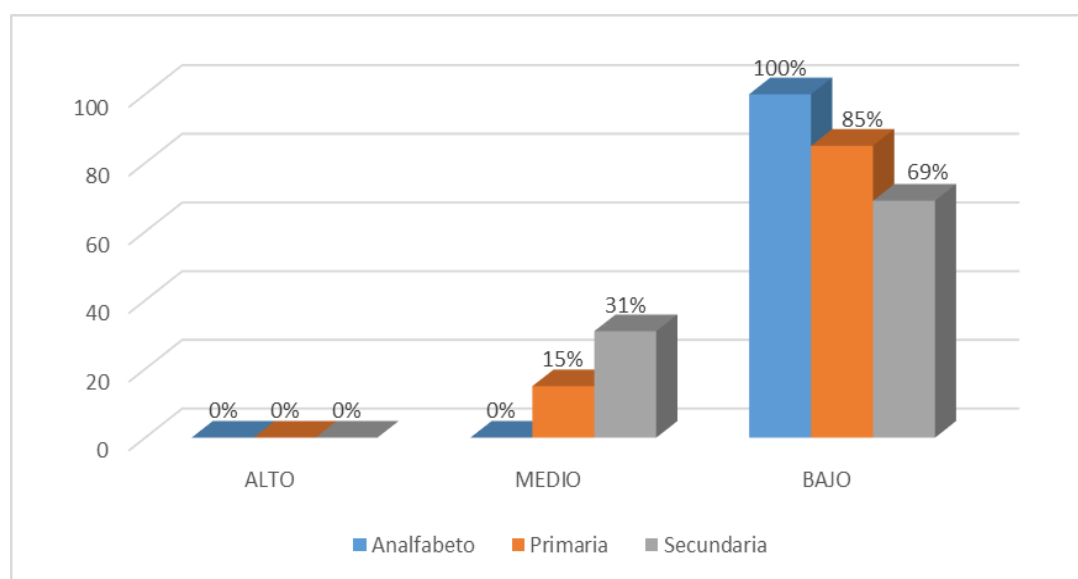
Fuente: Variables psicológicas de los moradores de Siete de Junio de Manantay



Figura 4. Repartición porcentual de escala de autoestima de moradores de Siete de Junio de Manantay

Tabla 8, figura 4 distinguimos al 83% de los moradores de Siete Junio están en rango bajo de la escala de autoestima y 17% en rango con tendencia baja.

Tabla 9, Nivel de autoestima, según género de los pobladores del Asentamiento Humano Siete de Junio de Manantay, 2017

Género	Nivel	Puntaje	f	%
Hombres	Alto	36-40	0	0
	Tendencia Alta	27-35	0	0
	Medio	18-26	0	0
	Tendencia Baja	9-17	0	0
	Bajo	0-8	10	100
Mujeres	Alto	36-40	0	0
	Tendencia Alta	27-35	0	0
	Medio	18-26	0	0
	Tendencia Baja	9-17	5	25
	Bajo	0-8	15	75

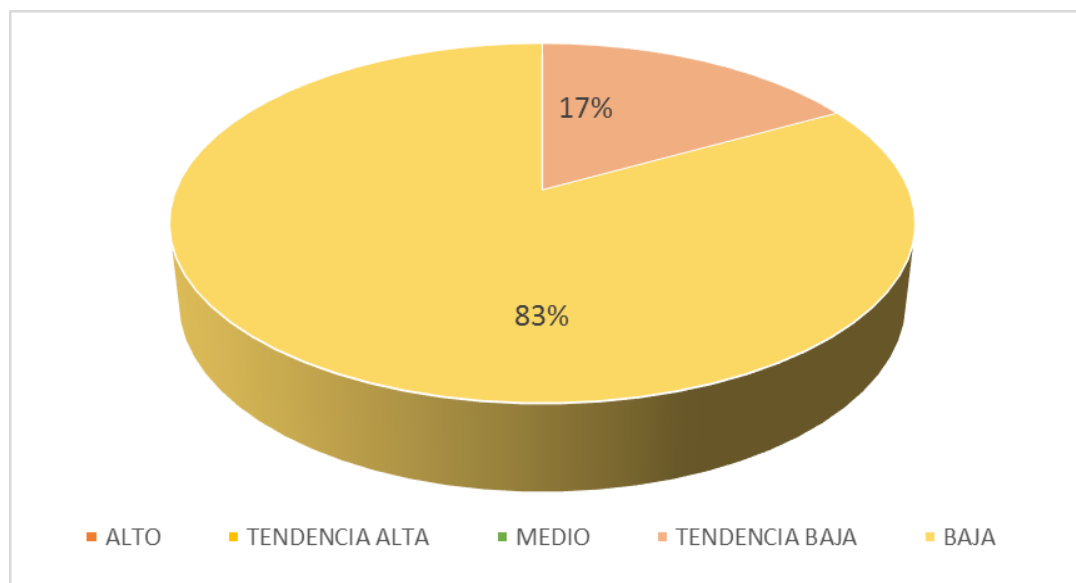
Fuente: Variables psicológicas de los moradores de Siete de Junio de Manantay



Figura 5. Escala de autoestima conforme al sexo de moradores de Siete de Junio de Manantay.

Tabla 9, figura 5 distinguimos al 100% de hombres de Siete de Junio están en rango bajo de escala de autoestima. Por otra parte 75% de mujeres están en rango bajo y 25% en tendencia baja.

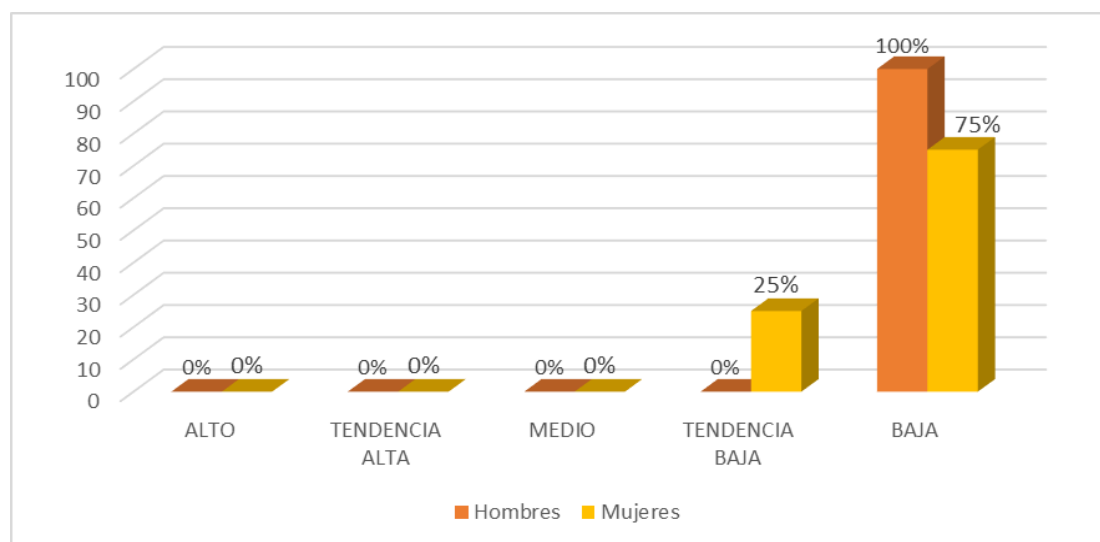

Tabla 10, Nivel de autoestima, según grado de instrucción de los pobladores del Asentamiento Humano Siete de Junio de Manantay, 2017

Grado de Instrucción	Nivel	Puntaje	f	%
Analfabeto	Alto	36-40	0	0
	Tendencia Alta	27-35	0	0
	Medio	18-26	0	0
	Tendencia Baja	9-17	0	0
	Bajo	0-8	4	100
Primaria	Alto	36-40	0	0
	Tendencia Alta	27-35	0	0
	Medio	18-26	0	0
	Tendencia Baja	9-17	3	23
	Bajo	0-8	10	77
Secundaria	Alto	36-40	0	0
	Tendencia Alta	27-35	0	0
	Medio	18-26	0	0
	Tendencia Baja	9-17	1	8
	Bajo	0-8	12	92

Fuente: Variables psicológicas de los moradores de Siete de Junio de Manantay



Figura 6. Escala de autoestima conforme al nivel de educación de moradores de Siete de Junio, Manantay

Tabla 10, figura 6 percibimos al 100% de personas analfabetas de Siete de Junio de Manantay están en rango bajo de la escala de autoestima, el 92% con nivel de educación secundaria está en categoría baja y el 8% está en tendencia baja. Así mismo el 77% con nivel de educación primaria están en categoría bajo y 23% en tendencia baja.

Tabla 11, *Nivel de desesperanza de Beck de los pobladores del Asentamiento Humano Siete de Junio de Manantay, 2017*

Nivel	Puntaje	f	%
Alto	14-20	0	0
Medio	7-13	2	7
Bajo	0-6	28	93

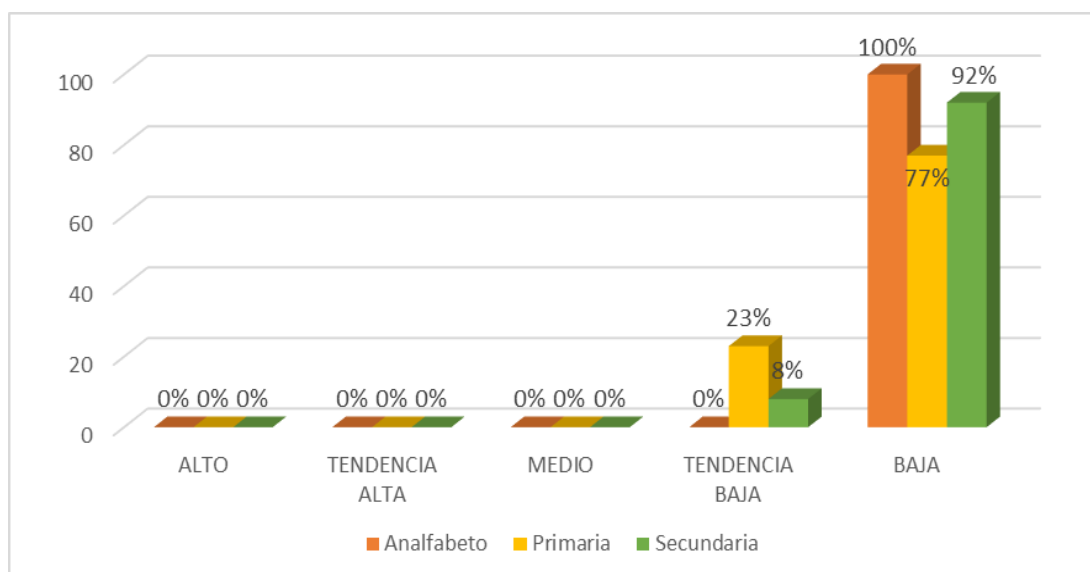
Fuente: *Variables psicológicas de los moradores de Siete de Junio de Manantay*



Figura 7. Distribución porcentual de escala de desesperanza de Beck de moradores de Siete de Junio de Manantay.

Tabla 11 y figura 7 distinguimos 93% de moradores de Siete de Junio están al nivel bajo en la escala de desesperanza de Beck y el 7% restante está en un rango medio.

Tabla 12, *Nivel de desesperanza de Beck según género de los pobladores del Asentamiento Humano Siete de Junio de Manantay, 2017*

Género	Nivel	Puntaje	f	%
Hombres	Alto	14-20	0	0
	Medio	7-13	0	0
	Bajo	0-6	10	100
Mujeres	Alto	14-20	0	0
	Medio	7-13	2	10
	Bajo	0-6	18	90

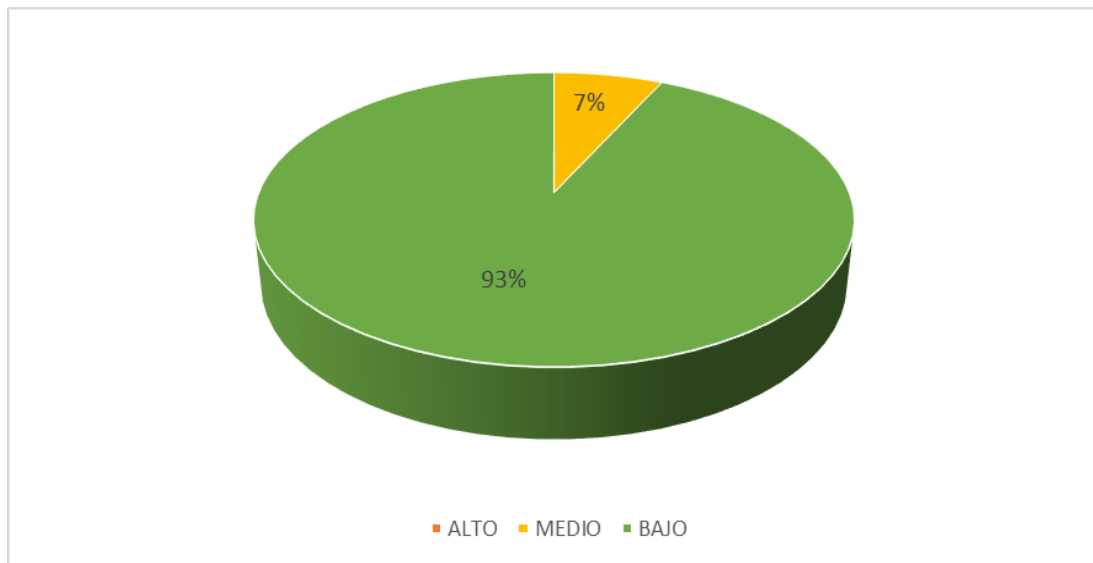
Fuente: Variables psicológicas de moradores de Siete de Junio de Manantay



Figura 8. Escala de desesperanza de Beck conforme al sexo de habitantes de Siete de Junio

Tabla 12 y figura 8 muestran 100% de hombres de Siete de Junio están en bajo nivel de la escala de desesperanza de Beck. Al 90% de mujeres ubicadas en bajo nivel y 10% en categoría medio.

Tabla 13, *Nivel de desesperanza de Beck según grado de instrucción de los pobladores del Asentamiento Humano Siete de Junio de Manantay, 2017*

Instrucción	Nivel	Puntaje	f	%
Analfabeto	Alto	14-20	0	0
	Medio	7-13	1	25
	Bajo	0-6	3	75
Primaria	Alto	14-20	0	0
	Medio	7-13	1	8
	Bajo	0-6	12	92
Secundaria	Alto	14-20	0	0
	Medio	7-13	0	0
	Bajo	0-6	13	100

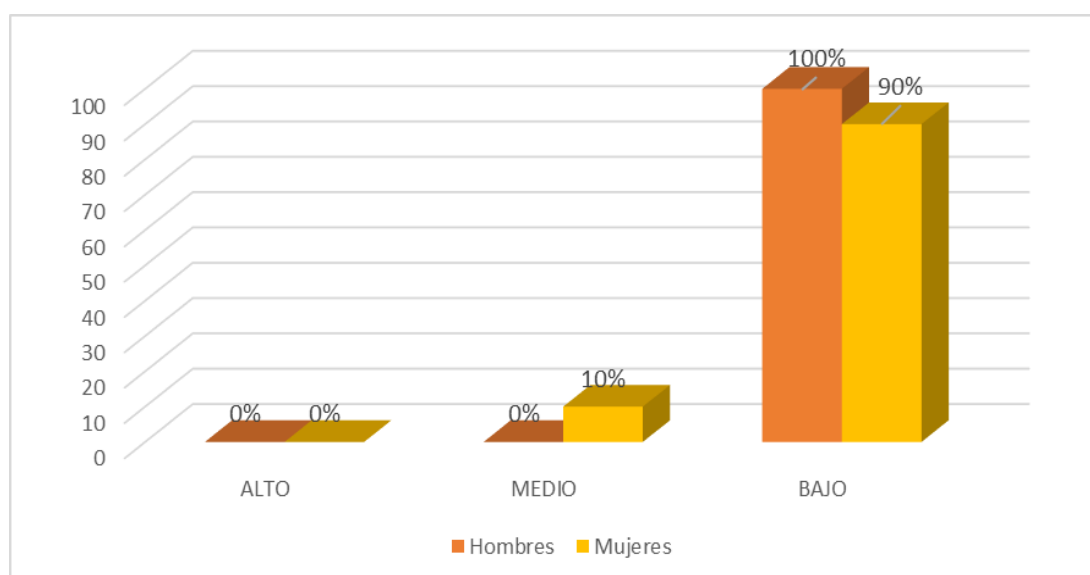
Fuente: *Las variables psicológicas de los moradores de Siete de Junio de Manantay*



Figura 9. Escala de desesperanza de Beck conforme al nivel de educación de moradores de Siete de Junio, Manantay

Tabla 13 y figura 9 observamos al 100% de personas con grado de instrucción secundaria de Siete de Junio en rango bajo de escala de desesperanza de Beck. Por otro lado 92% de personas de grado de instrucción primaria están al nivel bajo y 8%

al rango medio. Así mismo 75% de personas analfabetas están al nivel bajo y 25% al nivel medio.

#### 4.2. Análisis de Resultado

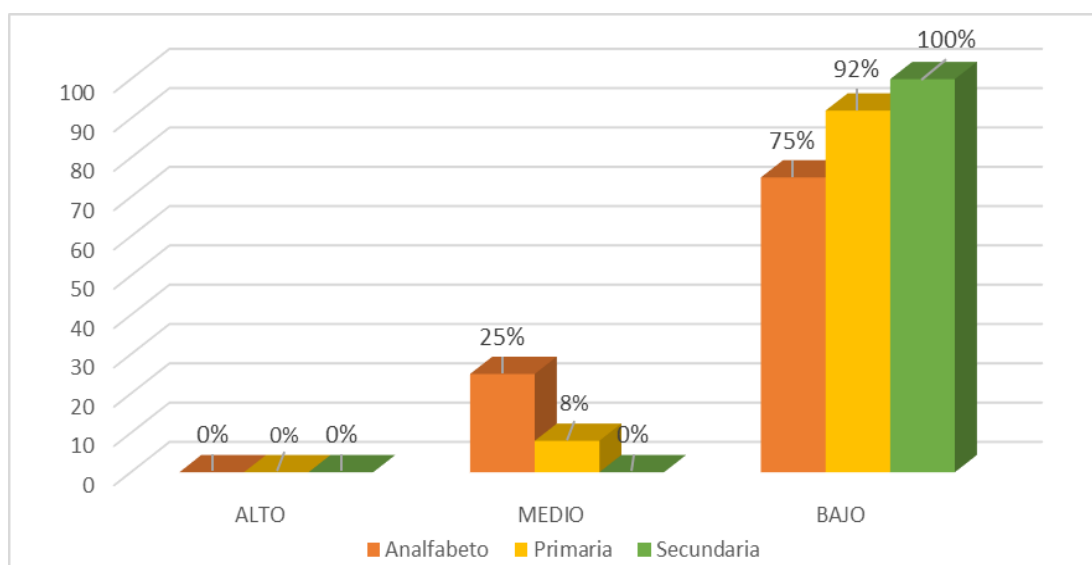
El objetivo de esta investigación fue la de describir las variantes psicológicas vinculadas a la escasez monetaria donde encontramos en la gran parte de los moradores del Asentamiento Humano Siete de Junio índices de pobreza material muy altos debido a los bajos niveles alcanzados en las variables que intervienen planteados en este proyecto; satisfacción vital, autoestima y desesperanza de Beck. Tal pobreza se ve reflejada en que los moradores no alcanzan los servicios básicos para su subsistencia, una buena educación, ni mucho menos una atención de calidad con respecto a la salud.

El 80% de los residentes del Asentamiento Humano Siete de Junio, en cuanto a la satisfacción con la vida se refiere, se encuentran situados en el grado bajo y mientras que el 20% restante está en el grado medio (tabla 5). Tomando en cuenta estos resultados la gran parte de los habitantes de Siete de Junio tienen una valoración negativa sobre sus vidas, pues comparan lo que han conseguido, con lo que esperaban obtener y sus logros no los satisface como personas realizadas y por consiguiente creen que todo es negativo. Así mismo según el género, los resultados muestran una ligera diferencia de mujeres contra hombres, en niveles bajos de Satisfacción vital, en el cual los resultados mostrados son debido a la frustración por el arduo trabajo con poca remuneración y al estrés generado por sus día a día. Otra diferencia, se percibe en el grado de instrucción, puesto que mientras mayor sea el nivel de instrucción más satisfechos están consigo mismo, se sienten más realizados. Estos resultados se confirman a través de la tesis de Henríquez (2017) donde elaboró

una tesis denominada, la Pobreza Energética, en la casa superior de Chile, proyecto para alcanzar el grado de Magistratura en Gestión y Políticas Públicas, teniendo como meta principal, confeccionar una plan de explicación y estimación piloto de la escasez energética ya que se utilizó como instrumentos el Placer de Necesidades Únicas de Energía, fundamentada en el procedimiento de Descontento de Necesidades Elementales, sistema utilizado por la Comisión Económica para Latinoamérica para calcular la escasez económica, llegando a la conclusión de la obligación de progresar a algo más global y equiparado, ya que es una táctica para mermar la escasez energética, cerciorándose que las familias tengan las prestaciones energéticas elementales que puedan ocultar sus miserias.

Con referencia a autoestima se tuvo al 83% de residentes del Asentamiento Humano Siete de Junio ubicados en la cota baja y mientras que al 17% restante en tendencia baja (tabla 8) señalando a la inmensa mayoría de moradores del Asentamiento Humano Siete de Junio tienen una autoestima negativa, mostrando dificultades para sentirse valiosos en lo profundo de sí mismos, afectando así su bienestar emocional. También observamos que la baja autoestima se encuentra más en los hombres que en las mujeres, lo mismo pasa con los moradores de menor grado instructivo, lo que demuestra que los varones y los pobladores de menor grado de instrucción son personas menos seguras de sí mismos por lo poco que han logrado pese a sus esfuerzos. Esto se corrobora con la tesis de Espinoza (2016) elaboró una tesis denominada, La escasez y su secuela en niños, jóvenes y adultos de la zona del Cantón Quevedo, en la Casa Superior de Guayaquil, facultad de Comunicación Social, proyecto de tesis que sirvió para obtener el diploma en licenciamiento en ciencias de la comunicación social, teniendo como objetivo principal, desarrollar

proyectos para la sociedad teniendo en cuenta estrategias, planes y opciones de maniobras dirigidos a incurrir sobre el tema de escasez. Concluyendo que la pobreza llega a ser excesivamente elevada, y a veces preocupantes, no obstante, por estas dificultades, todas las zonas oficiales y empresariales están en una guerra incansable con el fin de facilitar un bienestar social superior.

Continuando, con la escala de desesperanza, 93% de habitantes de Siete de Junio están en la categoría inferior mientras que el resto 7% en el nivel medio (Tabla 11), lo que supone que los moradores de dicho Asentamiento Humano tienen bienestar personal muy bajo y sus expectativas futuras tampoco están desarrolladas, puesto que no tienen esperanzas de que el alivio a sus problemas sea posible en el futuro, sin esperanzas de poder cambiar la realidad en la que viven. Son los hombres los que presentan menos esperanzas para su futuro, se sienten más frustrados por el simple hecho de sostener una familia sin los recursos básicos, en los de mayor grado de instrucción apreciamos menos optimismo para alcanzar sus metas con el tiempo, esto se supone a que a pesar de haber estudiado un poco más, no consiguieron, ni consiguen sobresalir, lo que los mantiene más pesimistas. Muñoz (2016), realizó una tesis denominada desarrollo de técnicas para aventajar a la pobreza en Chile, tesis para doctorado en la casa superior Complutense de Madrid, cuyo objetivo Reconocer los periodos implementados por la política en beneficio de la sociedad, desarrollada para cubrir la escasez en los tramos de investigación. Finalmente concluye que el programa de implementación da números muy elevados de escasez, prueban que las estrategias en beneficio de la sociedad habituales fueron insuficientes para rebajar la escasez, impulsando a investigar métodos desconocidos para encarar este asunto complejo acerca de la escasez, con visión completa.

V.

## CONCLUSIONES

Se llegó a la conclusión que los moradores del Asentamiento Humano Siete de Junio del distrito de Manantay presentan índices de pobreza material altos, de acuerdo a las escalas aplicadas en esta investigación pues existen diferentes factores en los cuales los pobladores se encuentran en los niveles más bajos autoestima, satisfacción vital, desesperanza de Beck, lo que les hace valorar negativamente sus vidas, estar insatisfecho con lo que son y lo que consiguieron al no buscar oportunidades para ellos y su familia, además de no sentirse seguros de sí mismos para conseguir sobresalir en algo y también de tener muy pocas esperanza acerca de que sus problemas puedan solucionarse en un futuro ya que son personas pesimistas.

En cuanto a satisfacción vital la gran mayoría de los moradores puntúan bajos debido a las condiciones de vida que llevan, la miseria y el desconformismo, todo esto afecta el bienestar emocional de toda la población del asentamiento humano siete de junio

Referente a la autoestima, la mayoría se encuentran en niveles bajos y muy bajos, debido a que los vecinos de este lugar no tienen amor propio, no saben por que ni para que existen, lo cual ocasiona una serie de dificultades en el ámbito familiar y social.

.asi mismo en cuanto a expectativas de la vida no se percibe en la mayoría de los habitantes de este lugar debido a que no tienen un proyecto de vida ni planes a futuro.



## REFERENCIAS

- Ardila, R. (1979). *Psicología social de la pobreza*. En J. Whittaker (Ed.) La psicología social en el mundo de hoy. México: Trillas.
- Atienza, F. L.; Pons, D.; Balaguer, I. y García-Merita, M. (2000) *Propiedades psicométricas de la Escala de Satisfacción con la Vida* en adolescentes. *Psicothema* 2000 Dic; 12 (2):314-9.
- Barreto, N. (2016) *Comparativo entre los métodos multidimensional y convencional para medir el nivel pobreza*, tesis de licenciatura, Universidad Nacional de Trujillo.
- Cachique, O. (2017) *Variables Psicológicas asociadas a la pobreza material de los pobladores del asentamiento Humano Maravilla del Mundo*, Universidad Católica los Ángeles de Chimbote, Tesis (de licenciatura Pucallpa).
- Clark, M. (citado por Palomar, J. y Lanzagorta, P. 2005) *Pobreza, recursos psicológicos y movilidad social*.
- Coopersmith, S. (1967, Llerena A. 1995), *Inventario de Autoestima*, realizada en Lima Metropolitana, (Original forma escolar.EE. UU), (6ª Ed.), California: I.A.C.S. A.
- Diener, E; Suh, E; Lucas, R. y Smith, H. (1999). *El bienestar subjetivo, tres décadas de progreso*. *Boletín Psicológico*. 125, 271-301.
- Erazo, N. (2017) *Variables Psicológica asociados a la Pobreza material de los pobladores del asentamiento humano las Lomas de Manantay*, en la Universidad Católica los Ángeles de Chimbote, tesis (de licenciatura, Pucallpa).
- Espinoza, J. (2016) *La pobreza y su consecuencia en los niños, jóvenes y adultos del sector La Baldramina*, Universidad de Guayaquil, tesis (de licenciatura, Ecuador).
- Figuroa, A. (1991), *la economía política de la pobreza: Perú y América Latina*.

- Gallegos, A. (2017) *Análisis de la pobreza por necesidades básicas insatisfechas en el Ecuador*, universidad de los hemisferios, tesis (de licenciatura, Ecuador).
- Gamarra, V. (2017) *Pobreza, desigualdad y crecimiento económico, enfoque regional del caso peruano*, Pontificia Universidad Católica del Perú, tesis (de licenciatura, Perú).
- García, G. (2016) *Influencia de la estructura y funcionalidad familiar en la resiliencia de adolescentes en situación de pobreza*, Universidad Católica San Pablo, (tesis para optar el título profesional, Arequipa).
- Garrido, I. (1986). *La motivación escolar: determinantes sociológicos y psicológicos del rendimiento*. En J. Mayor (Dir.), *Sociología y Psicología Social de la Educación*. Madrid; Anaya, pp. 122-151.
- Graus, A. (2016) *La incidencia de la inversión pública en la pobreza multidimensional en la región norte del Perú*, tesis de licenciatura, universidad nacional de Trujillo.
- Henríquez, A. (2017) *pobreza energética, propuesta exploratoria para Chile*, Universidad de Chile, tesis (de magister, Chile).
- Hernández, R. Fernández, C. y Batista, P. (2006), *Metodología de la Investigación*. México:(4ª Ed.) México: Mc Graw-Hill. S.A.
- Julca, J. (2016) *Crecimiento económico y pobreza en el Perú*, tesis para optar el título profesional de economista en la universidad nacional de Piura.
- Koepsell, D. y Ruiz, M. (2015). *Ética de la investigación e integridad científica*. México: Conbioética.
- Langer, A. (2017) *Variables Psicológica asociados a la pobreza material de los pobladores del asentamiento humano las Brisas*, en la Universidad Católica los Ángeles de Chimbote, tesis (de licenciatura, Pucallpa).
- Leary, M. K. (7 de 10 de 2015). *Pobreza*. Recuperado el 29 de 10 de 2017, de Banco Mundial: <http://www.bancomundial.org/es/topic/poverty/overview>

- López, M. (2017) *Variables Psicológica asociados a la pobreza material de los pobladores del asentamiento humano Antonio Marino Panduro*, en la Universidad Católica los Ángeles de Chimbote, tesis (de licenciatura, Pucallpa).
- Mazzoni C. (2016) *Influencia de la pobreza el desarrollo cognitivo de alumnos del nivel primario de la ciudad de Rosario*, Universidad Nacional de Rosario, tesis (de doctorado, Argentina).
- Morales, L. (2013), *variables psicológicas asociadas a la pobreza material*, prototipo de la Universidad católica los anteles de Chimbote. Recuperado de [h//: www.google, tesis.com](http://www.google.com).
- Muñoz, C. (2016), *implementación de políticas de superación de la pobreza en Chile 1990\_2010*. Caso fosis, tesis de doctorado en la Universidad Complutense de Madrid.
- Olavarria, M. (2005). *Pobreza, Crecimiento Económico y Políticas Sociales*. Santiago de Chile: Universitaria S.A.
- Organización de las Naciones Unidas, ONU (2017). *30 años de lucha contra la pobreza*.<https://www.un.org/development/desa/es/news/social/international-day-address-poverty.html>
- Palomar, J. y Pérez, A. (2003). *Un solo rostro y tres maneras de mirarlo: el significado de "pobreza" según el nivel socioeconómico*, Revista Latinoamericana de Psicología, 35 (1), 27-39.
- Pérez A. (2017) *Variables psicológicas asociadas a la pobreza material de los pobladores del asentamiento humano la Gran Vía de Manantay*, Universidad Católica los Ángeles de Chimbote, Tesis (de licenciatura, Pucallpa).
- Rengifo, R. (2017) *Variables psicológicas asociada a la pobreza material de los pobladores del Asentamiento humano Los cedros*, Universidad Católica los Ángeles de Chimbote, (Tesis de licenciatura, Pucallpa).

Rodríguez, J. (2017) *Variables Psicológicas asociadas a la pobreza material de los pobladores del Asentamiento Humano Los Girasoles*, Universidad Católica Los Ángeles de Chimbote, (Tesis de Licenciatura, Pucallpa).

Rosenberg, M. (1979). *Conceiving the self*. New York. Basic Books.

Ruíz, C. (2017) *Variables psicológicas asociadas a la pobreza material de los pobladores del Asentamiento Humano Nueva Jerusalén*, Universidad Católica los Ángeles de Chimbote, Tesis (de licenciatura, Pucallpa).

Salcedo R. (2017) *Variables psicológicas asociadas a la pobreza material de los pobladores del Asentamiento humano Ramitrans*, Universidad Católica Los Ángeles de Chimbote, Tesis (de licenciatura, Pucallpa).

Seabrook, J. (2004). *El Mundo Pobre*. Londres: New Internationalist Publications Ld.

Undurraga, C. y Avendaño, C. (1998) *Dimensión psicológica de la pobreza*. Psykhe

## ANEXOS

Escala de autoestima de Rosemberg – Modificada.

A continuación, se presenta una lista de opiniones que las personas tienen frecuentemente sobre sí mismas. Señale si usted está de acuerdo o no con estas opiniones respecto a usted mismo(a). Para responder marque con un aspa (“X”) en la columna (TA, A, I, D, TD) considerando la siguiente clave:

TA	A	I	D	TD
Totalmente de acuerdo	De acuerdo	Indiferente	En desacuerdo	Totalmente en desacuerdo

		TA	A	I	D	TD
01.	Creo que tengo buenas cualidades					
02.	Desearía respetarme a mí mismo					
03.	Creo que soy una persona válida al menos en un plano de igualdad con los demás					
04.	Tengo pocas cosas de las que pueda sentirme orgulloso					
05.	Tengo una actitud positiva hacia mí mismo					
06.	A veces me siento realmente inútil					
07.	En conjunto me inclino a pensar que soy un fracaso					
08.	Soy capaz de hacer las cosas al menos tan bien como la mayoría de la gente					
09.	A veces pienso que valgo realmente poco					
10.	A grandes rasgos, estoy satisfecho conmigo mismo					

### Escala de satisfacción con la vida

A continuación, se presenta una lista de opiniones que las personas tienen frecuentemente sobre sí mismas. Señale si usted está de acuerdo o no con estas opiniones respecto a usted mismo(a). Para responder marque con un aspa (“X”) en la columna (TA, A, I, D, TD) considerando la siguiente clave:

TA	A	I	D	TD
Totalmente de acuerdo	De acuerdo	Indiferente	En desacuerdo	Totalmente en desacuerdo

		TA	A	I	D	TD
01.	El tipo de vida que llevo se parece al tipo de vida que siempre soñé llevar					
02.	Las condiciones de mi vida son excelentes					
03.	Estoy satisfecho con mi vida					
04.	Hasta ahora he obtenido las cosas importantes que quiero en la vida					
05.	Si pudiera vivir de nuevo, me gustaría que todo volviese a ser igual					

### Escala de Desesperanza de Beck

Nº	Cuestionario utilizado en las encuestas. Las primeras 20 preguntas corresponden a la escala de desesperanza de Beck (EDB)	V	F
01	Ve0 el futuro con esperanza y entusiasmo.		
02	Quizá debería abandonar todo porque no puedo hacer las cosas mejor.		
03	Cuando las cosas están mal, me ayuda a pensar que no va ser así para siempre.		
04	No puedo imaginar cómo va ser mi vida dentro de diez años		
05	El tiempo me alcanza para hacer lo que más deseo hacer.		
06	En el futuro, espero tener éxito en lo0 que más importa.		
07	El futuro aparece oscuro para mi		
08	En la vida, espero lograr cosas buenas que el común de la gente		
09	En realidad, no puedo estar bien y no hay razón para que pueda estarlo en el futuro.		
10	Mis experiencias pasadas me han preparado bien para el futuro		
11	Más que bienestar, todo lo que veo por delante son dificultades		
12	No espero conseguir lo que realmente quiero		
13	Espero ser más feliz de lo que soy ahora		
14	Las cosas nunca van a marchar de la forma en que yo quiero		
15	Tengo gran confianza en el futuro		
16	Como nunca logro lo que quiero, es una locura querer algo		
17	Es poco probable que en el futuro consiga una satisfacción real		
18	El futuro aparece vago e incierto para mi		
19	Se pueden esperar tiempos mejores que peores		
20	No hay razón para tratar de conseguir algo deseado pues, probablemente, no lo logre.		



## Fotos leyenda

Asentamiento Humano en donde se realizó la investigación

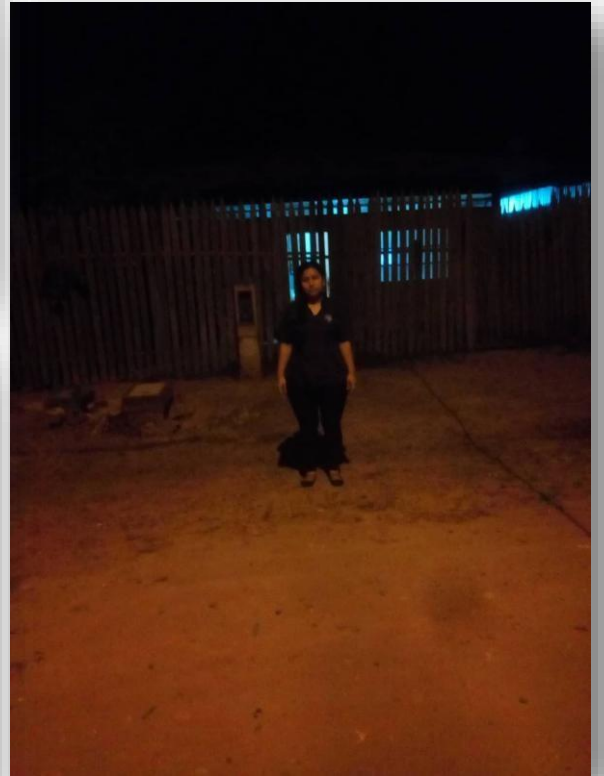

“Año de la lucha contra la corrupción e impunidad”

## **ASENTAMIENTO HUMANO SIETE DE JUNIO**

### **CONSTANCIA**

Por la presente el AAHH Siete de Junio del distrito de Manantay, provincia Coronel Portillo, representado por la señora presidente Ketty García Valera, identificada con DNI 80570010, hace CONSTAR que la estudiante de la carrera profesional de psicología, de la universidad Católica los Ángeles de Chimbote, González Balarezo Luz Marina con DNI 47406964, con código universitario 1423110003, ha realizado investigación en el asentamiento humano antes mencionado.

Se expide la presente constancia a solicitud del interesado para los fines que estime conveniente.

Pucallpa, 01 de Junio del 2019

A.H. 7 DE JUNIO  
AÑO 2019 2020  
  
KETTY GARCIA VALERA  
D.N.I. N° 80570010  
PRESIDENTA



# GONZALEZ\_BALAREZO\_LUZ\_MARINA-BACH\_1.docx

---

## INFORME DE ORIGINALIDAD

---

5%

INDICE DE SIMILITUD

5%

FUENTES DE INTERNET

6%

PUBLICACIONES

0%

TRABAJOS DEL  
ESTUDIANTE

---

## FUENTES PRIMARIAS

---

1

go.gale.com

Fuente de Internet

5%

---

Excluir citas

Activo

Excluir coincidencias < 4%

Excluir bibliografía

Activo